



**Statistisches Jahrbuch der Stadt Wien.
City of Vienna Statistical Yearbook.**
Ausgabe 2006 Issue.

MA 05
Die Stadt in Zahlen

Stadt Wien
Wien ist anders.

Menschen sind kein Spielzeug!



***Wir Gemeindebediensteten
arbeiten in mehr als 200 Berufsgruppen,
an 365 Tagen, 24 Stunden am Tag, bei jeder Witterung
für die österreichische Bevölkerung.***

Und so soll es auch bleiben!



www.gdg.at

Gewerkschaft der Gemeindebediensteten

Maria-Theresien-Straße 11
1090 Wien

Telefon: 01/313 16/8300
E-Mail: gdg@gdg.at



**Statistisches Jahrbuch der Stadt Wien.
City of Vienna Statistical Yearbook.**
Ausgabe 2006 Issue.

MA 05
Die Stadt in Zahlen

StadT Wien
Wien ist anders.

Impressum / Credits

Impressum

Medieninhaber, Herausgeber und Verleger

Magistrat der Stadt Wien
MA 5 - Finanzwirtschaft, Haushaltswesen und Statistik

Redaktion

Referat Statistik und Analyse
Volksgartenstraße 3, A-1010 Wien
Telefon: +43-1-4000-88629
Fax national: 01-4000-99-88610
Fax international: +43-1-4000-7166
statistik@m05.magwien.gv.at
www.statistik.wien.at

Redakteur

Dr. Peter Pokay
Telefon: +43-1-4000-88631
pok@m05.magwien.gv.at

Die enthaltenen Daten, Tabellen, Grafiken, Bilder etc. sind urheberrechtlich geschützt. Alle Rechte sind der MA 5 vorbehalten. Nachdruck nur mit Quellenangabe.

Gestaltung, Herstellung, Satz

Layout des Covers:
Headquarter – Strnat & Strnat GmbH, A-1040 Wien

Layout und Satz des Innenteils und Grafiken:
Ennsfellner Consulting, A-2120 Wolkersdorf

Druck

AV + Astoria Druckzentrum GmbH, A-1030 Wien

Gedruckt auf Papier aus der Mustermappe „Ökologische Druckpapiere“ von Ökokauf Wien

Offenlegung

Tabellarische und grafische Darstellung von Statistiken, welche die Stadt Wien betreffen.

ISSN 0259-6083

Printed in Austria

Credits

Owned, published and edited by

Vienna City Administration
Municipal Department 5 - Finance, Budget and Statistics

Editorial office

Statistics and Analysis Division
Volksgartenstrasse 3, A-1010 Vienna
Phone: +43-1-4000-88629
National fax: 01-4000-99-88610
International fax: +43-1-4000-7166
statistik@m05.magwien.gv.at
www.statistik.wien.at

Editor

Dr. Peter Pokay
Phone: +43-1-4000-88631
pok@m05.magwien.gv.at

All data, charts, diagrams, pictures, etc. of this publication are copyrighted.
Statistics of the City of Vienna. All rights reserved. Conditions governing reproduction: Reference only.

Design, Production, Setting

Cover layout: Headquarter – Strnat & Strnat GmbH, A-1040 Vienna

Text layout, type-setting and diagrams:
Ennsfellner Consulting, A-2120 Wolkersdorf

Printed by

AV + Astoria Druckzentrum GmbH, A-1030 Wien

Printed on environmentally friendly printing paper from the EcoBuy sample folder

Publication

Presentation of statistics in table and diagram form regarding the City of Vienna.

ISSN 0259-6083

Printed in Austria

Vorwort / Preface

Vorwort

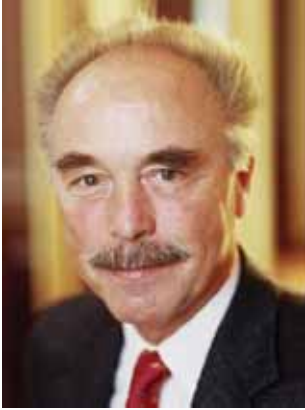

Die Stadt in Zahlen: Auf der Basis von Statistiken - der Abbildung von wirtschaftlichen, sozialen und gesellschaftlichen Gegebenheiten in Zahlen - zu arbeiten und Entscheidungen zu treffen, ist für uns heute eine Selbstverständlichkeit. Das Statistische Jahrbuch der Stadt Wien liefert zuverlässig ein breites Angebot dieser Zahlen, die Wien in all seiner Vielfalt abbilden.

In der Statistik gibt es derzeit große Umbrüche. Der Trend geht international weg von Großzählungen hin zu Registerdaten, also zur Verknüpfung vorhandener Verwaltungsdaten. Mit der allmählichen Etablierung einer Registerkultur in der österreichischen Statistik wird es in zunehmendem Maß möglich, der interessierten Öffentlichkeit Daten mit größerem Aktualisierungsgrad als bisher und gleichzeitig mit einem

den Großzählungen entsprechenden Genauigkeitsanspruch zu präsentieren.

In Summe hat das Statistische Jahrbuch 2006 wieder einiges an überraschenden statistischen Ergebnissen zu bieten. Oder wussten Sie, dass Wien mittlerweile mehr als 1,65 Millionen EinwohnerInnen hat? Dies ist ein Wert, der nach heutigem Gebietsstand in der Zweiten Republik erstmals erreicht wurde. Oder dass man in Wien im Schnitt 16 Minuten arbeiten muss, um einen Big Mac zu verdienen? Dies und vieles mehr findet sich im vorliegenden Statistischen Jahrbuch der Stadt Wien.

Ich verbinde mit dem Erscheinen des Jahrbuchs den Wunsch, dass all jene, die Interesse an Daten und Fakten über Wien haben, den vorliegenden Band in bewährter Weise nutzen werden. Ich bin mir sicher, dass Sie dabei auch neue und vielleicht bisher unbekannte Facetten unserer Stadt kennenlernen.

Dr. Sepp Rieder

Vizebürgermeister und amtsführender Stadtrat für Finanzen, Wirtschaftspolitik und Wiener Stadtwerke

Preface

The city in figures: working with statistics – the numeric description of economic and social facts of life – and basing our decisions on them has become a matter of course for us. The City of Vienna Statistical Yearbook offers a wide scope of reliable data depicting Vienna in all its many facets.

The way statistics are gathered and maintained is changing. Internationally, the trend is moving away from large-scale statistical data collection and censuses towards register data, the linking of information from administrative records. With the maintenance of registers gradually becoming an established part of statistical work in Austria, it is becoming increasingly possible to publish data that is both very up to date and lives up to a demand for accuracy expected from large-scale statistical measurements.

The Statistical Yearbook 2006 has once again some surprising statistical data to offer. Or did you know that more than 1.65

million people have their main residence in Vienna, a figure that has never before been reached in the Second Republic? Or that the average working time required to earn a Big Mac in Vienna is 16 minutes? This and more you can find in the City of Vienna Statistical Yearbook.

I hope that everyone who is interested in facts and figures on Vienna will, as in previous years, make use of this publication. I am convinced that you will discover new and interesting things about Vienna.

Dr. Sepp Rieder

Vice Mayor and Executive City Councillor of Finance, Economic Affairs and Vienna Public Utilities

	Seite
Vorwort	3
Tabellenteil	
Zur Beachtung	6
Wien 2005	7
Kapitel 1: Stadtgebiet und Meteorologie	11
Kapitel 2: Stand und Struktur der Bevölkerung	23
Kapitel 3: Bevölkerungsbewegung	37
Kapitel 4: Gesundheitswesen	67
Kapitel 5: Umwelt	83
Kapitel 6: Landwirtschaft	91
Kapitel 7: Energiewirtschaft	95
Kapitel 8: Entwicklung und Struktur der Wirtschaft	101
Kapitel 9: Produktion	115
Kapitel 10: Handel	127
Kapitel 11: Geld- und Kreditwesen, Realitäten, unternehmensbezogene Dienstleistungen	133
Kapitel 12: Verkehr	139
Kapitel 13: Tourismus	149
Kapitel 14: Bau- und Wohnungswesen	163
Kapitel 15: Beschäftigung und Arbeitsmarkt	173
Kapitel 16: Soziale Sicherheit und Serviceleistungen	185
Kapitel 17: Preise, Lebenshaltung und Löhne	193
Kapitel 18: Bildung	209
Kapitel 19: Forschung und Technologie	227
Kapitel 20: Kunst, Kultur und Medien	233
Kapitel 21: Religion	239
Kapitel 22: Sport und Freizeit	243
Kapitel 23: Wahlen	127
Kapitel 24: Verwaltung und öffentliche Sicherheit	257
Kapitel 25: Finanzen und Steuern	261
Kapitel 26: Wien in Österreich	267
Kapitel 27: Internationale Städtevergleiche	271
<i>Ein detailliertes Tabellen- und Abbildungsverzeichnis befindet sich vor jedem Kapitel</i>	
Farbtafeln	279
Anhang	
Tabellenverzeichnis	294
Verzeichnis der Abbildungen	307
Verzeichnis der Wiener Gemeindebezirke	309
Maßeinheiten	310
Verzeichnis der Abkürzungen der Quellenangaben	311
Sachverzeichnis	313
Publikationen der Statistik der Stadt Wien	322

Table of Contents

Table of Contents

	Page
Preface	3
Tables section	
Please note	6
Vienna 2005	7
Chapter 1: Urban Area and Meteorology	11
Chapter 2: Population development and structure	23
Chapter 3: Demographic developments	37
Chapter 4: Health care sector	67
Chapter 5: Environment	83
Chapter 6: Agriculture	91
Chapter 7: Energy	95
Chapter 8: Economic development and structure	101
Chapter 9: Production	115
Chapter 10: Trade	127
Chapter 11: Credit and banking, real estate, business-related services	133
Chapter 12: Transport	139
Chapter 13: Tourism	149
Chapter 14: Housing	163
Chapter 15: Employment and labour market	173
Chapter 16: Social security and social services	185
Chapter 17: Prices, cost of living and wages	193
Chapter 18: Education	209
Chapter 19: Research and technology	227
Chapter 20: Art, culture and the media	233
Chapter 21: Religion	239
Chapter 22: Sports and leisure	243
Chapter 23: Elections	247
Chapter 24: Public administration and public security	257
Chapter 25: Finance and taxation	261
Chapter 26: Vienna's position in Austria	267
Chapter 27: Comparisons between cities worldwide	271
<i>A detailed list of tables and diagrams can be found at the beginning of each chapter</i>	
Colour illustrations	279
Annex	
List of tables	301
List of illustrations	308
List of the municipal districts of Vienna	309
Weights and measures	310
Key to abbreviations used in the acknowledgements	312
Index	313
Publications by the Statistics of the City of Vienna	323

Zur Beachtung / Please note

Zur Beachtung

Revidierte Werte sind nicht extra gekennzeichnet.

- Null (nichts) bzw. Eintragung kommt der Natur der Sache nach nicht in Frage.
- 0 mehr als Null, aber in der gewählten Maßeinheit nicht mehr ausdrückbar.
- . Zahlenwert ist unbekannt.
- ^k Korrigierter Wert
- ^s Schätzwert
- ^v Vorläufiger Wert
- Ø Durchschnitt.
- ≥ Größer oder gleich.

Darunter: unvollständige Aufgliederung einer Summe.

Davon: vollständige Aufgliederung einer Summe.

Please note

Revised figures are not marked as such.

- (dash) means zero (nought), or that an entry is excluded by its very nature.
- 0 more than zero but cannot be expressed in the selected measuring unit.
- ^k corrected figure.
- ^s estimated figure.
- ^v preliminary figure.
- . (full stop) no data available.
- Ø average.
- ≥ greater than or equal to.

Among them (*darunter*): partial breakdown of a sum.

Of which (*davon*): complete breakdown of a sum.

Wien 2005

Geographische Lage Nördliche Breite: von 48° 07' 06" bis 48° 19' 23"
 Östliche Länge: von 16° 10' 59" bis 16° 34' 43"
 Stephansturm: 48° 12' 32" nördlicher Breite, 16° 22' 27" östlicher Länge

Fläche 2005

insgesamt, in ha	41.490,0
davon Bauflächen	13.825,2
Grünflächen	20.022,4
Gewässer	1.939,1
Verkehrsflächen	5.703,4

Länge der Stadtgrenze in km 133

Größte Ausdehnung in km

Nord-Süd:	22,8
West-Ost:	29,4

Seehöhe

Tiefster Punkt	151 m (Lobau)
Höchster Punkt	543 m (Hermannskogel)
Stephansplatz	171 m

Witterung 2005

Höchste Temperatur in °C	35,6
Tiefste Temperatur in °C	-10,6
Sonnenscheindauer in h	2.106,8
Mittlerer Luftdruck in hPa	992,4
Niederschläge in mm	595

Bevölkerung 2005

Bevölkerungsfortschreibung¹⁾

insgesamt	1.651.437
männlich	788.461
weiblich	862.976
Ausländer/innen	309.184
Alter in Jahren	
0 bis unter 15 Jahre	240.503
15 bis unter 60 Jahre	1.047.497
60 und mehr Jahre	363.437
Bevölkerung pro km ²	3.980

Natürliche Bevölkerungsbewegung

Lebendgeborene	16.740
Gestorbene	16.027
Eheschließungen	9.956
Ehescheidungen	6.111

Wanderungsbewegung

Zuzüge	74.425
Wegzüge	53.962

Wohnungen 2001

Wohnungsbestand	910.745
darunter Wohnungen als Hauptwohnsitz	770.955
Durchschnittliche Nutzfläche in m ²	
je Wohnung	71
je Bewohner/in	34

Nach dem Ausstattungstyp in Prozent

A+B - Zentralheizung, Bad, WC, Wasser innen	90,93
C - WC, Wasser innen	1,54
D - mit oder ohne Wasser innen	7,53

Ø = Jahresdurchschnitt.

¹⁾ Einwohner/innen mit Hauptwohnsitz; Jahresendstand.

²⁾ Registerquote (international nicht vergleichbar): Anteil der vorgemerkten Arbeitslosen am Arbeitskräftepotenzial (unselbständig Beschäftigte und vorgemerkte Arbeitslose).

Arbeitsmarkt 2005

Versicherte Beschäftigungsverhältnisse	909.889
Darunter Unselbständig Beschäftigte Ø	756.506
Geringfügig Beschäftigte Ø	49.137
Erwerbstätige nach GSVG (Neue Selbständige) Ø	71.172
Beschäftigte Ausländer/innen Ø	118.414
Vorgemerkte Arbeitslose Ø	81.436
Arbeitslosenquote Ø	
Registerquote ²⁾	9,7
EU-Quote 2004	8,9
Gemeldete offene Stellen Ø	4.284
Stellenandrangziffer Ø	19,0

Wirtschaft

Arbeitsstätten und Beschäftigte nach Wirtschaftsabschnitten 2004³⁾

	Arbeitsstätten	Beschäftigte ⁴⁾
Insgesamt	76.563	540.674
Bergbau und Gewinnung von Steinen und Erden	15	.
Sachgütererzeugung	4.913	70.133
Energie- und Wasserversorgung	114	.
Bauwesen	4.688	46.141
Handel; Instandhaltung und Reparatur von Kraftfahrzeugen und Gebrauchsgütern	23.919	136.689
Beherbergungs- und Gaststättenwesen	8.198	42.655
Verkehr und Nachrichtenübermittlung	4.959	65.880
Kredit- und Versicherungswesen	2.169	37.693
Realitätenwesen, Unternehmensdienstleistungen	27.522	133.761
Sonstige Dienstleistungen	66	280

Konjunkturstatistik Produzierender Bereich 2005⁴⁾

Sachgütererzeugung ⁵⁾	
Betriebe	666
Unselbständig Beschäftigte	71.424
Bezahlte Arbeitsstunden in 1.000	11.918
Bruttoverdienste in Mio. EUR	243,30
Auftragseingänge in Mio. EUR	1.286,20
Bauwesen	
Betriebe	714
Unselbständig Beschäftigte	30.444
Bezahlte Arbeitsstunden in 1.000	5.138
Bruttoverdienste in Mio. EUR	96,30
Auftragseingänge in Mio. EUR	387,30

Jahreseinkommen 2004 (nach dem Wohnort)

Arbeitnehmer/innen	
Brutto in EUR	27.067
Netto in EUR	18.489
Männer	21.033
Frauen	15.684
Pensionisten/innen	
Brutto in EUR	20.462
Netto in EUR	16.412
Männer	19.684
Frauen	14.284

Tourismus 2005

Hotels und Pensionen	366
Betten	42.692
Übernachtungen insgesamt	8.768.660
darunter Ausländer/innen	9.304.643

³⁾ Nichtlandwirtschaftliche Bereichszählung 2004 (ohne öffentlichen Sektor).

⁴⁾ Stand am Jahresende.

⁵⁾ Einschließlich Bergbau und Gewinnung von Steinen und Erden sowie Energie- und Wasserversorgung.

Gesundheits- und Sozialwesen 2005

Ärzte/innen	12.282
Ordinationen insgesamt	6.054
darunter Ordinationen für Zahnmedizin	964
Dentist/innen	38
Apotheken	296
Krankenanstalten 2004 (ohne Pflegeheime)	
Zahl	40
Betten (tatsächlich aufgestellte)	12.903
Betten-Belagstage	3.826.013
Fremd untergebrachte Kinder und Jugendliche	2.588
darunter in sozialpädagogischen Einrichtungen	1.266
Bewohner/innen in Häusern für Senioren/innen 2004	17.330
Jahresaufwand für die allgemeine Sozialhilfe in EUR	15.500.359
Nächtigende Personen in Häusern für Wohnungslose	3.774
Frauen und Kinder in Frauenhäusern	1.106

Bildung 2004/05

Kinderbetreuungseinrichtungen 2005/06	1.863
Eingeschriebene Kinder insgesamt	67.719

Schüler/innen in

allgemein bildenden Pflichtschulen	103.473
allgemein bildenden höheren Schulen	55.534
sonstigen allgemein bildenden	
Schulen (Statut) 2002/03	1.322
berufsbildenden Pflichtschulen	17.726
berufsbildenden mittleren und	
höheren Schulen	37.633
berufsbildenden Akademien 2002/03	1.290
sonstigen berufsbildenden Schulen (Statut) 2002/03	1.903
Anstalten der Lehrer- und Erzieherbildung	7.103

Universitäten und Fachhochschulen 2004/05

6 Universitäten mit ordentlichen Studierenden	112.997
3 Universitäten der Künste mit ord. Studierenden	4.666
35 Fachhochschulstudiengänge mit Studierenden	6.040

Kultur 2005

Theater¹⁾

Zahl	43 ²⁾
Plätze	22.270
Besucher/innen	2.596.302

Konzerte³⁾

	1.704
Kinos	
Säle	169
Plätze	33.519
Besucher/innen	4.231.146

Museen und Sammlungen

Zahl	104
Besucher/innen	8.859.075

Medien

Rundfunkteilnehmer/innen	679.531
Fernsehanschlüsse	671.191

¹⁾ In Wien befinden sich ca. 110 Theater, von denen nur ein Teil statistisches Material zur Verfügung stellt.

²⁾ Darunter 29 Neben Bühnen.

³⁾ 4 ausgewählte Großveranstalter.

Sport, Erholung 2005

Sportplätze (allgemeine Freianlagen)	433
Fläche in m ²	3.705.200
Spielplätze	950
Öffentlich zugängliche Bäder	47

Verkehr 2005

Öffentlicher Verkehr

Straßenbahn und U-Bahn	
Fahrgäste	635.156.000
Autobus-Fahrgäste	111.650.000
Flugverkehr-Fluggäste insgesamt	15.846.898

Individualverkehr

Kraftfahrzeugbestand insgesamt	795.480
Darunter Pkw	655.806
Lkw	58.506
Krafträder	69.428

Öffentliche Straßen (Länge in m)

Gemeindestraßen	2.745.097
Bundesstraßen	51.000

Außenhandel 2005

Exporte in Mio. EUR	14.388,92
Importe in Mio. EUR	24.982,36

Versorgung, Entsorgung 2005

Stromabgabe (Verkauf) in MWh	11.197.503
Erdgas (Netzdurchleitungsmenge) in 1.000 m ³ NZ ⁴⁾	2.300.484
Wassergewinnung in 1.000 m ³	142.098
Stadtentwässerung	
Kanäle insgesamt in m	8.428.609
darunter Hauskanäle	6.375.252
Gesamtabfälle in t	1.018.207
Städtische Feuerwehr	
Einsätze	34.032

Finanzgebarung der Stadt Wien 2005

	Einnahmen	Ausgaben
Gesamtsumme		
in Mio. EUR	9.699,83	9.699,83
	davon in %	
Vertretungskörper und allgemeine Verwaltung	12,8	20,4
Öffentliche Ordnung und Sicherheit	0,1	1,3
Unterricht, Erziehung, Sport und Wissenschaft	7,2	12,9
Kunst, Kultur, Kultus	0,2	2,5
Soziale Wohlfahrt, Wohnbau-förderung	2,9	15,7
Gesundheit	0,3	11,2
Straßen- und Wasserbau, Verkehr	0,9	9,2
Wirtschaftsförderung	0,2	1,4
Dienstleistungen	15,0	20,8
Finanzwirtschaft	60,6	4,7

Personal der Stadt Wien 2005

Magistrat	29.726
Unternehmungen der Stadt Wien	
Stadt Wien - Wiener Wohnen	618
Wiener Krankenanstaltenverbund	29.080
Wiener Stadtwerke	11.404

⁴⁾ NZ = Normzustand (0° C und 1.013,25 mbar Druck).

Vienna 2005

Geographical position Latitude: 48° 07' 06" - 48° 19' 23" North
Longitude: 16° 10' 59" - 16° 34' 43" East
St. Stephen's Cathedral: 48° 12' 32" North
16° 22' 27" East

Area 2005

Total, in hectares	41,490.0
of which built-up areas	13,825.2
green spaces	20,022.4
waterways	1,939.1
traffic areas	5,703.4

Length of the city limits in km 133

Maximum dimensions in km

North-South:	22.8
East-West:	29.4

Altitude

Lowest point:	151 metres above sea level (Lobau)
Highest point:	543 metres above sea level (Hermannskogel)
St. Stephen's Square (city centre):	171 metres above sea level

Weather conditions 2005

Temperatures in °C: Highest	35.6
Lowest	-10.6
Sunshine in hours	2,106.8
Mean air pressure in hPa	992.4
Precipitations in mm	595

Population 2005

Population development¹⁾

Total	1,651,437
Male	788,461
Female	862,976
Foreign citizens	309,184
Age in years	
0 to 15	240,503
15 to 60	1,047,497
60 and more	363,437
Population per square kilometre	3,980

Vital statistics

Live births	16,740
Deaths	16,027
Marriages	9,956
Divorces	6,111

Migration

In-migration	74,425
Out-migration	53,962

Dwellings 2001

Housing stock	
Total	910,745
among them dwellings used as main residence	770,955
Mean usable floor space in square metres	
per housing unit	71
per dweller	34
By amenity category	
A+B - central heating, bathroom, WC, water inside	90.93
C - WC, water inside	1.54
D - water inside or outside flat	7.53

Labour market 2005

Persons in insured employment	909,889
among them gainfully employed Ø	756,506
employees in minimal employment Ø	49,137
employees insured under GSVG ²⁾ Ø	71,172
Employed foreigners Ø	118,414
Registered unemployed Ø	81,436
Unemployment rate Ø	
register rate ³⁾	9.7
EU rate 2004	8.9
Registered vacancies Ø	4,284
Labour demand index	19.0

Economy

Local units and employees by economic sector 2004⁴⁾

	Local units	Employees ⁵⁾
Total	76,563	540,674
Mining and extraction of rocks and soils	15	.
Manufacturing	4,913	70,133
Energy and water supply	114	.
Construction	4,688	46,141
Trade; maintenance and repair of vehicles and utility goods	23,919	136,689
Hotels and restaurants	8,198	42,655
Transport and telecommunications	4,959	65,880
Financial intermediation and insurance	2,169	37,693
Real estate sector, provision of business-related services	27,522	133,761
Other services	66	280

Statistics for business cycle in production sector 2005⁵⁾

Manufacturing ⁶⁾	
Local units	666
Gainfully employed	71,424
Paid working hours in 1,000	11,918
Gross wages and salaries in EUR million	243.30
Incoming business in EUR million	1,286.20
Construction	
Local units	714
Gainfully employed	30,444
Paid working hours in 1,000	5,138
Gross wages and salaries in EUR million	96.30
Incoming business in EUR million	387.30

Annual income 2004 (by residence)

Employees	
Gross income in EUR	27,067
Net income in EUR	18,489
Male	21,033
Female	15,684
Pensioners	
Gross income in EUR	20,462
Net income in EUR	16,412
Male	19,684
Female	14,284

Tourism 2005

Hotels	366
Beds	42,692
Total overnight stays	8,768,660
among them by foreigners	7,304,643

Ø = Yearly average.

¹⁾ Inhabitants with main residence; year-end data.

²⁾ GSVG: Federal Act on Social Security in Commerce, Trade and Industry.

³⁾ The register rate (which is not internationally comparable) reflects the percentage share of registered unemployed of the total potential

workforce (i.e. people in dependent employment plus registered unemployed).

⁴⁾ Non-agricultural sector census 2004 (excl. community sector).

⁵⁾ Status at year-end.

⁶⁾ Includes mining, extraction of rocks and soils as well as energy and water supply.

Health services and social welfare 2005

Physicians	12,282
Total number of surgeries	6,054
among them dentists' surgeries	964
Dentists without university training	38
Pharmacies	296
Hospitals 2004 (excl. nursing homes)	
Number	40
Hospitals beds (actually put up)	12,903
Patient-days	3,826,013
Children and young people in out-of-home care	2,588
of them in residential care	1,266
Residents of nursing and retirement homes 2004	17,330
Annual expenditure for	
general welfare assistance in EUR	15,500,359
Persons staying over night in homeless shelters	3,774
Women and children in women's shelters	1,106

Education 2004/05

Child care facilities 2005/06	1,863
Number of registered children	67,719

Students in

general education compulsory schools	103,473
secondary schools (AHS)	55,534
other schools providing general education (statutory schools) 2002/03	1,322
vocational schools for apprentices	17,726
VET schools and colleges	37,633
post-secondary vocational colleges 2002/03	1,290
other vocational schools (statutory schools) 2002/03	1,903
teacher training institutions	7,103

Universities and universities of applied sciences (Fachhochschulen) 2004/05

6 universities with students	112,997
3 art universities with students	4,666
35 courses in universities of applied sciences with students	6,040

Cultural affairs 2005

Theatres

number ¹⁾	43 ²⁾
seats	22,270
attendance	2,596,302

Concerts³⁾	1,704
------------------------------	-------

Cinemas

auditoriums	169
seats	33,519
attendance	4,231,146

Museums and collections

number	104
attendance	8,859,075

Media

Radio subscribers	679,531
TV access	671,191

¹⁾ There are approx. 110 theatres in Vienna, only part of which provide statistical information.

²⁾ Including 29 supplementary stages.

³⁾ 4 selected major event organisers.

Sports, recreation 2005

Sports grounds (public outdoor grounds)	433
Area (in square metres)	3,705,200
Playgrounds	950
Public baths	47

Traffic and transport 2005

Public transport

Trams and underground services	
passengers (total)	635,156,000
Passengers (bus)	111,650,000
Passengers (air traffic)	15,846,898

Individual traffic

Total number of motor vehicles	795,480
among them cars	655,806
goods vehicles, lorries	58,506
motor bikes	69,428

Public roads (length in metres)

Local roads	2,745,097
Federal roads	51,000

Foreign trade 2005

Exports in EUR million	14,388.92
Imports in EUR million	24,982.36

Public utilities 2005

Electricity supply (sale) in MWh	11,197,503
Natural gas (total throughput) in 1,000 m ³ ⁴⁾	2,300,484
Water production in 1,000 m ³	142,098
Sewage management	
Drains (total) in metres	8,428,609
among them house drains	6,375,252
Total waste in 1,000 t	1,018,207
Municipal fire department	
Calls	34,032

Financial management of the City of Vienna 2004

	Receipts	Expenditures
Sum total		
in EUR million	9,699.83	9,699.83
	of which in %	
Representative body and general administration	12.8	20.4
Public order and security	0.1	1.3
Education, schools, sports and science	7.2	12.9
Art, culture and religion	0.2	2.5
Social welfare and housing promotion	2.9	15.7
Public health	0.3	11.2
Road and hydraulic construction, traffic and transport	0.9	9.2
Business promotion	0.2	1.4
Services	15.0	20.8
Public finance	60.6	4.7

City of Vienna staff 2005

City administration	29,726
Business enterprises of the City of Vienna	
Stadt Wien - Wiener Wohnen (Housing in Vienna)	618
Wiener Krankenanstaltenverbund (Vienna Hospital Association)	29,080
Vienna Public Utilities	11,404

⁴⁾ Gas at 0° C and 1,013.25 millibars.

Tabellenverzeichnis		Seite
1.1	Stadtgebiet 2005	12
1.2	Räumliche Entwicklung des Stadtgebiets 1849 - 1954	12
1.3	Stadtgebiet nach Nutzungsarten und Bezirken 2001	13
1.4	Grundeigentum der Stadt Wien 2001 - 2005	14
1.5	Altarme der Donau 2005	14
1.6	Donau, Neue Donau, Donaukanal, Wienfluss und Liesing 2005	14
1.6.1	Übersicht 2005	14
1.6.2	Wasserstände von Donau und Donaukanal 2001 - 2005	16
1.6.3	Wasserstand des Wienflusses 2001 - 2005	16
1.7	Bäche nach Bezirken 2005	16
1.8	Witterung	17
1.8.1	Lufttemperatur und Luftfeuchtigkeit 2001 - 2005	17
1.8.2	Sonnenscheindauer, Bewölkung, Nebel und Luftdruck 2001 - 2005	19
1.8.3	Niederschläge 2001 - 2005	20
1.8.4	Windverhältnisse 2001 - 2005	21
1.8.5	Frosteintrittszeiten 2001 - 2005	21
1.8.6	Extreme Wetterwerte 1775 - 2005	22

Abbildungsverzeichnis

Abb. 1:	Das Stadtgebiet nach Nutzungsarten 1979, 2001	12
Abb. 2:	Lufttemperatur	18
Abb. 3:	Frost- und Eistage 1945 - 2005	18
Abb. 4:	Sommer- und Hitzetage 1945 - 2005	19
Abb. 5:	Sonnenscheindauer	20
Abb. 6:	Niederschläge	20
Abb. 7:	Neuschneehöhen 1944/45 - 2004/2005	21

1.1 1. Stadtgebiet und Meteorologie

1.1 Stadtgebiet 2005

Geographische Lage	Nördliche Breite: 48° 12' 32" Östliche Länge: 16° 22' 27" (Bezugspunkt: Stephansturm)	
Nördlichster Grenzpunkt	Ca. 1.400 m nordwestlich des Wirtshauses „Rendezvous“, Grenzpunkt 60 in der Katastralgemeinde Stammersdorf	
Östlichster Grenzpunkt	Ca. 700 m nördlich der Gänshaufen-Traverse, Grenzpunkt 176 in der Katastralgemeinde Kaiserebersdorf-Herrschaft	
Südlichster Grenzpunkt	Ca. 370 m südwestlich des „Schutzengelkreuzes“ in der Katastralgemeinde Unter-Laa	
Westlichster Grenzpunkt	Westlichste Ecke der Lainzer Tiergartenmauer, ca. 1.000 m nordwestlich des „Alten Dianatores“	
Fläche	41.490 ha	
Länge der Stadtgrenze	133 km	
Größte Ausdehnung	Nord-Süd:	22,8 km
	West-Ost:	29,4 km
Seehöhe	Tiefster Punkt:	151 m (Lobau)
	Höchster Punkt:	543 m (Hermannskogel)
	Stephansplatz:	171 m
Höchstes Gebäude	Donauturm	252 m
Pegelstand Donau Wien-Nußdorf	PNP 156,48 m ü. A. ¹⁾	

¹⁾ PNP = Pegelnullpunkt; m ü. A. = Meter über dem Spiegel des Adriatischen Meeres (gilt auch für Tab. 1.6.1 - 1.6.3).
Quelle: MA 41 und via donau - Österreichische Wasserstraßengesellschaft mbH - Abteilung Hydrologie.

1.2 Räumliche Entwicklung des Stadtgebiets 1849 - 1954

Jahr	Art der Flächenänderung	Zahl der Bezirke	Fläche in ha	Länge der Stadtgrenze in km
Bis 1849	-	Innere Stadt und Glacis	360	6
1850	Eingemeindung der 34 Vorstädte	-	5.540	38
1863	Einteilung in Bezirke	9	5.540	38
1874	Abtrennung des 10. vom 4. Bezirk	10	5.540	38
1890	Eingemeindung der Vororte	19	17.812	63
1900	Abtrennung des 20. vom 2. Bezirk	20	17.812	63
1904	Eingemeindung von Floridsdorf	21	27.308	96
1910	Eingemeindung von Strebersdorf und Mauer	21	27.805	101
1938	Eingemeindung von 98 niederösterreichischen Gemeinden	26	121.541	226
1954	Ausgemeindung von 80 ehemals niederösterreichischen Gemeinden	23	41.490	133

Quelle: MA 8.

Abb. 1: Das Stadtgebiet nach Nutzungsarten¹⁾ 1979, 2001

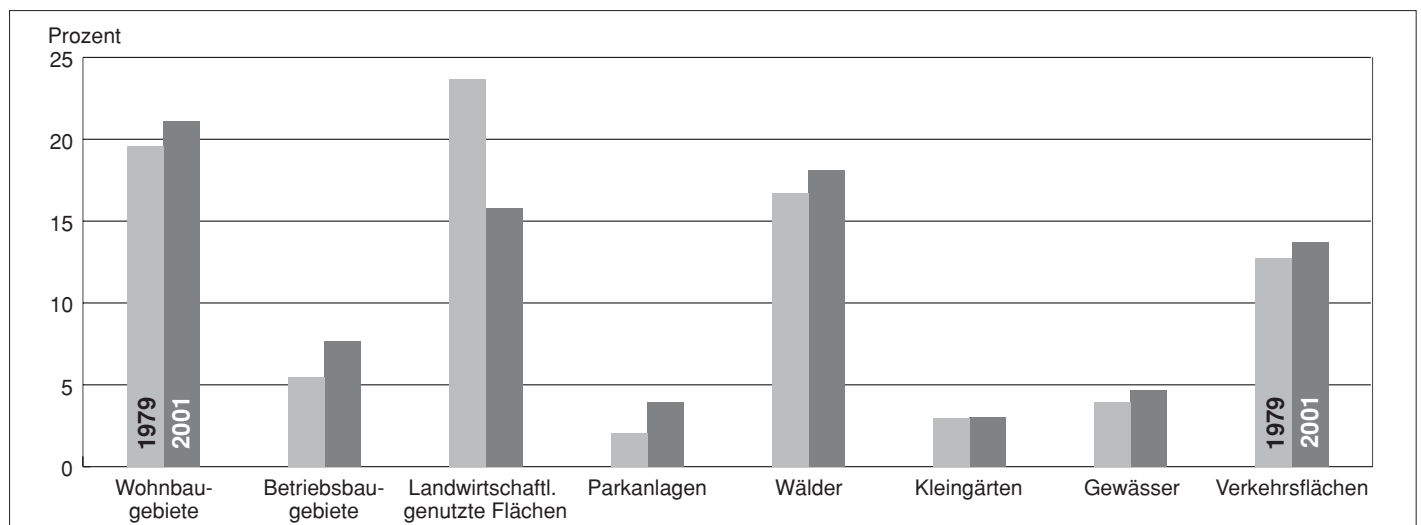

¹⁾ In der Realnutzungskartierung 1979 wurden die Nutzungsarten der Kartierung 2001 „Kultur-, Sport-, religiöse und öffentliche Einrichtungen“ nicht extra ausgewiesen und in die Summe der Bauflächen integriert, sowie die Nutzungsarten „Wiesen“ und „Sport- und Freizeitflächen“ in die Summe der Grünflächen integriert.

Quelle: 1979: MA 41 (Realnutzungskartierung 1979) und MA 18; 2001: MA 41 (Realnutzungskartierung 2001), MA 14 und MA 21A.

1.3 Stadtgebiet nach Nutzungsarten und Bezirken 2001¹⁾

Bezirk	Nutzungsarten in ha													
	Bauflächen				Grünflächen							Gewässer	Verkehrsflächen	zusammen
	insgesamt	Wohnbaugebiete	Betriebsbaugebiete	Kultur-, Sport-, rel. u. öff. Einr.	insgesamt	Landw. genutzte Flächen	Parkanlagen	Wälder	Kleingärten	Wiesen	Sport- und Freizeitflächen			
1.	142,6	82,1	4,9	55,6	30,6	-	30,2	-	-	0,4	-	3,0	124,8	301,0
2.	410,1	185,6	164,5	38,2	704,8	18,2	98,0	267,9	60,3	54,9	205,4	419,3	392,7	1.926,9
3.	431,9	201,0	111,6	96,4	98,2	2,6	72,5	-	5,5	6,1	11,5	0,9	214,1	745,2 ²⁾
4.	121,1	94,3	4,1	22,7	11,8	-	10,1	-	-	1,7	-	0,2	46,7	179,7
5.	129,6	106,1	14,8	7,7	9,2	-	8,4	-	-	0,4	0,4	-	64,5	203,3
6.	95,2	80,4	5,9	8,8	4,3	-	4,3	-	-	-	-	2,7	46,1	148,2
7.	116,0	95,6	4,1	16,2	4,7	-	4,7	-	-	-	-	-	40,6	161,2
8.	76,2	64,8	0,4	11,0	2,2	-	2,1	-	-	-	0,1	-	29,9	108,4
9.	176,2	100,7	4,1	71,5	19,5	-	17,4	-	-	-	2,1	-	103,4	299,1
10.	925,5	569,1	246,5	75,8	1.611,8	987,6	216,3	74,6	133,9	108,2	91,3	43,5	599,6	3.180,3
11.	829,9	306,8	420,2	52,1	1.031,4	466,5	302,2	78,8	77,4	79,6	26,8	47,2	413,2	2.321,6 ²⁾
12.	444,6	304,1	86,2	43,1	148,9	10,7	68,6	0,7	46,8	13,1	9,1	-	222,1	815,6
13.	808,9	636,6	34,7	133,7	2.703,8	41,5	171,4	1.984,3	66,9	418,1	21,6	29,2	227,3	3.769,2
14.	895,2	668,1	79,2	133,4	2.112,7	36,7	110,2	1.602,1	130,1	205,1	28,5	54,3	319,3	3.381,5
15.	204,0	165,4	16,6	21,6	49,2	-	24,5	-	15,3	0,2	9,1	3,7	129,5	386,3
16.	392,7	312,5	34,3	42,6	317,8	10,7	39,4	190,4	53,8	7,4	16,1	0,1	154,5	865,1
17.	336,9	306,1	9,6	18,3	675,9	15,9	27,2	449,4	76,9	81,5	25,0	4,0	117,0	1.133,8
18.	336,9	312,7	3,6	20,5	189,8	3,8	49,9	90,6	18,4	18,9	8,3	0,1	101,7	628,5
19.	811,5	691,4	55,5	56,3	1.289,0	370,3	62,3	633,2	66,6	133,1	23,4	115,4	274,1	2.490,0
20.	219,2	140,6	46,4	23,4	43,0	-	28,4	-	3,7	1,3	9,6	118,3	186,2	566,7
21.	1.706,9	983,3	461,8	134,3	1.941,0	1.192,7	76,4	129,4	210,7	272,0	59,8	174,6	629,4	4.451,9
22.	2.556,3	1.466,5	724,7	153,4	5.968,4	3.095,7	100,2	1.534,2	256,4	802,6	179,2	879,2	820,0	10.223,9
23.	1.657,8	923,5	634,3	44,4	1.054,5	253,3	97,9	469,1	41,9	154,3	38,0	43,4	446,8	3.202,4
Wien	13.825,2	8.797,3	3.168,0	1.280,8	20.022,4	6.506,3	1.622,6	7.504,5	1.264,6	2.358,7	765,6	1.939,1	5.703,3	41.490,0

¹⁾ Vorläufige graphische Flächenberechnung der MA 41. Eine geringfügige Veränderung der Flächen ist bis zur Anpassung der Landesgrenze nach dem Räumlichen Bezugssystem Wien (RBW), auf welcher die Realnutzungskartierung basiert, an die rechtlich gültige Landesgrenze noch möglich.

²⁾ Die Änderung der Bezirksfläche entstand durch die Übertragung von Flächen im Zuge von Grenzänderungen 2003 im Bereich Erdbergstraße - Gasometer. Die anderen Flächenänderungen stammen ebenfalls aus Bezirksgrenzänderungen bzw. aus Anpassungen der RBW-Bezirksgrenzen.

Die einzelnen Nutzungsklassen wurden zu folgenden Gruppen zusammengefasst:

Bauflächen: Wohnbaugebiete, Betriebsbaugebiete, Kultur-, Sport-, religiöse und öffentliche Einrichtungen. Nicht ausgewiesen: Baulücken und unproduktive Flächen.

Wohnbaugebiete: Wohnen mit Garten, Wohnmischgebiete

Betriebsbaugebiete: Handel und Gewerbe, Industrieanlagen, Wasserversorgung, Abwasserbeseitigung, Energieversorgung, Hafenanlagen, Lagerplätze, Messe- und Ausstellungsgelände, Sand- und Schottergewinnung

Kultur-, Sport-, religiöse, öffentliche Einrichtungen: Kindertagesheime, Schulen, Öffentliche Verwaltung, Museen, Theater, Rundfunkanlagen, Religiöse Einrichtungen, Sporthallen, Krankenhäuser, Kasernen und weitere Gemeinbedarfsflächen

Grünflächen: Landwirtschaftlich genutzte Flächen, Parkanlagen, Wälder, Kleingärten, Wiesen, Sport- und Freizeitflächen.

Landwirtschaftlich genutzte Flächen: Äcker, Gärtnereien, Weingärten

Parkanlagen: Parkanlagen, Friedhöfe

Wälder: Wälder, Tiergärten

Sport- und Freizeitflächen: Sportplätze, Freibäder, Kinderfreibäder und Campingplätze

Gewässer: Wasserflächen, Gerinne.

Verkehrsflächen: Verkehrsflächen, Verkehrsrestflächen, Straßenbahn, Bundesbahn, Parkplätze.

Differenzen bei Summenbildungen entstehen durch Rundungen.

Quelle: MA 41(Realnutzungskartierung 2001), MA 14 und MA 21A.

1.4 Grundeigentum der Stadt Wien 2001 - 2005

Jahresende, Bezirk	Fläche in ha						
	Alleineigentum	Miteigentum	Bahngrund	Stadtwerke	Stiftungen	Öffentliches Gut	zusammen
2001	50.654,4	1.390,5	27,8	133,5	36,0	3.541,3	55.783,4
2002	50.653,8	1.390,3	27,9	320,8	36,0	3.542,2	55.971,0
2003	50.612,2	1.387,4	26,0	356,8	34,7	3.533,3 ¹⁾	55.950,4
2004	50.590,6	1.372,0	25,9	364,8	34,9	3.526,2	55.914,4
2005	50.603,2	1.387,9	25,9	364,7	32,0	3.527,7	55.941,4
1.	29,6	2,3	3,2	0,3	0,3	98,7	134,4
2.	468,1	12,7	-	9,7	0,2	131,7	622,4
3.	119,0	1,4	0,3	5,8	0,5	135,8	262,8
4.	15,6	-	0,1	0,6	0,3	42,9	59,5
5.	31,3	-	2,0	-	0,3	53,2	86,8
6.	19,4	-	1,0	0,7	0,1	34,3	55,5
7.	10,7	0,8	0,2	0,3	0,1	34,6	46,7
8.	6,9	-	0,7	-	0,1	28,7	36,4
9.	41,3	-	7,5	4,5	0,6	70,4	124,3
10.	1.088,4	4,4	-	9,1	0,1	270,7	1.372,7
11.	915,4	0,3	-	122,9	-	187,4	1.226,0
12.	248,3	4,6	3,8	5,7	0,1	135,2	397,7
13.	2.643,5	5,8	3,9	3,1	15,9	185,2	2.857,4
14.	875,4	0,2	1,1	5,4	2,6	208,3	1.093,0
15.	73,5	0,4	0,9	2,7	-	95,0	172,5
16.	392,4	-	-	12,1	0,1	131,1	535,7
17.	394,6	0,8	-	2,3	2,6	101,6	501,9
18.	167,6	6,1	-	1,7	0,1	105,6	281,1
19.	979,3	6,6	1,2	4,9	-	212,4	1.204,4
20.	98,7	386,0	-	1,6	0,1	106,7	593,1
21.	961,9	725,0	-	59,5	1,1	347,7	2.095,2
22.	3.995,2	2,5	-	38,4	-	499,5	4.535,6
23.	772,2	-	-	16,1	-	311,0	1.099,3
Wien	14.348,3	1.159,9	25,9	307,4	25,2	3.527,7	19.394,4
Außerhalb Wiens	36.254,9	228,0	-	57,3	6,8	-	36.547,0

¹⁾ Die Verringerung der Fläche des Öffentlichen Guts im Eigentum der Stadt Wien resultiert aus der Übertragung des öffentlichen Wasserguts ohne Eigentümer an die Republik Österreich.

Quelle: MA 69 - Zentrale Liegenschaftsevidenz Schriftoperat (Grundbuchs- und Katasterstand).

1.5 Altarme der Donau 2005

Bezirk	Gewässer	Länge in km
2.	Heustadlwasser	2,0
21.	Alte Donau, Gesamtlänge	17,5
22.	Mühlwasser (von der Donaustadtstraße bis zur Straßenbrücke Saltenstraße)	5,7
	Groß-Enzersdorfer Arm einschl. Oberleitner Wasser, Eberschüttwasser, Mittelwasser und Kühwörther Wasser (von der Straßenbrücke Saltenstraße bis zur Gänshaufen-Traverse-Stadtgrenze)	12,7
	Schillerwasser (vom Schilloch bis zur Straßenbrücke Biberhaufenweg)	1,4
	Alte Naufahrt (einschließlich Mühlwasser-Seitenarm)	1,9
	Tischwasser-Fasangartenarm (von der Abzweigung Naufahrt bis zur Panozzalacke)	1,9

Quelle: MA 45 - Gruppe Hydrologie.

1.6 Donau, Neue Donau, Donaukanal, Wienfluss und Liesing

1.6.1 Übersicht 2005

Gewässer	Länge in km	Breite in m	Wasserstand in cm			
			höchster	Tag	niedrigster	Tag
Donau ¹⁾	23,7 ⁵⁾ / 19,1 ⁶⁾	330 ⁷⁾	901	1. 3. 1830	12	7. 1. 1894
Neue Donau ¹⁾	21,1
Donaukanal ²⁾	17,3	50 ^s	1.016	13. 2. 1871	84	18. u. 20. 1. 1963
Wienfluss ³⁾	16,2 ⁸⁾	.	290	11. 5. 1951	.	.
Liesing ⁴⁾	18,1 ⁹⁾	5 ^s	271	18. 5. 2000	13	25. 9. 1984

¹⁾ Messstelle Pegel Wien-Reichsbrücke (Strom-km 1.929,09; PNP 154,05 m ü. A.) - ²⁾ Messstelle Pegel Schwedenbrücke (Kanal-km 6,28; PNP 152,68 m). - ³⁾ Messstelle Wienflussportal im Stadtpark (Fluss-km 1,21; PNP 158,74 m). - ⁴⁾ Messstelle Pegel Oberlaa (Bach-km 5,51; PNP 171,68 m). - ⁵⁾ Länge am linken Ufer. - ⁶⁾ Länge am rechten Ufer. - ⁷⁾ Messstelle Pegel Korneuburg (Strom-km 1.941,46; PNP 159,87 m). - ⁸⁾ Darunter eingewölbt 2,4 km. - ⁹⁾ Länge im Wiener Bereich, darunter eingewölbt 850 m.

Quelle: via donau - Österreichische Wasserstraßengesellschaft mbH - Abteilung Hydrographie und MA 45 - Gruppe Hydrologie.

Die Donau verbindet 10 Länder.
Wir verbinden Angebot und Nachfrage.

DIE BLAUEN SEITEN THE BLUE PAGES

Das Branchenverzeichnis der Donauschifffahrt

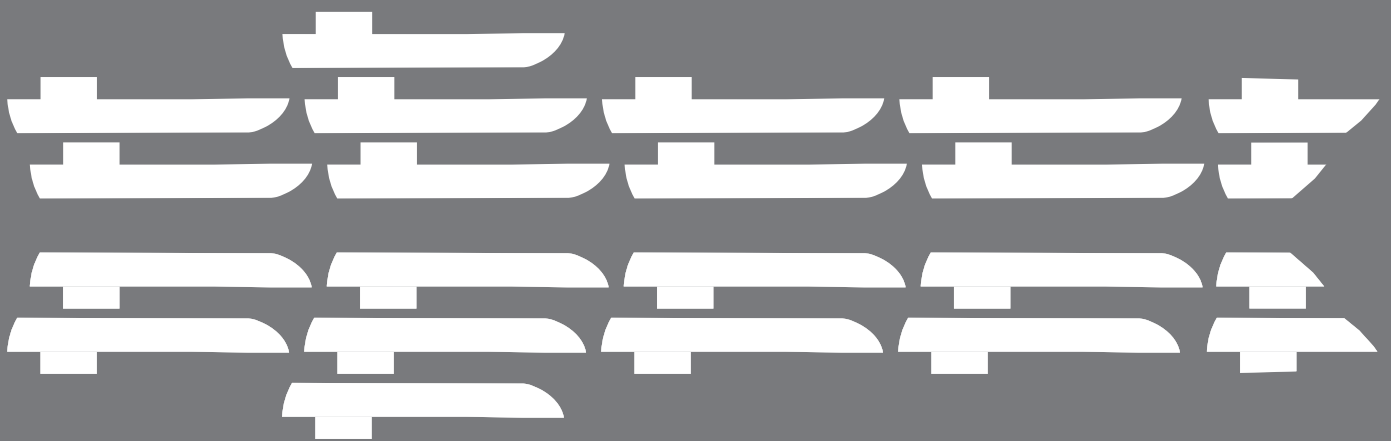

Bestellen Sie Ihr Exemplar unter www.via-donau.org

Deutschland, Österreich, Slowakei, Ungarn, Kroatien, Serbien, Bulgarien, Rumänien, Moldawien
Ukraine, Germany, Austria, Slovakia, Hungary, Croatia, Serbia, Bulgaria, Romania, Moldova
Ukraine, Deutschland, Österreich, Slowakei, Ungarn, Kroatien, Serbien, Bulgarien, Rumänien
Moldawien, Ukraine, Deutschland, Österreich, Slowakei, Ungarn, Kroatien, Serbien Bulgarien
Rumänien, Moldawien, Ukraine, Germany, Austria, Slovakia Hungary, Croatia, Serbia, Bulgaria

1.6.2 Wasserstände von Donau und Donaukanal 2001 - 2005

Jahr, Monat	Donau ¹⁾							Donaukanal ²⁾		
	Wasserstand in cm			Abfluss- fracht ³⁾ in Mio. m ³	mittlerer Abfluss ³⁾ in m ³ /s	mittlere Oberflächen- geschw. in m/s	mittlere Wasser- temperatur in °C ⁴⁾	Wasserstand in cm		
	höchster	niedrigster	mittlerer					höchster	niedrigster	mittlerer
2001	582	194	312	64.762	2.054	2,29	10,4	435	244	325
2002	789	212	342	76.483	2.425	2,49	10,9	558	236	330
2003	483	174	256	47.072	1.493	1,93	11,4	400	227	271
2004	544	177	275	52.963	1.675	2,05 ^k	10,4	426	241	301
2005	628	184	292	60.516	1.919	2,21	10,6	409	223	289
Jänner	357	193	235	3.603	1.345	1,82	3,5	280	254	276
Februar	558	198	271	4.227	1.747	2,10	2,4	300	230	261
März	614	197	319	6.131	2.289	2,42	4,7	340	228	240
April	506	290	357	6.684	2.579	2,57	10,0	300	226	264
Mai	512	302	367	7.217	2.695	2,62	13,2	341	233	295
Juni	425	249	299	4.981	1.922	2,21	17,1	351	288	299
Juli	628	267	364	7.201	2.689	2,63	17,7	398	223	327
August	614	232	366	7.345	2.742	2,65	16,9	409	288	342
September	349	223	271	4.344	1.676	2,05	16,6	329	276	307
Oktober	338	193	242	3.797	1.418	1,87	12,3	327	270	288
November	212	184	198	2.360	910	1,44	8,6	282	230	273
Dezember	244	184	206	2.625	980	1,51	3,5	304	279	293

¹⁾ Gemessen am Pegel Korneuburg (Strom-km 1.941,46; PNP 159,87 m ü. A.). - ²⁾ Gemessen am Pegel Schwedenbrücke (Kanal-km 6,28; PNP 152,68 m). -

³⁾ Durchfluss Korneuburg. - ⁴⁾ Gemessen am Pegel Greifenstein (Strom-km 1.947,79; PNP 160,00 m).

Quelle: via donau - Österreichische Wasserstraßen-Gesellschaft mbH - Abteilung Hydrologie.

1.6.3 Wasserstand des Wienflusses 2001 - 2005

Jahr, Monat	Wienfluss ¹⁾			Monat	Wienfluss ¹⁾		
	Wasserstand in cm				Wasserstand in cm		
	höchster	niedrigster	mittlerer		höchster	niedrigster	mittlerer
2001	180	5	13	April	35	10	20
2002	156	11	22	Mai	50	13	16
2003	250	6	17	Juni	28	12	24
2004	155	8	18	Juli	160	10	11
2005	185	9	17	August	185	13	23
Jänner	32	10	17	September	60	10	16
Februar	32	12	15	Oktober	20	9	11
März	80	12	24	November	21	9	12
				Dezember	40	11	18

¹⁾ Gemessen am Pegel beim Wienflussportal im Stadtpark (Fluss-km 1,21; PNP 158,74 m).

Quelle: MA 45 - Gruppe Hydrologie.

1.7 Bäche nach Bezirken 2005

Bezirk	Bach (übliche Bezeichnung)	Länge in m	Einzugsgebiet in km ²	Höhendifferenz in m
10.	Choleragraben (verrohrt)	699	.	8
	Neilreichgraben	1.078	0,1	24
11.	Klebindergraben (Gröretgraben)	890	0,0	0,2
13.	Glasgraben (Seitenbach, Rotwassergraben)	3.180	1,9	180
	Grünauer Bach	3.250	2,8	150
	Hirschenbach	925	0,7	68
	Katzengraben (Seitenbach, Lainzerbach)	2.400	1,8	114
	Lackenbach	900	0,3	107
	Lainzerbach	3.830	3,0	110
	Marienbach	1.240	0,3	149
	Rotwassergraben	6.985	5,1	182
	Schallautzergraben (Seitenbach, Grünauer Bach)	1.275	0,6	144
	Veitlissengraben	770	1,4	95
	Vösendorfer Graben (Seitenbach, Lainzerbach)	2.165	0,9	174
	Wlassakgraben	620	0,4	41
14.	Hainbach (Seitenbach, Mauerbach)	4.090	3,8	209
	Halterbach	6.310	7,7	264
	Hannbaumbach (Seitenbach, Mauerbach), Grenzbach gegen NÖ.	1.340	0,2	151
	Kasgraben (Seitenbach, Mauerbach)	2.920	2,4	203

1.7 Bäche nach Bezirken 2005 (Schluss)

Bezirk	Bach (übliche Bezeichnung)	Länge in m	Einzugsgebiet in km ²	Höhendifferenz in m
14.	Kolbeterberggraben (Seitenbach, Mauerbach)	1.200	0,9	49
Forts.	Mauerbach	4.320	26,1	32
	Mooswiesengraben, Grenzbach gegen NÖ.	460	0,1	32
	Rosenbach	2.540	1,6	166
	Steinbach (Seitenbach, Mauerbach), Grenzbach gegen NÖ.	4.580	2,2	221
	Wolfsgaben (Seitenbach, Halterbach)	2.000	1,6	165
	Wurzbach, Grenzbach gegen NÖ.	1.883	0,8	162
16.	Anderbach	1.182	1,1	117
17.	Alsbach	2.200	2,6	64
	Eckbach (Parkbach)	1.810	1,4	60
	Erlenbach	976	0,7	89
	Geroldbach	774	0,5	55
	Jägerbach (Jägerwiesenbach)	1.464	0,5	82
	Kräuterbach	1.462	1,8	58
	Luchtengraben	471	0,4	37
	Luchtengraben I	488	0,1	24
	Pointenbach	497	0,2	53
	Quellengraben (Seitenbach, Kräuterbach)	983	0,2	84
18.	Dürwaringbach (Gersthofer Anger)	1.068	0,4	58
19.	Erbsenbach	2.254	3,1	79
	Gspöttgraben (Erbsenbach, Seitenbach)	725	0,2	108
	Hackhofer Gerinne	170	0,2	19
	Haidgraben (Erbsenbach, Seitenbach)	800	0,4	94
	Hammerschmiedgraben	480	0,4	80
	Kohlenbrennergraben (Erbsenbach, Oberlauf)	696	0,3	101
	Nesselbach	1.075	1,0	120
	Reisenbergbach	1.630	0,9	121
	Saugraben (Reumanngerinne)	390	0,3	-
	Schablerbach	1.000	0,5	149
	Schreiberbach	4.192	3,1	252
	Spießbach (Erbsenbach, Seitenbach)	1.260	0,4	113
	Waldbach	1.920	1,0	239
21.	Klausgraben	726	0,1	11
	Oberer Jungenberggraben	935	0,4	58
	Senderstraßengraben (einschl. Stammersdorfer Ortsgraben)	3.982	3,3	124
	Unter Sätzensgraben	795	0,1	4
23.	Altmannsdorfer Graben	600	.	.
	Asenbauergraben	526	0,2	40
	Dürre Liesing	4.360	1,1	70
	Grenzgraben	1.355	0,4	40
	Gütenbach	4.000	8,6	169
	Kalksbürger Graben	765	0,6	39
	Lindgrabenbach	950	0,3	71
	Petersbach	1.650	11,0	9

Quelle: MA 45 - Gruppe Hydrologie.

1.8 Witterung

1.8.1 Lufttemperatur und Luftfeuchtigkeit 2001 - 2005

Jahr, Monat	Lufttemperatur in °C		Höchste		Tiefste		Frost- tage ²⁾	Eis- tage ³⁾	Sommer- tage ⁴⁾	Hitze- tage ⁵⁾	Mittlere relative Feuchtig- keit in % ⁶⁾
	Mittel	Abwei- chung vom Normal- wert ¹⁾	Lufttemperatur								
			°C	Tag	°C	Tag					
2001	10,6	+ 0,4	35,4	15. 7.	-13,6	13. 12.	71	15	66	21	77
2002	11,3	+ 1,1	35,1	23. 6.	-12,3	4. 1.	54	24	77	18	74
2003	11,0	+ 0,8	37,6	13. 8.	-13,7	9. 1.	88	22	102	40	71
2004	10,4	+ 0,3	32,4	19. 8.	-12,3	6. 1.	74	20	54	9	75
2005	10,2	+ 0,1	35,6	29. 7.	-10,6	9. 2.	82	25	65	12	71
Jänner	1,9	+1,8	12,8	9.	-8,9	28.	14	7	-	-	76
Februar	-1,0	-2,6	9,2	13.	-10,6	9.	22	7	-	-	77
März	4,0	-1,7	20,2	17.	-10,5	2.	15	5	-	-	68
April	11,3	+1,3	22,0	15.	-0,9	22.	2	-	-	-	62
Mai	15,9	+0,7	33,7	30.	4,0	12.	-	-	10	3	63
Juni	19,2	+1,0	31,6	25.	7,8	9.	-	-	18	1	63

1.8.1 Lufttemperatur und Luftfeuchtigkeit 2001 - 2005 (Schluss)

Monat	Lufttemperatur in °C		Höchste		Tiefste		Frost-tage ²⁾	Eis-tage ³⁾	Sommer-tage ⁴⁾	Hitze-tage ⁵⁾	Mittlere relative Feuchtigkeit in % ⁶⁾
	Mittel	Abwei-chung vom Normalwert ¹⁾	Lufttemperatur								
			°C	Tag	°C	Tag					
Juli	20,8	+0,6	35,6	29.	10,7	6.	-	-	19	7	67
August	18,8	-1,0	30,2	2.	10,9	10.	-	-	12	1	70
September	16,5	+1,2	28,7	9.	7,2	19.	-	-	6	-	74
Oktober	10,7	+0,8	21,2	26.	-0,2	19.	1	-	-	-	77
November	4,2	-0,4	14,0	11.	-5,3	23.	8	1	-	-	82
Dezember	0,5	-1,0	7,2	4.	-8,4	31.	20	5	-	-	78

¹⁾ Abweichung vom langjährigen Mittelwert der Reihe 1971 - 2000. - ²⁾ Tagestiefsttemperatur unter 0 °C. - ³⁾ Tageshöchsttemperatur unter 0 °C. - ⁴⁾ Tageshöchsttemperatur mindestens 25 °C. - ⁵⁾ Tageshöchsttemperatur mindestens 30 °C. - ⁶⁾ Das Feuchtigkeitsmittel ergibt sich aus den Messwerten der Messung von 7 Uhr + 14 Uhr + 19 Uhr durch 3; die relative Feuchtigkeit ist das Verhältnis der tatsächlichen Spannung des Wasserdampfes der Luft zu dem für die gegebene Temperatur möglichen Maximum.
Quelle: ZAMG - Klimaabteilung.

Abb. 2: Lufttemperatur

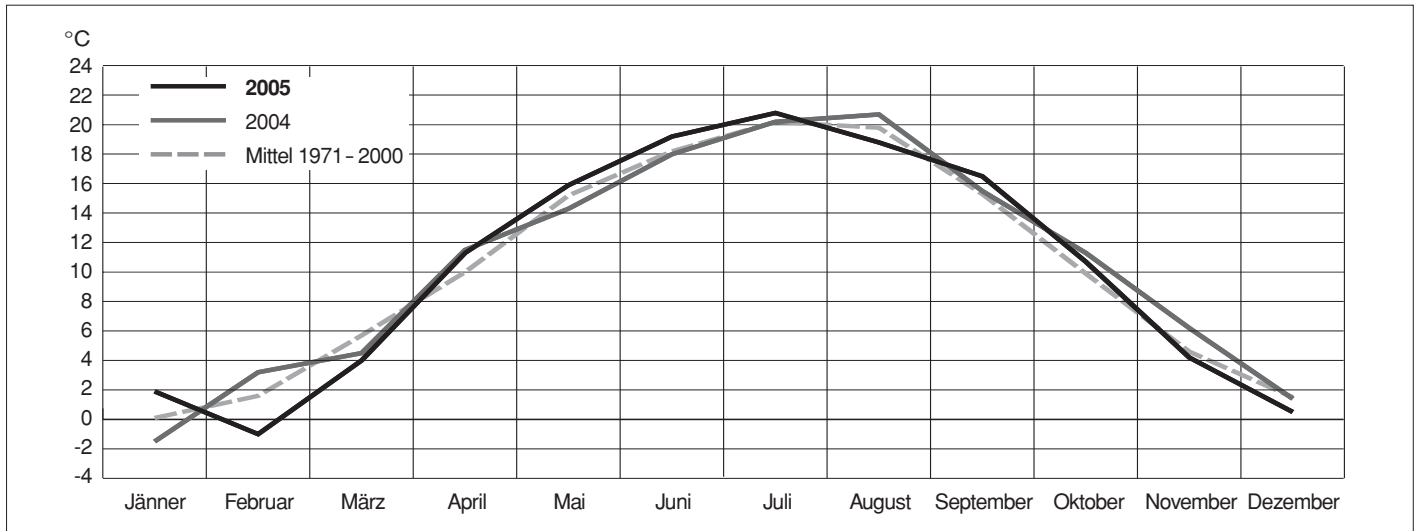

Quelle: ZAMG - Klimaabteilung.

Abb. 3: Frost- und Eistage 1945 - 2005

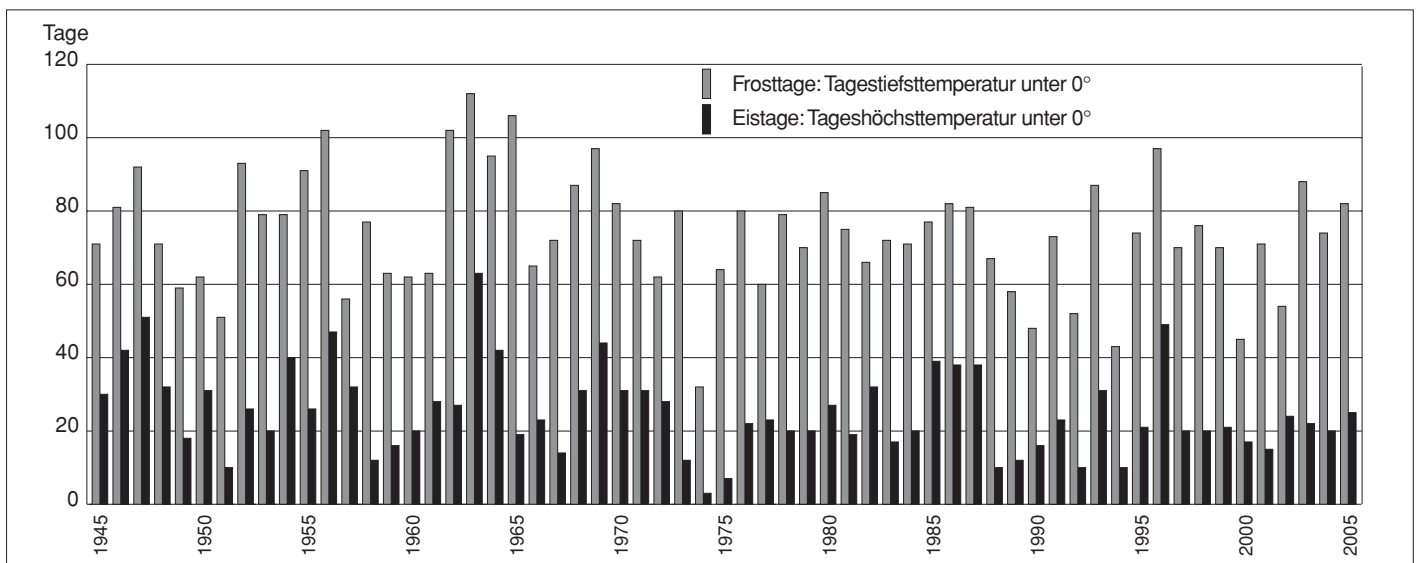

Quelle: ZAMG - Klimaabteilung.

Abb. 4: Sommer- und Hitzetage 1945 - 2005

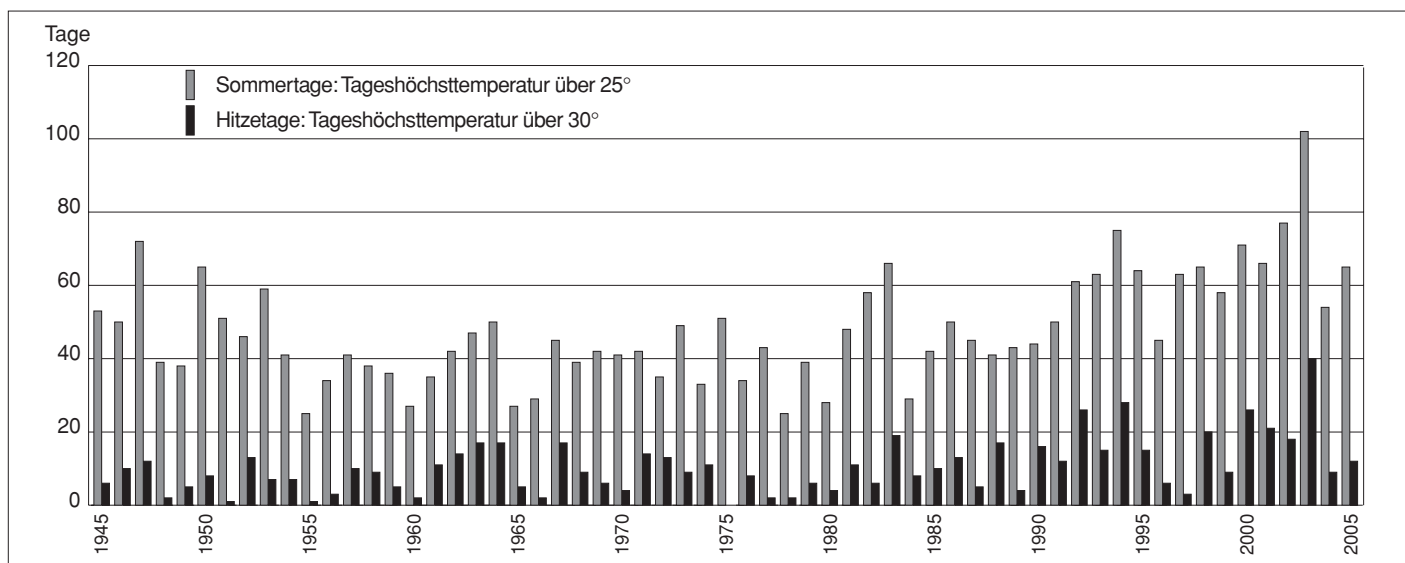

Quelle: ZAMG - Klimaabteilung.

1.8.2 Sonnenscheindauer, Bewölkung, Nebel und Luftdruck 2001 - 2005

Jahr, Monat	Sonnenscheindauer		Bewölkungsmittel ¹⁾	Heitere Tage ²⁾	Trübe Tage ³⁾	Tage mit Nebel ⁴⁾	Luftdruck in hPa ⁵⁾			
	in h	% der örtlich möglichen					höchster	tiefster	mittlerer	Abweichung vom Normalwert ⁶⁾
2001	1.912,5	46	6,7	27	144	18	1.017,0	965,8	991,1	-1,3
2002	1.997,7	48	6,6	25	140	11	1.013,3	971,1	991,3	-1,1
2003	2.304,7	55	5,7	50	95	16	1.013,2	967,2	993,1	+0,7
2004	1.939,2	47	6,7	17	134	9	1.008,5	966,1	991,7	-0,7
2005	2.106,8	51	6,3	40	129	15	1.015,4	963,5	992,4	0,0
Jänner	89,6	36	6,8	3	14	-	1.006,9	970,2	994,9	-0,1
Februar	91,6	34	6,7	6	15	2	1.011,4	968,9	991,5	-2,1
März	212,6	63	5,8	4	8	-	1.003,4	974,5	991,5	-0,3
April	215,5	57	5,9	5	9	-	1.005,3	971,0	989,3	+0,6
Mai	286,7	65	5,7	2	9	-	1.002,7	981,3	991,3	+0,9
Juni	259,2	57	6,0	1	6	-	1.002,5	982,5	992,5	+1,6
Juli	233,0	51	6,3	4	10	-	997,1	983,1	989,8	-1,7
August	208,3	49	6,5	4	10	-	1.001,2	983,8	990,8	-1,3
September	196,4	56	6,0	5	10	3	1.001,9	978,3	993,9	+0,8
Oktober	179,9	58	5,3	5	6	2	1.005,0	986,8	998,0	+3,9
November	65,3	25	7,6	-	17	2	1.008,7	971,6	993,7	+0,2
Dezember	68,7	29	7,5	1	15	6	1.015,4	963,5	991,3	-2,7

¹⁾ Der Bedeckungsgrad der sichtbaren Himmelsfläche über Wien wird beobachtet und in eine 10-teilige Skala eingeteilt (0 = wolkenloser Himmel, 10 = bedeckter Himmel); das Bewölkungsmittel ergibt sich aus den Schätzwerten der täglichen Beobachtungen von 7 Uhr + 14 Uhr + 19 Uhr durch 3.

²⁾³⁾ Von einem heiteren Tag spricht man bei einem Bedeckungsgrad der sichtbaren Himmelsfläche von weniger als 2,0 (20%), an einem trüben Tag liegt der Bedeckungsgrad im Tagesmittel über 8,0 (80%).

⁴⁾ Nebel entsteht durch Kondensation von Wasserdampf in der bodennahen Luftschicht und wird nach Sichtweiten definiert (z. B. Normsichtweite unter 1.000 m = leichter Nebel, weniger als 200 m = starker Nebel).

⁵⁾ Höchster und tiefster Luftdruck nach der Registrierung; das Mittel ergibt sich aus den täglichen Messwerten der Messungen von 7 Uhr + 14 Uhr + 19 Uhr durch 3.

⁶⁾ Abweichung vom langjährigen Mittelwert der Reihe 1971 - 2000.

Quelle: ZAMG - Klimaabteilung.

1.8 1. Stadtgebiet und Meteorologie

Abb. 5: Sonnenscheindauer

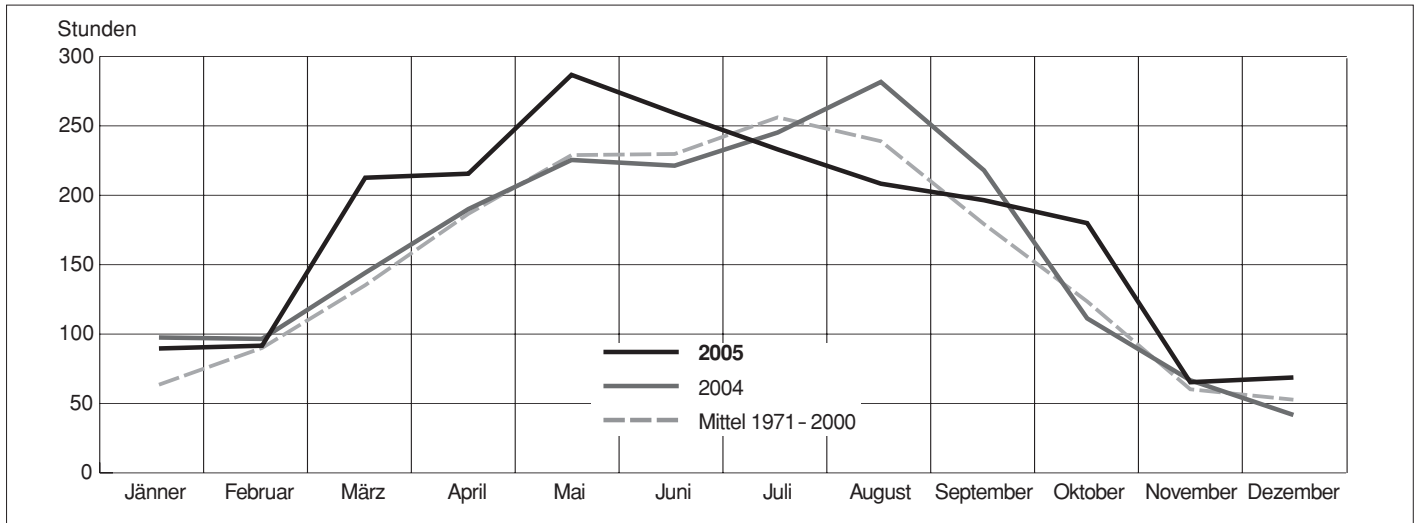

Quelle: ZAMG - Klimaabteilung.

1.8.3 Niederschläge 2001 - 2005

Jahr, Monat	Niederschläge in mm		Tage mit Niederschlägen		Neuschnee- höhen in cm	Tage mit		
	Summe	Tages- maximum	≥ 1,0 mm	≥ 5,0 mm		Schneefall (-regen)	Schnee- decke	Gewitter
2001	534	22	97	38	25	40	30	27
2002	813	54	116	51	11	18	21	30
2003	447	77	81	30	54	31	26	24
2004	665	36	104	37	110	47	52	23
2005	595	49	101	39	150	55	71	24
Jänner	61	12	12	5	39	13	9	1
Februar	75	22	11	4	59	13	25	-
März	18	5	9	1	8	6	16	-
April	29	9	6	2	-	-	-	-
Mai	47	21	8	3	-	-	-	4
Juni	45	15	6	4	-	-	-	4
Juli	63	12	12	6	-	-	-	7
August	104	26	10	6	-	-	-	4
September	43	13	7	4	-	-	-	2
Oktober	3	1	1	-	-	-	-	-
November	24	10	7	1	7	9	9	1
Dezember	83	49	12	3	37	14	12	1

Quelle: ZAMG - Klimaabteilung.

Abb. 6: Niederschläge

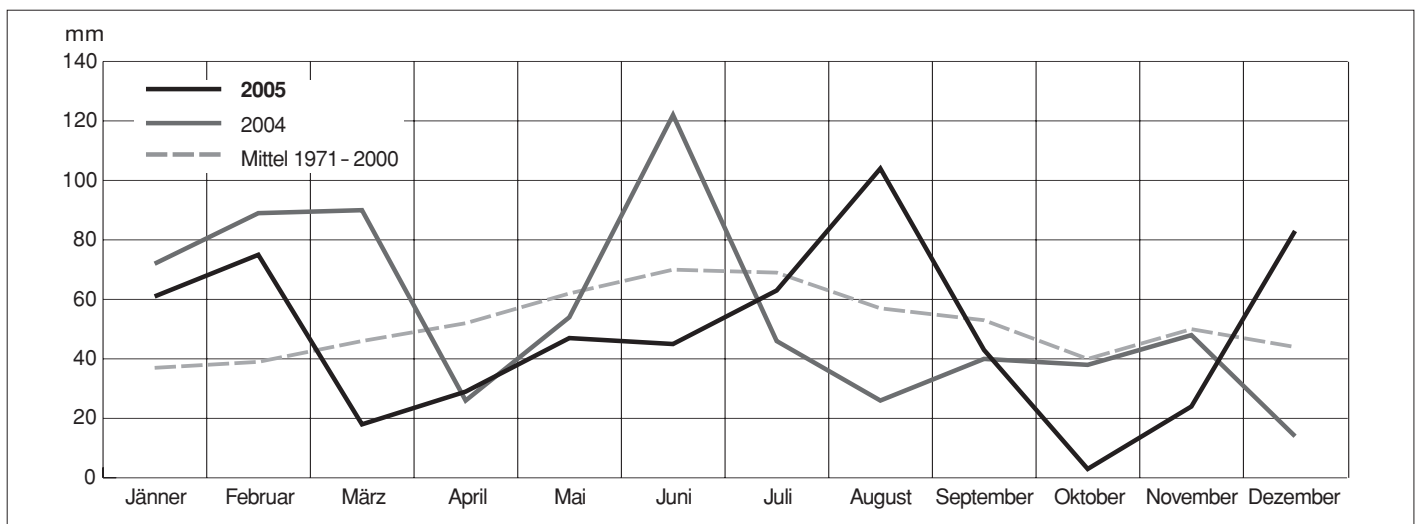

Quelle: ZAMG - Klimaabteilung.

Abb. 7: Neuschneehöhen 1944/45 - 2004/2005

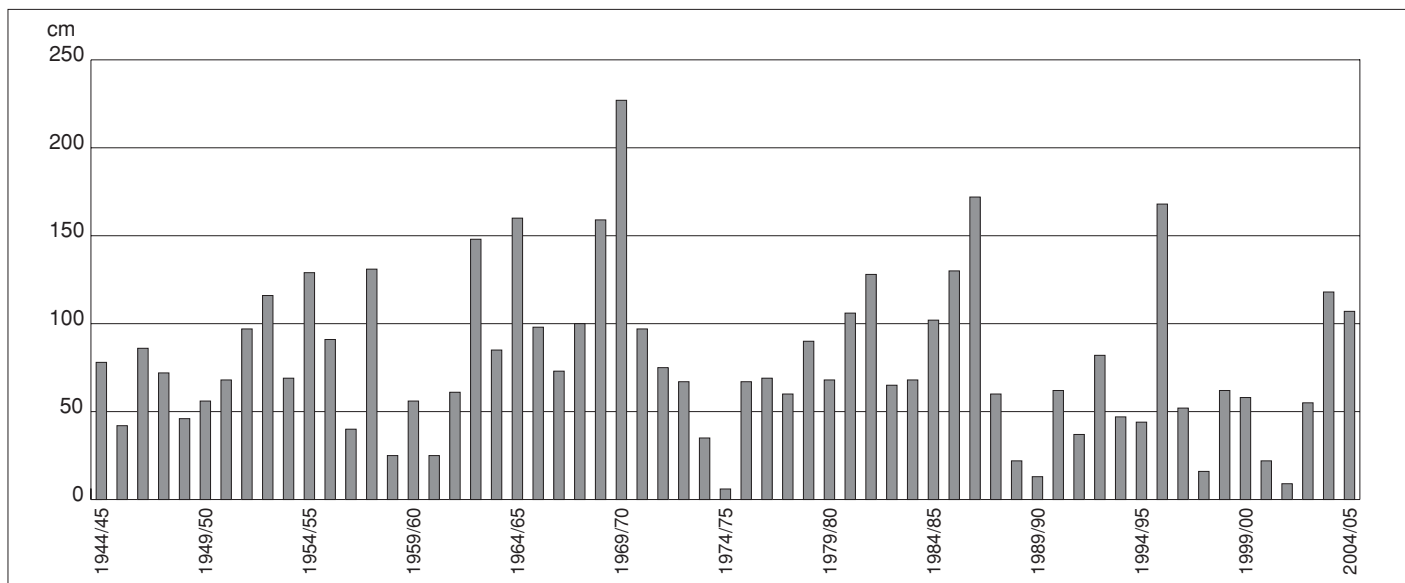

Quelle: ZAMG - Klimaabteilung.

1.8.4 Windverhältnisse 2001 - 2005

Jahr, Monat	Windgeschwindigkeit in km/h		Tage mit Sturm ¹⁾	Windverteilung ²⁾								
	mittlere	höchste		N	NO	O	SO	S	SW	W	NW	Windstille
2001	13,0	97,6	54	70	69	110	183	39	46	354	209	15
2002	11,9	102,6	63	99	80	112	180	88	43	290	188	26
2003	12,3	101,9	61	116	87	100	216	37	25	286	216	12
2004	13,1	118,8	62	71	64	81	204	48	40	366	210	14
2005	12,7	112,0	62	92	81	119	166	41	35	335	204	22
Jänner	16,9	112,0	12	3	2	5	7	3	4	48	20	1
Februar	14,0	76,3	7	6	6	9	12	4	1	19	26	1
März	13,3	90,4	8	8	15	11	12	2	4	24	15	2
April	11,5	72,4	3	9	8	10	17	5	-	14	23	4
Mai	13,0	79,6	8	8	7	17	14	3	5	23	14	2
Juni	12,2	64,8	2	11	6	8	10	2	2	29	22	-
Juli	13,0	89,3	6	6	6	9	10	3	6	44	9	-
August	12,2	70,6	3	8	5	11	9	2	3	38	16	1
September	9,7	60,5	1	9	6	10	17	4	3	16	20	5
Oktober	9,7	64,1	1	14	10	14	29	3	-	11	9	3
November	10,1	63,4	1	7	2	8	25	5	6	20	14	3
Dezember	16,2	103,0	10	3	8	7	4	5	1	49	16	-

¹⁾ Größte Windspitze ≥ 60 km/h.

²⁾ Zahl der Windbewegungen aus der jeweiligen Windrichtung bzw. Registrierung von Windstille bei täglicher Messung um 7 Uhr, 14 Uhr und 19 Uhr.

Quelle: ZAMG - Klimaabteilung.

1.8.5 Frosteintrittszeiten 2001 - 2005

Jahr	Letzte Schneedecke	Letzter Frühlingsfrost	Erster Herbstfrost	Erster Schnee(-regen)	Erste Schneedecke
2001	21. März	28. März	11. November	23. November	7. Dezember
2002	15. Jänner	8. April	6. November	5. November	16. Dezember
2003	14. März	12. April	18. Oktober	23. Oktober	24. Oktober
2004	27. März	29. März	22. November	9. November	17. Dezember
2005	16. März	22. April	19. Oktober	17. November	21. November

Quelle: ZAMG - Klimaabteilung.

1.8 1. Stadtgebiet und Meteorologie

1.8.6 Extreme Wetterwerte 1775 - 2005

Klimaelement	Jahr, Winterperiode, Monat, Tag	(Mittel-) Wert	Beginn der Messung
Heißestes Jahr	1994	11,8 °C	} 1775
Heißester Monat	August 1992	24,5 °C	
Heißester Tag	8. 7. 1957	38,3 °C	
Kältestes Jahr	1829	6,9 °C	} 1775
Kältester Monat	Februar 1929	-10,0 °C	
Kältester Tag	11. 2. 1929	-26,3 °C	
Größte Neuschneehöhe	1969/70	227 cm	} 1897/98
Kleinste Neuschneehöhe	1974/75	6 cm	
Größte Windböenspitze	18. 2. 1946	139 km/h	1911
Niederschlagreichstes Jahr	1941	988 mm	} 1841
Niederschlagreichster Monat	Juli 1997	244 mm	

Quelle: ZAMG - Klimaabteilung. Auer, Böhm, Mohnl, Klima von Wien. Eine anwendungsorientierte Klimatographie (= Beiträge zur Stadtforschung, Stadtentwicklung und Stadtgestaltung, Bd. 20). Wien: Magistrat der Stadt Wien 1989. Auer, Böhm, Schöner, Austrian Longterm Climate 1767 - 2000. Multiple Instrumental Climate Time Series from Central Europe (= Österreichische Beiträge zu Meteorologie und Geophysik, H. 25). Wien: ZAMG 2001 (mit CD-ROM). Auer u.a., ÖKLIM - Digitaler Klimaatlas Österreichs. Eine interaktive Reise durch die Vergangenheit, Gegenwart und Zukunft des Klimas, Wien: ZAMG 2001 (CD-ROM).

Tabellenverzeichnis	Seite
2.1 Bevölkerungsentwicklung 1700 - 2005	24
2.2 Volkszählungsergebnisse	24
2.2.1 Bevölkerungsentwicklung nach Bezirken 1951 - 2001	24
2.2.2 Privathaushalte nach Haushaltstypen 2001	25
2.2.3 Familientypen und Kinderzahl nach Bezirken 2001	25
2.2.4 Wohnbevölkerung nach Lebensunterhalt und Bezirken 2001	26
2.2.5 Berufstätige nach sozioökonomischer Gliederung und Bezirken 2001	27
2.2.6 Pendler/innen 2001	28
2.2.6.1 Pendlerströme nach Pendlertyp, Pendelfrequenz und Bundesländern für Wien 2001	28
2.2.6.2 Erwerbpendler/innen nach Bezirken 2001	28
2.2.7 Arbeitsbevölkerung nach Wirtschaftstätigkeiten und Bezirken 2001	29
2.3 Bevölkerungsfortschreibung	30
2.3.1 Wohnbevölkerung nach Alter und Staatsangehörigkeit 2001-2005	30
2.3.2 Bevölkerungsfortschreibung nach Bezirken 2003-2005	30
2.3.3 Wohnbevölkerung nach Altersgruppen und Bezirken 2005	31
2.3.4 Ausländer/innen nach Altersgruppen und Bezirken 2005	31
2.3.5 Ausländer/innen nach der Staatsangehörigkeit 2001-2005	32
2.3.6 Wohnbevölkerung nach Staatsangehörigkeit und Bezirken 2001-2005	33
2.3.7 Wohnungsbelagsstatistik (Hauptwohnsitzbevölkerung) nach Bezirken 2005	33
2.4 Bevölkerungsprognose für Wien	34
2.4.1 Bevölkerungsvorausschätzung nach Altersgruppen 2006-2050	34
2.4.2 Bevölkerungsvorausschätzung nach Bezirken 2006-2035	34
2.4.3 Bevölkerungsvorausschätzung nach Altersgruppen und Bezirken 2006-2020	35

2.1 2. Stand und Struktur der Bevölkerung

2.1 Bevölkerungsentwicklung 1700-2005

Jahr	Bevölkerung ¹⁾ Wiens nach dem Gebietsstand					
	zum Zeitpunkt der Erhebung			vom 1. September 1954		
	männlich	weiblich	zusammen	männlich	weiblich	zusammen
1700	.	.	110.000 ^{s 2)}	.	.	123.500 ^s
1754	81.401	94.002	175.403	.	.	191.330 ^s
1794	.	.	220.337	.	.	257.300 ^s
1830	151.806	165.962	317.768	.	.	401.049
1846	199.729	208.251	407.980	.	.	538.830
1857	275.480	240.625	516.105	.	.	676.434
1869	324.738	307.389	632.127	462.340	438.658	900.998
1880	352.643	373.015	725.658	571.620	590.971	1.162.591
1890	661.951	702.597	1.364.548	697.326	732.887	1.430.213
1900	809.097	865.860	1.674.957	855.391	913.746	1.769.137
1910	973.661	1.057.837	2.031.498	999.156	1.084.474	2.083.630
1923	860.119	1.005.661	1.865.780	866.560	1.052.160	1.918.720
1934	846.422	1.027.708	1.874.130	877.884	1.059.351	1.937.235
1951	769.366	996.736	1.766.102	701.610	914.515	1.616.125
1961	707.763	919.803	1.627.566	707.763	919.803	1.627.566
1971	716.901	902.984	1.619.885	716.901	902.984	1.619.885
1981	684.944	846.402	1.531.346	684.944	846.402	1.531.346
1991	714.525	825.323	1.539.848	714.525	825.323	1.539.848
2001	731.344	818.779	1.550.123	731.344	818.779	1.550.123
2004	774.583	851.857	1.626.440	774.583	851.857	1.626.440
2005	788.461	862.976	1.651.437	788.461	862.976	1.651.437

¹⁾ Bis 1923 ortsanwesende Bevölkerung (1754 und 1794 nur Zivilbevölkerung), ab 1934 Wohnbevölkerung.

²⁾ 1710.

Quelle: Weigl, Demographischer Wandel und Modernisierung in Wien, Wien 2000; ab 1869: ST.AT - Direktion Bevölkerung (Volkszählungen, Bevölkerungsregister).

2.2 Volkszählungsergebnisse

2.2.1 Bevölkerungsentwicklung nach Bezirken 1951-2001

Bezirk	Wohnbevölkerung mit Hauptwohnsitz ¹⁾						Nebenwohnsitze 2001	Veränderung in %				
	1951	1961	1971	1981	1991	2001 ²⁾		1951 bis 1961	1961 bis 1971	1971 bis 1981	1981 bis 1991	1991 bis 2001
1.	34.654	32.243	25.169	19.537	18.002	17.056	3.089	- 7,0	-21,9	-22,4	- 7,9	- 5,3
2.	106.809	108.144	102.730	95.892	93.542	90.922	8.159	+ 1,2	- 5,0	- 6,7	- 2,5	- 2,8
3.	117.948	114.572	102.025	85.887	84.336	81.287	10.167	- 2,9	-11,0	-15,8	- 1,8	- 3,6
4.	45.132	46.441	39.619	31.800	31.410	28.357	5.123	+ 2,9	-14,7	-19,7	- 1,2	- 9,7
5.	71.627	69.548	60.529	52.436	51.521	49.116	7.997	- 2,9	-13,0	-13,4	- 1,7	- 4,7
6.	46.372	41.216	33.633	28.771	30.298	27.873	5.341	-11,1	-18,4	-14,5	+ 5,3	- 8,0
7.	53.183	45.544	36.255	29.490	30.396	28.305	5.885	-14,4	-20,4	-18,7	+ 3,1	- 6,9
8.	40.475	36.027	30.151	24.769	23.850	22.582	5.727	-11,0	-16,3	-17,9	- 3,7	- 5,3
9.	74.731	64.929	54.788	45.314	40.416	37.821	8.083	-13,1	-15,6	-17,3	-10,8	- 6,4
10.	115.324	134.761	153.695	147.101	147.636	150.648	16.968	+16,9	+14,1	- 4,3	+ 0,4	+ 2,0
11.	43.317	48.590	57.738	66.026	67.045	76.901	6.025	+12,2	+18,8	+14,4	+ 1,5	+14,7
12.	83.743	89.854	85.500	79.408	79.610	78.275	15.310	+ 7,3	- 4,8	- 7,1	+ 0,3	- 1,7
13.	46.995	54.191	57.068	55.331	54.909	49.580	8.599	+15,3	+ 5,3	- 3,0	- 0,8	- 9,7
14.	83.319	86.656	81.310	78.996	80.820	78.180	9.567	+ 4,0	- 6,2	- 2,8	+ 2,3	- 3,3
15.	106.127	94.100	78.981	70.066	69.309	64.898	8.684	-11,3	-16,1	-11,3	- 1,1	- 6,4
16.	117.962	110.809	101.017	88.587	88.933	86.149	10.232	- 6,1	- 8,8	-12,3	+ 0,4	- 3,1
17.	69.423	63.252	55.282	49.126	50.944	47.621	7.519	- 8,9	-12,6	-11,1	+ 3,7	- 6,5
18.	70.153	65.109	59.487	52.759	49.761	44.997	8.406	- 7,2	- 8,6	-11,3	- 5,7	- 9,6
19.	57.727	66.171	72.387	67.522	67.377	64.033	9.081	+14,6	+ 9,4	- 6,7	- 0,2	- 5,0
20.	72.855	75.671	81.647	73.696	71.876	76.267	14.517	+ 3,9	+ 7,9	- 9,7	- 2,5	+ 6,1
21.	68.082	80.839	105.510	116.033	119.415	128.231	11.262	+18,7	+30,5	+10,0	+ 2,9	+ 7,4
22.	53.220	57.137	80.200	99.801	106.589	136.446	9.206	+ 7,4	+40,4	+24,4	+ 6,8	+28,0
23.	36.947	41.762	65.164	72.998	81.853	84.716	7.295	+13,0	+56,0	+12,0	+12,1	+ 3,5
Wien	1.616.125	1.627.566	1.619.885	1.531.346	1.539.848	1.550.261	202.242	+ 0,7	- 0,5	- 5,5	+ 0,6	+ 0,7

¹⁾ Ergebnisse früherer Volkszählungen gemäß den Bezirksgrenzen von 2001 revidiert.

²⁾ Ergebniskorrektur nach Entscheidung des Verwaltungsgerichtshofes über Beschwerden betreffend Reklamationsverfahren gemäß § 17 Meldegesetz. Eine nachträgliche Korrektur der Strukturdaten erfolgt mit Ausnahme der Bürgerzahl nicht.

Quelle: ST.AT - Direktion Bevölkerung (Volkszählungen), bearbeitet von der MA 5.

2.2.2 Privathaushalte nach Haushaltstypen 2001

Bezirk	Einpersonenhaushalt				Ehepaar		Lebensgemeinschaft		Allein- erziehen- de Mutter	Alleiner- ziehen- der Vater	Zwei - od. Mehrfam- ilien- haushalt	Nichtfam- ilien-Mehr- personen- haushalt	Zu- sammen
	männlich		weiblich		ohne	mit	ohne	mit					
	bis 39 Jahre	40 Jahre und älter	bis 39 Jahre	40 Jahre und älter	Kinder(n)		Kinder(n)						
1.	574	1.330	453	2.141	1.213	1.141	334	139	863	236	122	410	8.978
2.	3.740	4.522	2.719	8.300	6.955	6.905	1.812	970	3.723	835	573	2.522	43.607
3.	3.952	4.541	3.288	8.637	6.199	6.018	2.047	943	3.751	804	402	1.483	42.102
4.	1.473	1.559	1.197	3.395	2.156	2.127	727	278	1.261	235	88	627	15.131
5.	2.876	2.765	2.227	5.069	3.693	3.819	1.111	466	2.042	409	219	1.064	25.776
6.	1.605	1.518	1.368	2.778	1.945	2.002	763	335	1.269	262	122	633	14.619
7.	1.773	1.477	1.514	2.845	1.834	2.084	746	310	1.290	268	101	755	15.018
8.	1.207	1.142	1.183	2.393	1.518	1.586	535	224	1.006	211	67	588	11.687
9.	2.244	1.994	2.013	4.032	2.688	2.718	885	338	1.625	348	122	966	20.010
10.	6.441	7.883	4.583	15.215	14.468	12.623	2.710	1.515	6.421	1.305	579	2.416	76.194
11.	3.296	3.195	2.192	5.850	7.182	7.213	1.757	1.021	3.377	588	239	808	36.741
12.	3.474	4.180	2.663	8.348	6.795	6.505	1.632	916	3.409	659	340	1.027	39.979
13.	1.554	2.227	1.413	5.604	4.729	4.235	801	401	2.193	392	145	602	24.347
14.	3.293	3.940	2.699	8.380	7.339	6.656	1.452	761	3.378	602	264	1.099	39.901
15.	3.321	3.640	2.494	6.661	4.910	5.420	1.355	675	2.590	573	260	1.209	33.130
16.	4.180	4.767	3.215	9.033	7.444	7.251	1.543	877	3.564	673	348	1.455	44.362
17.	2.144	2.499	1.776	4.798	3.933	4.026	850	478	2.008	413	205	833	23.972
18.	2.074	2.278	1.839	5.230	3.656	3.693	924	429	1.916	379	139	663	23.250
19.	2.452	3.041	2.109	7.487	5.763	5.070	987	496	3.095	545	192	1.073	32.363
20.	3.720	3.910	2.869	7.366	6.503	6.055	1.861	865	2.963	626	410	1.217	38.378
21.	4.562	5.342	3.265	10.534	12.379	12.131	2.410	1.668	5.950	990	455	1.356	61.069
22.	4.504	4.373	3.637	8.625	12.250	14.535	2.947	2.090	5.881	911	463	1.250	61.496
23.	2.629	3.246	2.085	6.676	8.545	8.344	1.680	1.002	3.739	608	319	692	39.596
Wien	67.088	75.369	52.801	149.397	134.097	132.157	31.869	17.197	67.314	12.872	6.174	24.748	771.706

Quelle: ST.AT - Direktion Bevölkerung (Volkszählung), bearbeitet von der MA 5.

2.2.3 Familientypen und Kinderzahl nach Bezirken 2001

Bezirk	Ehepaare mit ... Kindern unter 18 Jahren				Lebensgemeinschaften mit ... Kindern unter 18 Jahren				Alleinstehende Mütter mit ... Kindern unter 18 Jahren			Alleinstehende Väter mit ... Kindern unter 18 Jahren			Zusammen ¹⁾
	0	1	2	3 u. mehr	0	1	2	3 u. mehr	1	2	3 u. mehr	1	2	3 u. mehr	
1.	1.763	377	274	71	373	80	30	7	291	97	24	49	10	4	3.450
2.	9.059	2.491	2.152	861	2.009	540	256	67	1.536	586	175	260	84	26	20.102
3.	8.017	2.250	1.805	595	2.295	505	268	66	1.442	537	138	235	66	13	18.232
4.	2.817	760	635	161	796	150	61	21	491	198	38	76	20	6	6.230
5.	4.741	1.402	1.197	465	1.182	280	100	46	833	368	99	132	42	7	10.894
6.	2.575	781	581	164	820	200	80	19	518	176	27	86	24	5	6.056
7.	2.508	790	574	167	796	172	90	15	543	178	28	77	36	5	5.979
8.	2.069	544	436	140	580	126	56	12	387	121	26	71	16	2	4.586
9.	3.560	962	807	224	941	197	85	22	651	212	44	120	29	5	7.859
10.	17.799	4.888	3.862	1.303	2.942	838	387	127	2.751	1.101	303	422	132	53	36.908
11.	8.857	2.886	2.219	740	1.890	587	257	97	1.527	571	214	217	58	14	20.134
12.	8.537	2.444	2.009	728	1.816	507	241	73	1.471	516	156	212	59	13	18.782
13.	6.194	1.387	1.248	323	852	238	110	22	841	363	86	130	36	11	11.841
14.	9.215	2.489	2.016	640	1.567	443	189	45	1.471	539	121	182	71	12	19.000
15.	6.263	2.036	1.688	697	1.460	374	182	52	1.152	450	114	224	56	21	14.769
16.	9.293	2.764	2.294	823	1.667	475	237	71	1.625	584	158	261	67	30	20.349
17.	5.121	1.446	1.248	422	921	269	131	36	864	351	93	151	52	4	11.109
18.	4.841	1.213	1.119	355	1.001	239	108	34	776	304	67	131	57	12	10.257
19.	7.535	1.655	1.423	451	1.078	251	132	45	1.172	476	122	176	54	14	14.584
20.	8.113	2.366	1.905	694	2.050	481	224	71	1.200	498	120	209	63	19	18.013
21.	15.605	4.554	3.780	1.161	2.618	926	454	148	2.478	1.091	300	324	103	27	33.569
22.	15.794	5.648	4.745	1.252	3.218	1.168	569	170	2.632	1.185	273	341	95	23	37.113
23.	11.136	3.039	2.458	666	1.839	601	241	62	1.533	715	151	197	69	16	22.723
Wien	171.412	49.172	40.475	13.103	34.711	9.647	4.488	1.328	28.185	11.217	2.877	4.283	1.299	342	372.539

¹⁾ Weiters noch 27.887 alleinstehende Mütter und 7.550 alleinstehende Väter mit Kindern über 18 Jahren.

Quelle: ST.AT - Direktion Bevölkerung (Volkszählung), bearbeitet von der MA 5.

2.2 2. Stand und Struktur der Bevölkerung

2.2.4 Wohnbevölkerung nach Lebensunterhalt und Bezirken 2001¹⁾

Bezirk	Beschäftigt			Karengeld bezieher /innen	Präsenz-, Zivil- diener	Arbeitslos, erstmals arbeits- suchend	Eigen- pension	Hinter- bliebe- nen- pension	Haushalts- führende	Kinder unter 15 Jahre	Schüler /innen über 15 Jahre ²⁾	Sonst. erh. Personen über 15 J.	Unbe- kannt, anderes	Zu sammen
	in Vollzeit	in Teilzeit	gering- fügig											
1.	6.835	964	574	141	33	501	3.700	463	617	1.671	1.025	12	520	17.056
2.	34.860	4.935	1.821	1.283	266	5.472	18.576	1.839	3.393	12.829	3.645	44	1.951	90.914
3.	31.093	4.535	1.942	1.092	234	4.818	16.699	1.672	2.905	10.771	3.590	26	1.904	81.281
4.	10.784	1.746	830	322	90	1.254	5.930	722	1.058	3.434	1.495	18	671	28.354
5.	19.114	2.691	1.140	699	160	3.242	9.240	920	1.686	7.000	2.033	18	1.168	49.111
6.	11.577	1.756	750	321	90	1.474	4.935	495	878	3.464	1.356	8	763	27.867
7.	11.710	1.946	884	396	92	1.412	4.783	475	851	3.528	1.390	15	810	28.292
8.	8.929	1.477	794	266	77	1.297	3.953	420	694	2.574	1.196	11	884	22.572
9.	14.727	2.318	1.170	407	134	1.569	7.362	731	1.201	4.450	2.006	16	1.725	37.816
10.	56.140	7.328	2.529	2.023	461	9.583	35.092	2.724	5.369	22.045	5.144	51	2.147	150.636
11.	30.289	3.753	1.116	1.346	223	4.898	14.898	1.159	2.673	12.967	2.627	33	917	76.899
12.	29.125	4.040	1.469	1.207	252	4.936	17.222	1.505	2.717	11.561	2.916	33	1.285	78.268
13.	16.770	2.654	1.339	585	128	1.395	13.089	1.485	2.188	6.433	2.590	22	896	49.574
14.	29.570	4.141	1.695	1.019	252	3.801	17.673	1.701	2.729	10.937	3.357	32	1.262	78.169
15.	24.763	3.669	1.262	931	212	4.654	12.346	1.095	2.224	9.897	2.433	25	1.384	64.895
16.	32.719	4.540	1.616	1.238	249	5.583	18.120	1.437	2.992	12.825	3.395	41	1.374	86.129
17.	17.880	2.612	1.052	656	159	2.689	9.803	872	1.661	6.945	2.177	28	1.076	47.610
18.	16.079	2.684	1.304	592	158	1.918	9.767	1.092	1.837	6.102	2.269	22	1.168	44.992
19.	21.443	3.541	1.639	807	195	2.433	16.292	1.694	2.783	8.212	3.318	31	1.642	64.030
20.	28.900	3.737	1.235	1.149	215	5.262	15.944	1.426	3.057	10.943	2.651	40	1.709	76.268
21.	48.137	6.759	2.090	1.934	443	7.064	27.481	2.314	4.644	21.121	4.752	40	1.449	128.228
22.	54.770	7.708	2.231	2.372	397	6.660	23.839	2.018	4.830	24.920	5.283	40	1.376	136.444
23.	32.315	4.634	1.720	1.099	257	3.556	18.603	1.442	3.133	12.950	4.028	31	950	84.718
Wien	588.529	84.168	32.202	21.885	4.777	85.471	325.347	29.701	56.120	227.579	64.676	637	29.031	1.550.123
Männlich	348.737	17.522	11.996	838	4.770	50.643	133.319	670	2.202	116.594	31.056	331	12.666	731.344
Weiblich	239.792	66.646	20.206	21.047	7	34.828	192.028	29.031	53.918	110.985	33.620	306	16.365	818.779
in %³⁾														
1.	40,1	5,7	3,4	0,8	0,2	2,9	21,7	2,7	3,6	9,8	6,0	0,1	3,0	100,0
2.	38,3	5,4	2,0	1,4	0,3	6,0	20,4	2,0	3,7	14,1	4,0	0,0	2,1	100,0
3.	38,3	5,6	2,4	1,3	0,3	5,9	20,5	2,1	3,6	13,3	4,4	0,0	2,3	100,0
4.	38,0	6,2	2,9	1,1	0,3	4,4	20,9	2,5	3,7	12,1	5,3	0,1	2,4	100,0
5.	38,9	5,5	2,3	1,4	0,3	6,6	18,8	1,9	3,4	14,3	4,1	0,0	2,4	100,0
6.	41,5	6,3	2,7	1,2	0,3	5,3	17,7	1,8	3,2	12,4	4,9	0,0	2,7	100,0
7.	41,4	6,9	3,1	1,4	0,3	5,0	16,9	1,7	3,0	12,5	4,9	0,1	2,9	100,0
8.	39,6	6,5	3,5	1,2	0,3	5,7	17,5	1,9	3,1	11,4	5,3	0,0	3,9	100,0
9.	38,9	6,1	3,1	1,1	0,4	4,1	19,5	1,9	3,2	11,8	5,3	0,0	4,6	100,0
10.	37,3	4,9	1,7	1,3	0,3	6,4	23,3	1,8	3,6	14,6	3,4	0,0	1,4	100,0
11.	39,4	4,9	1,5	1,8	0,3	6,4	19,4	1,5	3,5	16,9	3,4	0,0	1,2	100,0
12.	37,2	5,2	1,9	1,5	0,3	6,3	22,0	1,9	3,5	14,8	3,7	0,0	1,6	100,0
13.	33,8	5,4	2,7	1,2	0,3	2,8	26,4	3,0	4,4	13,0	5,2	0,0	1,8	100,0
14.	37,8	5,3	2,2	1,3	0,3	4,9	22,6	2,2	3,5	14,0	4,3	0,0	1,6	100,0
15.	38,2	5,7	1,9	1,4	0,3	7,2	19,0	1,7	3,4	15,3	3,7	0,0	2,1	100,0
16.	38,0	5,3	1,9	1,4	0,3	6,5	21,0	1,7	3,5	14,9	3,9	0,0	1,6	100,0
17.	37,6	5,5	2,2	1,4	0,3	5,6	20,6	1,8	3,5	14,6	4,6	0,1	2,3	100,0
18.	35,7	6,0	2,9	1,3	0,4	4,3	21,7	2,4	4,1	13,6	5,0	0,0	2,6	100,0
19.	33,5	5,5	2,6	1,3	0,3	3,8	25,4	2,6	4,3	12,8	5,2	0,0	2,6	100,0
20.	37,9	4,9	1,6	1,5	0,3	6,9	20,9	1,9	4,0	14,3	3,5	0,1	2,2	100,0
21.	37,5	5,3	1,6	1,5	0,3	5,5	21,4	1,8	3,6	16,5	3,7	0,0	1,1	100,0
22.	40,1	5,6	1,6	1,7	0,3	4,9	17,5	1,5	3,5	18,3	3,9	0,0	1,0	100,0
23.	38,1	5,5	2,0	1,3	0,3	4,2	22,0	1,7	3,7	15,3	4,8	0,0	1,1	100,0
Wien	38,0	5,4	2,1	1,4	0,3	5,5	21,0	1,9	3,6	14,7	4,2	0,0	1,9	100,0
Männlich	47,7	2,4	1,6	0,1	0,7	6,9	18,2	0,1	0,3	15,9	4,2	0,0	1,7	100,0
Weiblich	29,3	8,1	2,5	2,6	0,0	4,3	23,5	3,5	6,6	13,6	4,1	0,0	2,0	100,0

¹⁾ Nach dem Labour-Force-Konzept wird jede Erwerbstätigkeit gegenüber anderen Lebensunterhaltsquellen priorisiert.

²⁾ Nur Schüler/innen und Studenten/innen, die bei den Eltern leben.

³⁾ Rundungsdifferenzen nicht ausgeglichen.

Quelle: ST.AT - Direktion Bevölkerung (Volkszählung), bearbeitet von der MA 5.

2.2 2. Stand und Struktur der Bevölkerung

2.2.6 Pendler/innen 2001

2.2.6.1 Pendlerströme nach Pendlertyp, Pendelfrequenz und Bundesländern für Wien 2001

Bundesland	Einpender/innen					Auspender/innen				
	Erwerbspender/innen		Bildungspender/innen		Zusammen	Erwerbspender/innen		Bildungspender/innen		Zusammen
	Tagespendler/innen	Nichttagespendler/innen	Tagespendler/innen	Nichttagespendler/innen		Tagespendler/innen	Nichttagespendler/innen	Tagespendler/innen	Nichttagespendler/innen	
Insgesamt										
Burgenland	16.852	6.240	1.428	2.061	26.581	3.647	492	126	89	4.354
Kärnten	-	3.913	-	3.012	6.925	-	2.763	-	26	2.789
Niederösterreich	156.359	9.398	22.269	5.058	193.084	54.530	2.434	2.252	358	59.574
Oberösterreich	1.359	4.877	340	6.364	12.940	1.894	5.187	26	80	7.187
Salzburg	-	2.235	-	1.548	3.783	-	2.293	-	75	2.368
Steiermark	3.548	7.102	184	2.102	12.936	1.940	4.006	85	108	6.139
Tirol	-	2.035	-	890	2.925	-	3.117	-	66	3.183
Vorarlberg	-	707	-	1.402	2.109	-	1.501	-	6	1.507
Ausland	110	3.214	-	927	4.251
Zusammen	178.118	36.507	24.221	22.437	261.283	62.121	25.007	2.489	1.735	91.352
Darunter männlich										
Burgenland	11.018	4.028	673	823	16.542	2.437	317	63	55	2.872
Kärnten	-	2.669	-	1.285	3.954	-	1.749	-	16	1.765
Niederösterreich	95.334	5.181	10.725	2.170	113.410	35.957	1.507	1.276	185	38.925
Oberösterreich	1.022	3.150	152	2.720	7.044	1.222	3.342	13	42	4.619
Salzburg	-	1.531	-	772	2.303	-	1.460	-	39	1.499
Steiermark	2.423	5.109	77	834	8.443	1.253	2.523	43	64	3.883
Tirol	-	1.460	-	448	1.908	-	1.956	-	27	1.983
Vorarlberg	-	465	-	706	1.171	-	955	-	4	959
Ausland	88	2.141	-	442	2.671
Zusammen	109.797	23.593	11.627	9.758	154.775	40.957	15.950	1.395	874	59.176

Quelle: ST.AT - Direktion Bevölkerung (Volkszählung), bearbeitet von der MA 5.

2.2.6.2 Erwerbspender/innen nach Bezirken 2001

Bezirk	Beschäftigte ¹⁾ am Wohnort	Nichtpendler/innen ²⁾	Bezirksbin-nenpendler/innen	Auspender/innen in andere		Einpender/innen aus anderen		Arbeitsbevölkerung	Arbeitsbevölkerung je Beschäftigten am Wohnort	Auspenderquote (bez. auf Besch. am Wohnort)	Einpenderquote (bez. auf Arbeitsbevölkerung)
				Bezirke	Bundesländer bzw. Ausland	Bezirken	Bundesländern				
1.	8.406	1.347	2.527	3.928	604	69.774	28.020	101.668	12,09	0,54	0,96
2.	41.882	1.701	7.307	29.005	3.869	25.648	11.681	46.337	1,11	0,78	0,81
3.	37.804	2.091	8.903	22.993	3.817	38.948	20.516	70.458	1,86	0,71	0,84
4.	13.450	1.038	1.951	9.339	1.122	15.482	6.867	25.338	1,88	0,78	0,88
5.	23.105	1.236	2.315	16.737	2.817	9.858	3.914	17.323	0,75	0,85	0,80
6.	14.173	1.056	2.194	9.847	1.076	13.853	4.769	21.872	1,54	0,77	0,85
7.	14.632	912	2.779	9.886	1.055	16.886	4.855	25.432	1,74	0,75	0,85
8.	11.277	821	1.507	7.778	1.171	9.092	3.138	14.558	1,29	0,79	0,84
9.	18.349	1.227	3.911	11.717	1.494	35.537	14.077	54.752	2,98	0,72	0,91
10.	66.458	2.352	13.146	41.574	9.386	26.436	16.445	58.379	0,88	0,77	0,73
11.	35.381	1.121	7.111	22.826	4.323	13.994	8.720	30.946	0,87	0,77	0,73
12.	34.886	1.213	5.435	23.891	4.347	16.285	8.283	31.216	0,89	0,81	0,79
13.	20.891	1.160	3.830	13.689	2.212	16.324	6.616	27.930	1,34	0,76	0,82
14.	35.658	1.479	5.429	24.734	4.016	13.804	6.115	26.827	0,75	0,81	0,74
15.	29.906	1.115	4.605	20.323	3.863	16.576	7.190	29.486	0,99	0,81	0,81
16.	39.124	1.551	5.600	27.392	4.581	14.391	4.462	26.004	0,66	0,82	0,73
17.	21.703	1.021	2.646	15.012	3.024	8.707	2.373	14.747	0,68	0,83	0,75
18.	20.225	1.192	2.330	14.087	2.616	8.088	2.410	14.020	0,69	0,83	0,75
19.	26.818	1.539	4.385	17.224	3.670	14.948	6.085	26.957	1,01	0,78	0,78
20.	34.087	1.224	3.557	22.878	6.428	12.005	5.427	22.213	0,65	0,86	0,78
21.	57.429	1.890	11.784	36.498	7.257	20.183	12.887	46.744	0,81	0,76	0,71
22.	65.106	2.044	14.418	40.352	8.292	20.067	11.792	48.321	0,74	0,75	0,66
23.	38.926	1.235	8.913	22.690	6.088	27.514	17.983	55.645	1,43	0,74	0,82
Wien	709.676	31.565	126.583	464.400	87.128	464.400	214.625	837.173	1,18	0,78	0,81
Männlich	383.025	16.526	61.310	248.282	56.907	248.282	133.390	459.508	1,20	0,80	0,83
Weiblich	326.651	15.039	65.273	216.118	30.221	216.118	81.235	377.665	1,16	0,75	0,79

¹⁾ Beschäftigte (nach Labour-Force-Konzept) + Präsenz- u. Zivildienstler.

²⁾ Arbeitsort am Wohngrundstück.

Quelle: ST.AT - Direktion Bevölkerung (Volkszählung), bearbeitet von der MA 5.

2.2.7 Arbeitsbevölkerung nach Wirtschaftstätigkeiten und Bezirken 2001

Arbeitsbezirk	Arbeitsbevölkerung nach Abteilung (ÖNACE)								
	Land- und Forstwirtschaft	Fischerei u. Fischzucht	Bergbau u. Gewinnung v. Steinen u. Erden	Sachgütererzeugung	Energie- u. Wasserversorgung.	Bauwesen	Handel; Reparatur v. Kfz. u. Gebrauchsgütern	Beherbergungs- u. Gaststättenwesen	Verkehr u. Nachrichtenübermittlung
1.	107	-	86	2.469	713	876	10.655	8.622	6.197
2.	184	-	27	1.944	117	2.043	6.560	2.372	6.292
3.	286	-	6	6.390	87	2.574	8.463	3.081	9.223
4.	69	-	-	1.127	2	1.688	3.049	983	1.754
5.	3	-	-	1.698	12	1.305	2.650	961	501
6.	29	-	1	1.275	352	1.155	3.742	1.340	838
7.	4	-	-	1.586	8	816	5.565	1.771	747
8.	26	-	-	629	676	654	1.699	911	355
9.	35	-	-	2.764	3.131	763	3.007	1.903	2.998
10.	233	-	4	10.015	103	4.940	12.537	2.607	8.062
11.	566	-	2	5.138	1.330	2.416	7.931	1.403	3.475
12.	65	-	-	6.210	125	3.414	5.842	1.182	2.083
13.	372	-	8	578	3	1.810	2.802	1.036	770
14.	205	-	-	3.145	15	2.080	5.576	942	969
15.	41	-	-	2.185	2	3.419	5.292	2.002	4.261
16.	103	-	-	2.808	112	2.463	4.799	997	1.424
17.	86	-	-	1.697	-	1.275	2.520	570	1.251
18.	137	-	-	692	-	1.051	2.178	549	764
19.	257	-	-	2.108	16	1.706	4.272	1.495	1.683
20.	35	-	-	1.062	51	1.268	5.387	901	3.123
21.	336	-	13	7.979	246	2.835	10.588	1.473	4.927
22.	979	-	14	7.094	296	3.244	12.956	2.038	2.323
23.	266	-	-	15.315	99	5.222	18.439	908	3.125
Wien	4.424	-	161	85.908	7.496	49.017	146.509	40.047	67.145
Männlich	2.936	-	123	57.957	6.029	41.944	77.823	21.171	49.385
Weiblich	1.488	-	38	27.951	1.467	7.073	68.686	18.876	17.760

Arbeitsbezirk	Arbeitsbevölkerung nach Abteilung (ÖNACE)								
	Kredit- und Versicherungswesen	Realitäten-, wesen, Unternehmensdienstleist.	Öffentl. Verwaltung, Sozialversicherung	Unterrichtswesen	Gesundheits-, Veterinär- und Sozialwesen	Erbring. von sonst. öffentl. u. pers. Dienstleistungen	Private Haushalte	Exterritoriale Organisationen	Zusammen
1.	16.854	19.803	17.512	4.765	1.885	10.727	18	379	101.668
2.	5.257	10.047	4.510	2.187	2.246	2.427	58	66	46.337
3.	4.704	13.089	9.682	3.543	4.937	4.150	46	197	70.458
4.	1.223	6.145	300	3.086	1.165	4.665	26	56	25.338
5.	831	3.618	1.354	1.159	1.212	1.982	37	-	17.323
6.	589	5.185	631	1.506	2.536	2.673	20	-	21.872
7.	520	7.283	1.862	1.126	1.440	2.685	13	6	25.432
8.	271	2.670	3.288	802	1.126	1.393	17	41	14.558
9.	4.608	7.388	5.375	6.285	13.622	2.649	22	202	54.752
10.	1.357	5.178	3.330	3.385	4.429	2.090	109	-	58.379
11.	582	2.451	1.357	1.466	1.163	1.627	39	-	30.946
12.	917	4.074	1.977	1.835	2.144	1.303	43	2	31.216
13.	1.172	3.586	2.535	1.523	7.697	4.009	25	4	27.930
14.	348	3.095	1.135	1.657	5.983	1.625	50	2	26.827
15.	465	4.415	803	2.110	2.890	1.553	48	-	29.486
16.	455	3.347	1.350	1.767	4.865	1.451	63	-	26.004
17.	366	2.529	632	1.107	1.481	1.193	40	-	14.747
18.	315	2.692	242	2.101	2.330	893	38	38	14.020
19.	752	5.384	1.676	2.396	2.714	2.413	49	36	26.957
20.	445	3.211	2.629	1.859	1.422	761	59	-	22.213
21.	849	6.354	1.532	4.501	3.161	1.893	57	-	46.744
22.	968	4.809	1.161	3.486	5.076	2.405	59	1.413	48.321
23.	618	4.888	598	2.212	2.234	1.688	33	-	55.645
Wien	44.466	131.241	65.471	55.864	77.758	58.255	969	2.442	837.173
Männlich	22.404	68.760	38.314	18.520	23.108	29.693	195	1.146	459.508
Weiblich	22.062	62.481	27.157	37.344	54.650	28.562	774	1.296	377.665

Quelle: ST.AT - Direktion Bevölkerung (Volkszählung), bearbeitet von der MA 5.

2.3 Bevölkerungsfortschreibung

2.3.1 Wohnbevölkerung nach Alter und Staatsangehörigkeit 2001 - 2005

Jahresdurchschnitt ¹⁾ , Altersgruppen	Wohnbevölkerung insgesamt			Männlich			Weiblich		
	zusammen	Österreicher/ innen	Ausländer/ innen	zusammen	Österreicher	Ausländer	zusammen	Österreicher/ innen	Ausländer/ innen
2001	1.558.337	1.307.170	251.167	735.718	602.315	133.403	822.619	704.855	117.764
2002	1.574.109	1.312.219	261.890	745.809	606.688	139.121	828.300	705.531	122.769
2003	1.590.242	1.317.596	272.646	754.892	610.936	143.956	835.350	706.660	128.690
2004	1.613.329	1.328.266	285.063	767.298	617.517	149.781	846.031	710.749	135.282
2005	1.637.772	1.336.731	301.041	780.906	623.215	157.691	856.866	713.516	143.350
Unter 5	81.249	65.656	15.593	41.709	33.695	8.014	39.540	31.961	7.579
5 bis unter 10	77.200	62.490	14.710	39.475	31.935	7.540	37.725	30.555	7.170
10 bis unter 15	81.306	67.199	14.107	41.788	34.401	7.387	39.518	32.798	6.720
15 bis unter 20	84.112	68.127	15.985	43.174	34.708	8.466	40.938	33.419	7.519
20 bis unter 25	108.021	76.953	31.068	53.296	37.903	15.393	54.725	39.050	15.675
25 bis unter 30	116.087	77.483	38.604	57.533	38.117	19.416	58.554	39.366	19.188
30 bis unter 35	129.183	92.756	36.427	63.625	45.067	18.558	65.558	47.689	17.869
35 bis unter 40	144.447	113.856	30.591	72.750	56.107	16.643	71.697	57.749	13.948
40 bis unter 45	138.565	113.772	24.793	70.104	56.181	13.923	68.461	57.591	10.870
45 bis unter 50	116.648	95.744	20.904	57.577	45.990	11.587	59.071	49.754	9.317
50 bis unter 55	97.954	77.911	20.043	46.950	35.817	11.133	51.004	42.094	8.910
55 bis unter 60	100.466	85.594	14.872	47.980	39.732	8.248	52.486	45.862	6.624
60 bis unter 65	104.886	95.734	9.152	48.962	44.111	4.851	55.924	51.623	4.301
65 bis unter 70	73.460	67.307	6.153	33.464	30.444	3.020	39.996	36.863	3.133
70 bis unter 75	53.597	49.524	4.073	22.280	20.381	1.899	31.317	29.143	2.174
75 bis unter 80	53.560	51.302	2.258	19.772	18.805	967	33.788	32.497	1.291
80 bis unter 85	46.228	45.095	1.133	13.256	12.827	429	32.972	32.268	704
85 bis unter 90	18.007	17.658	349	4.685	4.555	130	13.322	13.103	219
90 bis unter 95	10.198	10.046	152	2.094	2.031	63	8.104	8.015	89
95 und darüber	2.598	2.524	74	432	408	24	2.166	2.116	50

¹⁾ Jahresendstände: 2001: 1.562.737, 2002: 1.583.814, 2003: 1.598.626, 2004: 1.626.440, 2005: 1.651.437 Einwohner/innen.

Quelle: ST.AT - Bevölkerungsregister.

2.3.2 Bevölkerungsfortschreibung nach Bezirken 2003-2005

Bezirk	Wohnbevölkerung am Jahresende											
	2003				2004				2005			
	insgesamt	Inländer /innen	Ausländer/innen		insgesamt	Inländer /innen	Ausländer/innen		insgesamt	Inländer /innen	Ausländer/innen	
		absolut	in %			absolut	in %			absolut	in %	
1.	17.087	14.231	2.856	16,7	17.135	14.124	3.011	17,6	17.289	14.085	3204	18,5
2.	92.233	68.770	23.463	25,4	92.850	68.812	24.038	25,9	93.862	68.980	24882	26,5
3.	82.698	66.163	16.535	20,0	83.863	66.333	17.530	20,9	84.465	66.373	18092	21,4
4.	28.976	23.831	5.145	17,8	29.356	23.787	5.569	19,0	30.041	23.890	6151	20,5
5.	50.412	38.093	12.319	24,4	51.434	38.519	12.915	25,1	52.348	38.755	13593	26,0
6.	28.476	23.157	5.319	18,7	28.747	23.233	5.514	19,2	29.322	23.582	5740	19,6
7.	28.587	22.779	5.808	20,3	28.823	22.828	5.995	20,8	30.282	23.146	7136	23,6
8.	22.967	18.449	4.518	19,7	23.389	18.523	4.866	20,8	23.657	18.718	4939	20,9
9.	38.405	30.366	8.039	20,9	39.322	30.490	8.832	22,5	39.264	30.427	8837	22,5
10.	158.000	129.125	28.875	18,3	163.173	131.851	31.322	19,2	167.111	133.405	33706	20,2
11.	80.788	69.174	11.614	14,4	82.060	69.649	12.411	15,1	82.555	69.787	12768	15,5
12.	81.658	66.594	15.064	18,4	83.050	67.098	15.952	19,2	84.167	67.126	17041	20,2
13.	50.409	45.727	4.682	9,3	50.962	45.863	5.099	10,0	51.095	45.767	5328	10,4
14.	79.731	68.535	11.196	14,0	81.376	69.412	11.964	14,7	82.626	70.028	12598	15,2
15.	67.854	47.243	20.611	30,4	69.078	47.852	21.226	30,7	70.214	48.100	22114	31,5
16.	88.770	67.475	21.295	24,0	91.309	68.392	22.917	25,1	93.393	69.469	23924	25,6
17.	49.593	38.046	11.547	23,3	50.866	38.559	12.307	24,2	52.234	39.136	13098	25,1
18.	45.787	37.570	8.217	17,9	46.622	37.852	8.770	18,8	47.197	37.909	9288	19,7
19.	65.751	57.150	8.601	13,1	66.487	57.340	9.147	13,8	67.178	57.534	9644	14,4
20.	79.183	59.380	19.803	25,0	80.718	60.247	20.471	25,4	81.505	60.184	21321	26,2
21.	133.001	120.409	12.592	9,5	134.352	120.962	13.390	10,0	136.321	122.006	14315	10,5
22.	141.874	129.975	11.899	8,4	144.289	131.534	12.755	8,8	146.616	133.020	13596	9,3
23.	86.386	79.420	6.966	8,1	87.179	79.824	7.355	8,4	88.695	80.826	7869	8,9
Wien	1.598.626	1.321.662	276.964	17,3	1.626.440	1.333.084	293.356	18,0	1.651.437	1.342.253	309.184	18,7
Männlich	759.085	613.391	145.694	19,2	774.583	620.526	154.057	19,9	788.461	626.823	161.638	20,5
Weiblich	839.541	708.271	131.270	15,6	851.857	712.558	139.299	16,4	862.976	715.430	147.546	17,1

Quelle: ST.AT - Bevölkerungsregister.

2.3.3 Wohnbevölkerung nach Altersgruppen und Bezirken 2005

Bezirk	Wohnbevölkerung am Jahresende (im Alter von ... Jahren)													zusammen
	0	5	10	15	20	25	35	45	55	60	65	75	85 und darüber	
	bis unter													
5	10	15	20	25	35	45	55	60	65	75	85			
1.	590	494	538	697	984	2.317	2.661	2.616	1.350	1.444	1.597	1.461	540	17.289
2.	4.920	4.359	4.453	4.995	6.564	15.052	15.907	12.564	5.491	5.067	7.032	5.631	1.827	93.862
3.	3.705	3.473	3.533	3.893	5.934	13.672	14.735	11.702	5.030	5.010	6.564	5.428	1.786	84.465
4.	1.263	1.069	1.166	1.305	2.097	5.058	5.107	4.066	1.853	1.850	2.169	2.227	811	30.041
5.	2.531	2.191	2.275	2.453	4.112	9.950	8.923	7.031	3.105	2.589	3.345	2.852	991	52.348
6.	1.160	1.013	1.053	1.298	2.123	5.381	5.475	4.251	1.834	1.698	1.926	1.481	629	29.322
7.	1.288	1.043	1.086	1.380	2.349	6.079	5.639	4.251	1.643	1.633	1.809	1.469	613	30.282
8.	930	807	829	1.042	2.102	4.590	4.001	3.224	1.408	1.396	1.539	1.294	495	23.657
9.	1.658	1.350	1.436	1.778	3.324	7.457	6.567	5.217	2.285	2.199	2.784	2.312	897	39.264
10.	8.658	7.981	8.534	9.269	11.267	24.043	27.945	21.504	10.479	10.164	14.317	10.370	2.580	167.111
11.	4.726	4.497	4.779	4.558	5.309	12.585	14.547	10.285	5.231	4.796	6.423	3.896	923	82.555
12.	4.502	4.167	4.150	4.438	5.664	12.696	13.917	11.275	5.155	4.806	6.357	5.340	1.700	84.167
13.	2.134	2.268	2.210	2.283	2.650	5.864	7.910	6.298	3.288	4.030	5.137	4.934	2.089	51.095
14.	3.847	3.607	3.904	4.162	5.164	11.198	14.087	11.161	5.395	5.642	6.924	5.509	2.026	82.626
15.	3.689	3.293	3.427	3.743	5.529	12.098	11.898	9.686	4.197	3.521	4.632	3.285	1.216	70.214
16.	4.860	4.318	4.549	4.914	6.779	14.725	15.791	12.624	5.634	5.225	6.865	5.438	1.671	93.393
17.	2.680	2.300	2.468	2.764	3.969	8.322	8.804	6.936	3.137	3.088	3.775	2.991	1.000	52.234
18.	2.320	2.024	2.068	2.145	3.084	7.433	7.954	5.963	2.749	2.945	3.764	3.404	1.344	47.197
19.	2.905	2.870	2.906	3.039	4.123	8.814	10.423	8.096	4.107	4.895	6.535	6.150	2.315	67.178
20.	4.437	3.958	3.710	4.229	6.258	13.177	13.954	10.370	4.720	4.500	6.540	4.399	1.253	81.505
21.	6.735	7.230	8.058	7.719	8.086	17.009	24.649	17.567	8.654	9.056	12.101	7.533	1.924	136.321
22.	8.138	8.883	9.380	8.234	7.900	19.428	28.544	19.279	8.896	9.092	10.999	6.323	1.520	146.616
23.	4.097	4.294	4.729	5.043	4.829	10.761	15.127	11.901	6.134	6.545	8.241	5.426	1.568	88.695
Wien	81.773	77.489	81.241	85.381	110.200	247.709	284.565	217.867	101.775	101.191	131.375	99.153	31.718	1.651.437
Männlich	41.912	39.648	41.698	43.679	54.457	122.620	143.709	106.383	48.618	47.190	57.860	33.207	7.480	788.461
Weiblich	39.861	37.841	39.543	41.702	55.743	125.089	140.856	111.484	53.157	54.001	73.515	65.946	24.238	862.976

Quelle: ST.AT - Bevölkerungsregister.

2.3.4 Ausländer/innen nach Altersgruppen und Bezirken 2005

Bezirk	Wohnbevölkerung am Jahresende (im Alter von ... Jahren)													zusammen
	0	5	10	15	20	25	35	45	55	60	65	75	85 und darüber	
	bis unter													
5	10	15	20	25	35	45	55	60	65	75	85			
1.	108	76	72	140	303	657	624	542	237	154	172	94	25	3.204
2.	1.328	1.185	1.217	1.492	2.573	5.955	4.437	3.427	1.270	749	873	315	61	24.882
3.	794	751	660	756	1.867	4.705	3.447	2.562	960	590	694	254	52	18.092
4.	281	231	207	247	687	1.715	1.126	801	342	177	211	93	33	6.151
5.	602	594	569	637	1.452	3.821	2.465	1.827	687	388	395	136	20	13.593
6.	229	189	181	253	565	1.581	1.109	797	300	206	226	92	12	5.740
7.	274	207	219	447	880	2.053	1.339	878	325	207	215	80	12	7.136
8.	173	125	129	254	797	1.477	866	579	209	107	149	60	14	4.939
9.	436	382	323	445	1.145	2.440	1.559	1.064	417	246	266	99	15	8.837
10.	1.954	1.758	1.674	1.872	3.418	8.566	6.036	4.375	1.717	920	1.080	297	39	33.706
11.	787	719	678	698	1.344	3.361	2.265	1.527	564	319	375	122	9	12.768
12.	902	962	825	814	1.659	4.413	3.124	2.173	929	495	545	165	35	17.041
13.	315	290	179	227	455	1.267	1.081	685	279	199	230	94	27	5.328
14.	607	602	618	602	1.274	3.130	2.344	1.686	730	400	434	156	15	12.598
15.	1.173	1.041	1.061	1.213	2.310	5.416	3.910	3.163	1.172	665	764	207	19	22.114
16.	1.219	1.279	1.240	1.241	2.481	5.777	4.264	3.348	1.286	749	799	219	22	23.924
17.	705	603	611	724	1.391	3.175	2.418	1.872	669	377	411	122	20	13.098
18.	473	421	425	431	884	2.181	1.823	1.326	489	267	387	153	28	9.288
19.	446	450	408	425	1.148	2.333	1.762	1.226	415	357	396	222	56	9.644
20.	1.201	1.161	1.036	1.164	2.533	5.135	3.838	2.753	983	594	696	198	29	21.321
21.	771	793	779	725	1.351	3.601	2.734	1.792	698	436	464	141	30	14.315
22.	617	676	651	666	1.161	3.431	2.688	1.841	636	458	593	156	22	13.596
23.	380	375	375	383	673	1.905	1.530	1.100	443	262	314	111	18	7.869
Wien	15.775	14.870	14.137	15.856	32.351	78.095	56.789	41.344	15.757	9.322	10.689	3.586	613	309.184
Männlich	8.089	7.641	7.367	8.291	16.086	39.569	31.233	22.858	8.736	4.907	5.142	1.475	244	161.638
Weiblich	7.686	7.229	6.770	7.565	16.265	38.526	25.556	18.486	7.021	4.415	5.547	2.111	369	147.546

Quelle: ST.AT - Bevölkerungsregister.

2.3 2. Stand und Struktur der Bevölkerung

2.3.5 Ausländer/innen nach der Staatsangehörigkeit 2001 - 2005

Gruppe, Staatsangehörigkeit	Jahresende						
	2001	2002	2003	2004	2005		
	insgesamt				männlich	weiblich	
Ausländer zusammen	254.693	268.882	276.964	293.356	309.184	161.638	147.546
Europa	214.203	224.354	229.733	242.852	255.713	132.410	123.303
EU-Mitgliedsstaaten	50.116	53.943	57.729	66.288	74.826	37.581	37.245
EU-15¹⁾	26.243	28.531	30.947	34.178	37.776	19.525	18.251
Dav. Belgien	347	375	433	558	567	316	251
Deutschland	13.398	14.759	16.014	18.094	20.417	10.240	10.177
Frankreich	2.199	2.360	2.555	2.848	3.101	1.440	1.661
Griechenland	970	1.049	1.146	1.152	1.236	794	442
Großbritannien	2.288	2.462	2.664	2.811	3.020	1.728	1.292
Italien	3.122	3.225	3.488	3.650	3.914	2.256	1.658
Niederlande	853	917	963	1.075	1.169	676	493
Portugal	309	369	418	453	520	332	188
Schweden	860	908	930	1.003	1.043	467	576
Spanien	769	905	1.012	1.129	1.270	576	694
Übrige EU-15-Länder	1.128	1.202	1.324	1.405	1.519	700	819
EU-25²⁾	23.873	25.412	26.782	32.110	37.050	18.056	18.994
Dav. Polen	13.646	14.031	14.504	18.258	21.610	11.673	9.937
Slowakei	3.300	3.927	4.448	5.427	6.360	2.306	4.054
Slowenien	719	743	783	856	930	513	417
Tschechische Republik	1.839	2.012	2.114	2.224	2.362	841	1.521
Ungarn	4.149	4.428	4.621	4.941	5.271	2.517	2.754
Übrige EU-25-Länder	220	271	312	404	517	206	311
Andere europäische Staaten	164.087	170.411	172.004	176.564	180.887	94.829	86.058
Dar. Belarus	118	142	202	266	316	125	191
Bosnien und Herzegowina	20.053	20.016	19.193	18.089	17.805	10.078	7.727
Bulgarien	2.417	2.979	3.567	4.089	4.351	1.976	2.375
Kroatien	16.278	16.612	16.664	16.886	16.915	9.231	7.684
Mazedonien, ehem. jugosl. Republik	6.099	6.485	6.790	7.161	7.340	4.155	3.185
Moldau	170	281	448	633	646	289	357
Rumänien	3.809	4.882	6.109	6.961	7.796	3.312	4.484
Russland	2.096	2.495	3.331	4.366	4.741	2.077	2.664
Schweiz	1.280	1.292	1.319	1.404	1.459	717	742
Serbien u. Montenegro (BR Jugoslawien)	71.662	73.539	71.918	74.370	76.666	40.513	36.153
Türkei	38.617	39.819	40.192	39.728	39.901	21.173	18.728
Ukraine	886	1.222	1.549	1.806	2.080	752	1.328
Afrika	8.168	9.356	9.720	11.025	11.616	7.395	4.221
Dar. Ägypten	3.067	3.152	3.142	3.121	3.240	1.617	1.623
Gambia	103	144	182	256	339	320	19
Nigeria	1.423	2.165	2.496	3.392	3.615	2.613	1.002
Tunesien	697	743	773	797	854	545	309
Asien	22.991	26.064	28.266	29.805	30.726	16.229	14.497
Dar. Afghanistan	757	989	1.247	1.365	1.196	777	419
Armenien	153	234	286	372	435	225	210
Bangla Desh	1.008	1.103	1.241	1.279	1.253	823	430
Georgien	179	427	533	788	865	557	308
Indien	3.778	4.219	4.347	4.425	4.615	3.163	1.452
Irak	838	750	781	775	697	454	243
Iran	4.055	4.295	4.330	4.210	4.026	2.152	1.874
Israel	1.191	1.251	1.317	1.298	1.276	677	599
Japan	1.169	1.275	1.326	1.364	1.421	427	994
Pakistan	978	1.134	1.196	1.258	1.231	857	374
Philippinen	2.157	2.310	2.468	2.646	2.870	1.369	1.501
Republik Korea	728	786	854	913	1.026	383	643
Syrien	393	431	454	495	487	268	219
Thailand	700	764	833	933	994	183	811
Volksrepublik China	3.025	3.974	4.773	5.188	5.557	2.566	2.991
Amerika	5.124	5.519	5.930	6.266	6.761	3.104	3.657
Dar. Brasilien	405	456	502	528	580	216	364
Kanada	392	454	495	513	574	295	279
Kolumbien	248	278	321	333	361	160	201
USA	2.704	2.781	2.883	3.049	3.253	1.598	1.655
Ozeanien	394	409	433	436	472	238	234
Dar. Australien	332	345	372	365	396	199	197
Staatenlos	845	838	767	731	715	476	239
Unbekannt, ungeklärt	2.968	2.342	2.115	2.241	3.181	1.786	1.395

¹⁾ EU-Mitgliedsstand vom 1. 1. 1995.

²⁾ Beitrittsländer vom 1. 5. 2004.

Quelle: ST.AT - Bevölkerungsregister.

2.3.6 Wohnbevölkerung nach Staatsangehörigkeit und Bezirken 2001 - 2005

Jahres- ende, Bezirk	Staatsangehörigkeit														Zusam- men
	Öster- reich	Serbien u. Monte- negro ¹⁾	Kroatien	Bosnien u. Herze- gowina	Maze- donien	Türkei	Deutsch- land	übrige EU 15 - Staaten ²⁾	Polen	Tsche- chien	Slowa- kei	Ungarn	übrige EU 25 - Staaten ³⁾	sonstige Staaten	
2001	1.308.044	71.662	16.278	20.053	6.099	38.617	13.398	12.845	13.646	1.839	3.300	4.149	939	51.868	1.562.737
2002	1.314.932	73.539	16.612	20.016	6.485	39.819	14.759	13.772	14.031	2.012	3.927	4.428	1.014	58.468	1.583.814
2003	1.321.662	71.918	16.664	19.193	6.790	40.192	16.014	14.933	14.504	2.114	4.448	4.621	1.095	64.478	1.598.626
2004	1.333.084	74.370	16.886	18.089	7.161	39.728	18.094	16.084	18.258	2.224	5.427	4.941	1.260	70.834	1.626.440
2005	1.342.253	76.666	16.915	17.805	7.340	39.901	20.417	17.359	21.610	2.362	6.360	5.271	1.447	75.731	1.651.437
Männlich	626.823	40.513	9.231	10.078	4.155	21.173	10.240	9.285	11.673	841	2.306	2.517	719	38.907	788.461
Weiblich	715.430	36.153	7.684	7.727	3.185	18.728	10.177	8.074	9.937	1.521	4.054	2.754	728	36.824	862.976
1.	14.085	374	151	56	17	61	454	661	88	24	54	76	31	1.157	17.289
2.	68.980	6.638	1.134	1.170	543	2.884	1.383	1.419	1.680	184	449	367	87	6.944	93.862
3.	66.373	4.167	840	870	285	1.882	1.625	1.438	1.302	169	441	362	82	4.629	84.465
4.	23.890	1.024	234	240	72	340	778	851	302	54	110	135	34	1.977	30.041
5.	38.755	3.618	715	835	261	1.744	875	751	933	79	229	190	52	3.311	52.348
6.	23.582	1.051	235	240	98	450	703	602	385	49	118	136	30	1.643	29.322
7.	23.146	1.422	277	286	152	490	823	619	369	39	113	107	38	2.401	30.282
8.	18.718	833	171	170	70	236	631	683	264	45	92	89	43	1.612	23.657
9.	30.427	1.768	417	418	132	574	985	1.051	483	53	170	129	44	2.613	39.264
10.	133.405	9.260	1.968	2.610	1.090	6.591	977	775	2.226	211	639	536	142	6.681	167.111
11.	69.787	3.029	746	860	377	1.867	518	377	927	118	326	269	53	3.301	82.555
12.	67.126	4.810	1.008	1.238	415	2.609	761	573	1.201	94	357	241	66	3.668	84.167
13.	45.767	717	150	155	63	254	1.072	588	356	74	205	137	26	1.531	51.095
14.	70.028	3.591	840	915	249	1.493	916	540	922	115	269	200	75	2.473	82.626
15.	48.100	6.732	1.631	1.562	548	3.328	754	547	1.745	116	366	337	93	4.355	70.214
16.	69.469	7.487	1.734	1.670	792	4.120	911	603	1.867	101	455	244	99	3.841	93.393
17.	39.136	4.165	950	843	297	1.440	679	551	1.062	77	242	161	56	2.575	52.234
18.	37.909	2.054	508	376	167	743	999	912	673	60	163	151	73	2.409	47.197
19.	57.534	1.291	269	286	59	780	1.213	1.300	493	72	218	222	63	3.378	67.178
20.	60.184	5.689	1.131	1.272	590	4.439	670	610	1.316	107	369	307	56	4.765	81.505
21.	122.006	3.134	726	725	495	1.663	855	594	1.233	211	331	348	46	3.954	136.321
22.	133.020	2.289	549	512	378	1.186	895	844	1.206	186	375	308	98	4.770	146.616
23.	80.826	1.523	531	496	190	727	940	470	577	124	269	219	60	1.743	88.695

¹⁾ Vormalig BR Jugoslawien. - ²⁾ Mitgliedsstand vom 1.1.1995. - ³⁾ EU-Mitglieder ab 1.5.2004.

Quelle: ST.AT - Bevölkerungsregister.

2.3.7 Wohnungsbelagsstatistik (Hauptwohnsitzbevölkerung) nach Bezirken 2005

Bezirk	Bewohnte Wohnungen ¹⁾									Einwohner/ innen mit Haupt- wohnsitz ²⁾	Durch- schnittl. Haus- haltsgröße
	ins- gesamt	davon mit ... Personen						7 und mehr			
		1	2	3	4	5	6	Haushalte	Personen		
1.	9.316	4.755	2.454	1.096	616	234	87	74	601	17.708	1,90
2.	45.568	20.332	13.169	5.723	3.552	1.625	642	525	4.613	94.637	2,08
3.	43.600	20.729	12.574	5.253	3.155	1.170	428	291	2.963	85.637	1,96
4.	16.134	7.973	4.564	1.965	1.068	348	137	79	609	30.439	1,89
5.	27.359	13.635	7.335	3.180	1.933	758	312	206	1.727	52.966	1,94
6.	15.572	7.843	4.328	1.828	1.026	336	133	78	745	29.310	1,88
7.	15.930	8.060	4.397	1.893	1.088	313	104	75	738	29.812	1,87
8.	12.444	6.357	3.418	1.442	793	300	80	54	593	23.264	1,87
9.	21.105	10.904	5.689	2.370	1.387	476	161	118	1.291	39.577	1,88
10.	82.442	36.103	24.989	10.584	6.604	2.528	1.038	596	5.106	168.223	2,04
11.	38.696	15.336	12.173	5.457	3.532	1.346	524	328	2.771	82.826	2,14
12.	42.135	19.420	12.034	5.234	3.269	1.303	554	321	2.766	84.871	2,01
13.	25.587	11.701	7.617	3.139	2.075	653	244	158	2.317	51.698	2,02
14.	41.732	18.998	12.418	5.236	3.358	1.135	358	229	2.541	83.338	2,00
15.	34.893	16.456	9.295	4.345	2.751	1.220	488	338	2.968	71.081	2,04
16.	47.305	22.352	13.246	5.724	3.621	1.426	564	372	3.154	94.168	1,99
17.	25.881	11.802	7.289	3.281	2.124	825	367	193	1.928	52.974	2,05
18.	24.479	11.944	6.666	2.984	1.901	584	246	154	1.526	47.754	1,95
19.	34.559	16.471	9.988	4.045	2.568	878	320	289	2.916	68.080	1,97
20.	40.557	18.795	11.450	4.890	3.095	1.363	539	425	3.339	82.133	2,03
21.	64.655	25.691	20.426	9.402	5.866	2.074	744	452	3.887	136.934	2,12
22.	65.440	22.859	20.662	10.932	7.225	2.412	853	497	4.152	147.209	2,25
23.	41.747	16.031	13.601	6.195	3.971	1.220	456	273	2.715	89.253	2,14
Wien	817.136	364.547	239.782	106.198	66.578	24.527	9.379	6.125	55.966	1.663.892	2,04

¹⁾ Ermittelt durch Adressauswertung, Unschärfen bestehen durch unvollständige oder falsche Adresseingaben sowie bei Gemeinschaftsunterkünften (z.B. Seniorenwohnheimen). - ²⁾ Der Einwohnerstand des Lokalen Melderegisters weicht aus systematischen Gründen von dem des Bevölkerungsregisters des ST.AT geringfügig ab.
Quelle: MA 62/MA 14 - Lokales Melderegister, bearbeitet von der MA 5.

2.4 2. Stand und Struktur der Bevölkerung

2.4 Bevölkerungsprognose für Wien

2.4.1 Bevölkerungsvorausschätzung nach Altersgruppen 2006 - 2050

Altersgruppen	Jahresdurchschnitt								
	2005 ¹⁾	2006	2010	2015	2020	2025	2030	2040	2050
Unter 5	81.249	82.547	87.087	94.357	99.058	101.143	102.127	103.130	105.367
5 bis unter 10	77.200	77.533	82.675	87.169	93.017	96.937	98.759	99.961	101.400
10 bis unter 15	81.306	81.326	80.136	84.508	88.155	93.257	96.844	99.255	99.962
15 bis unter 20	84.112	86.153	89.548	87.543	90.500	93.459	97.985	102.770	103.665
20 bis unter 25	108.021	111.297	117.555	120.540	115.694	116.309	118.412	124.867	126.470
25 bis unter 30	116.087	121.468	137.638	142.302	143.132	137.010	136.593	140.695	143.951
30 bis unter 35	129.183	127.813	128.761	143.982	146.289	146.434	140.865	141.117	145.253
35 bis unter 40	144.447	143.021	131.806	129.402	141.299	142.789	143.049	137.485	140.136
40 bis unter 45	138.565	141.531	142.795	130.473	127.360	137.536	138.922	134.967	135.018
45 bis unter 50	116.648	120.711	135.632	138.514	126.948	123.787	133.069	134.861	130.436
50 bis unter 55	97.954	100.525	113.075	129.722	132.149	121.610	118.766	128.741	125.848
55 bis unter 60	100.466	101.794	94.529	107.884	122.989	125.283	115.808	121.330	123.428
60 bis unter 65	104.886	98.095	94.912	89.527	101.818	115.829	118.259	107.646	116.874
65 bis unter 70	73.460	83.784	96.235	87.697	83.269	94.740	107.886	103.125	108.823
70 bis unter 75	53.597	51.772	65.474	85.814	78.960	75.582	86.333	101.544	94.084
75 bis unter 80	53.560	52.019	45.593	56.236	73.745	68.773	66.557	88.090	86.253
80 bis unter 85	46.228	45.856	40.535	35.088	44.359	58.101	55.291	63.251	76.946
85 bis unter 90	18.007	20.588	28.350	25.292	22.394	29.462	38.373	37.632	52.671
90 bis unter 95	10.198	9.329	7.930	12.473	11.290	10.216	14.227	18.373	22.790
95 und darüber	2.598	2.668	2.567	2.171	3.172	2.934	2.650	4.616	5.011
Zusammen	1.637.772	1.659.830	1.722.833	1.790.694	1.845.597	1.891.191	1.930.775	1.993.456	2.044.386

¹⁾ Basisjahr.

Quelle: ST.AT - Direktion Bevölkerung: Bevölkerungsvorausschätzung 2006 - 2050 für Wien (Hauptszenario).

2.4.2 Bevölkerungsvorausschätzung nach Bezirken 2006 - 2035¹⁾

Bezirk	Jahresdurchschnitt						
	2006	2010	2015	2020	2025	2030	2035
1.	17.293	17.464	17.859	18.167	18.594	19.046	19.421
2.	94.212	101.769	108.568	112.515	112.870	115.063	117.599
3.	84.852	88.961	92.310	94.460	104.353	103.924	104.563
4.	29.304	29.043	29.505	29.950	30.688	31.517	32.242
5.	51.337	51.395	52.828	54.198	56.048	58.042	59.817
6.	28.739	28.661	29.204	29.700	30.437	31.217	31.884
7.	28.828	28.875	29.543	30.174	31.019	31.893	32.639
8.	23.399	23.666	24.403	24.908	25.559	26.236	26.808
9.	39.446	39.921	40.968	41.833	43.032	44.305	45.418
10.	166.109	173.174	178.914	185.337	186.040	189.306	193.070
11.	85.450	93.481	98.181	100.294	103.113	106.074	108.864
12.	83.951	86.262	88.526	91.505	93.587	96.293	98.878
13.	51.416	52.862	54.310	55.082	56.208	57.408	58.499
14.	82.249	83.795	84.835	85.927	87.825	90.082	92.149
15.	69.189	70.818	74.479	77.287	80.779	84.468	87.718
16.	92.875	95.271	97.962	100.804	104.550	108.630	112.302
17.	52.317	53.854	56.513	58.648	61.081	63.592	65.784
18.	47.317	48.505	50.470	52.031	53.854	55.748	57.408
19.	66.708	67.103	67.489	68.011	69.261	70.829	72.283
20.	81.297	84.884	87.550	89.229	98.628	104.263	103.860
21.	137.318	144.819	153.549	158.218	160.960	162.095	163.962
22.	149.922	160.303	172.033	182.104	179.889	179.341	178.495
23.	89.756	93.325	97.426	103.203	102.315	102.249	102.585
Wien	1.653.285	1.718.212	1.787.427	1.843.587	1.890.689	1.931.621	1.966.246

¹⁾ Die Prognose berücksichtigt bis 2020/25 geplante Wohnbauvorhaben, danach handelt es sich um eine modellhafte Fortschreibung.

Quelle: MA 18 - Kleinstädtische Bevölkerungsvorausschätzung Wien 2005 - 2035, Bezirksergebnisse für die ÖROK-Prognose (Aktualisierung der regionalisierten ÖROK-Bevölkerungs-, Erwerbstätigen- und Haushaltsprognose 2001 - 2031) übernommen.

2.4.3 Bevölkerungsvorausschätzung nach Altersgruppen und Bezirken 2006-2020

Bezirk	Ein- wohner /innen	Altersverteilung in % ¹⁾						Ein- wohner /innen	Altersverteilung in % ¹⁾						
		0	15	30	45	60	75 und älter		0	15	30	45	60	75 und älter	
		bis unter							bis unter						
		15	30	45	60	75	15		30	45	60	75			
2006²⁾								2010²⁾							
1.	17.293	10,1	16,5	22,7	22,1	17,4	11,1	17.464	11,5	17,5	22,3	20,6	18,6	9,4	
2.	94.212	14,6	19,8	25,3	19,4	12,9	7,9	101.769	15,4	20,9	24,3	19,4	13,1	7,0	
3.	84.852	13,1	19,3	25,8	19,8	13,6	8,4	88.961	14,1	20,0	24,4	20,1	14,0	7,4	
4.	29.304	12,1	19,0	25,0	20,1	13,6	10,1	29.043	12,9	19,1	23,2	21,0	15,2	8,7	
5.	51.337	14,3	20,7	26,3	19,7	11,7	7,4	51.395	15,2	20,4	24,4	20,2	13,1	6,6	
6.	28.739	12,1	19,9	27,2	21,0	12,6	7,2	28.661	13,5	19,6	24,2	21,9	14,3	6,5	
7.	28.828	12,4	19,9	28,0	20,6	12,1	7,0	28.875	13,7	19,8	25,1	21,6	13,7	6,2	
8.	23.399	12,2	20,9	26,1	20,2	13,0	7,6	23.666	13,7	20,3	24,2	20,7	14,3	6,8	
9.	39.446	12,4	21,4	25,9	19,5	12,8	8,0	39.921	14,0	20,7	24,4	20,0	13,9	7,0	
10.	166.109	14,8	19,3	24,0	19,3	14,7	7,9	173.174	14,8	20,1	22,9	19,5	15,1	7,7	
11.	85.450	16,7	19,7	25,7	18,7	13,4	5,8	93.481	16,0	20,8	24,1	19,1	14,2	5,8	
12.	83.951	15,0	19,5	24,2	19,7	13,3	8,3	86.262	14,9	19,9	23,4	20,0	14,2	7,6	
13.	51.416	12,8	15,8	21,9	18,8	17,6	13,1	52.862	12,9	17,9	21,1	19,2	17,9	11,1	
14.	82.249	13,7	18,0	24,1	20,0	15,2	8,9	83.795	13,7	19,0	22,7	20,5	16,1	8,0	
15.	69.189	15,1	20,9	25,8	19,9	11,8	6,5	70.818	15,6	20,7	25,2	19,9	12,7	5,9	
16.	92.875	14,7	20,1	24,9	19,8	13,0	7,5	95.271	14,9	20,2	24,1	20,0	13,9	7,0	
17.	52.317	14,3	20,4	25,1	19,4	13,2	7,6	53.854	14,8	20,7	24,3	19,6	13,9	6,7	
18.	47.317	13,8	18,7	25,1	18,5	14,1	9,8	48.505	14,2	19,3	24,1	19,3	14,8	8,3	
19.	66.708	13,0	17,1	22,6	18,3	16,9	12,2	67.103	13,2	18,0	22,0	18,8	17,3	10,6	
20.	81.297	15,1	20,3	25,5	18,6	13,6	7,0	84.884	15,6	20,4	24,5	19,0	13,7	6,8	
21.	137.318	15,6	18,0	24,6	19,4	15,4	7,0	144.819	14,6	19,6	22,4	20,3	16,0	7,0	
22.	149.922	17,4	17,9	26,4	19,2	13,6	5,4	160.303	15,9	19,9	23,2	20,6	14,7	5,7	
23.	89.756	14,4	17,8	23,3	20,2	16,5	7,8	93.325	13,8	18,9	21,7	20,3	17,6	7,6	
Wien	1.653.285	14,6	19,1	24,9	19,5	14,1	7,9	1.718.212	14,7	19,9	23,4	19,9	14,8	7,3	
2015²⁾								2020²⁾							
1.	17.859	12,9	17,8	22,3	20,5	17,8	8,8	18.167	13,7	17,8	22,6	20,0	15,6	10,3	
2.	108.568	16,3	20,5	23,8	19,9	12,9	6,6	112.515	16,7	19,9	23,6	19,8	12,8	7,1	
3.	92.310	14,9	19,7	23,6	20,9	13,8	7,1	94.460	15,4	19,3	23,5	20,6	13,4	7,8	
4.	29.505	13,8	19,2	21,7	21,9	15,6	7,9	29.950	14,1	19,3	21,3	21,3	15,2	8,9	
5.	52.828	16,0	20,5	22,8	21,0	13,5	6,3	54.198	16,4	20,4	22,2	20,6	13,6	6,9	
6.	29.204	14,5	19,6	22,1	22,4	15,0	6,4	29.700	14,8	19,6	21,4	21,4	15,0	7,7	
7.	29.543	14,6	19,9	22,7	22,3	14,5	6,1	30.174	14,7	20,1	21,8	21,5	14,5	7,4	
8.	24.403	14,6	20,3	22,4	21,3	14,9	6,5	24.908	14,9	20,3	21,6	20,7	14,5	7,9	
9.	40.968	15,2	20,5	22,8	20,8	14,0	6,7	41.833	15,6	20,6	22,1	20,4	13,8	7,5	
10.	178.914	15,3	19,4	22,4	20,6	14,4	7,8	185.337	15,7	19,1	22,5	20,3	13,8	8,6	
11.	98.181	15,8	19,9	22,8	21,2	13,7	6,5	100.294	15,7	18,9	22,5	21,7	13,5	7,7	
12.	88.526	15,2	19,5	22,9	20,9	14,3	7,2	91.505	15,4	19,2	22,9	20,5	14,0	8,0	
13.	54.310	13,1	18,4	20,9	20,9	16,5	10,2	55.082	13,5	17,9	21,5	21,0	14,7	11,4	
14.	84.835	14,1	18,6	21,9	21,7	15,7	8,0	85.927	14,4	18,3	22,0	21,2	14,7	9,3	
15.	74.479	16,3	20,2	24,7	20,2	12,8	5,7	77.287	16,8	19,7	24,6	20,0	12,6	6,3	
16.	97.962	15,4	19,5	23,7	20,7	13,9	6,8	100.804	15,7	19,1	23,8	20,4	13,5	7,5	
17.	56.513	15,7	20,1	24,0	20,2	13,5	6,4	58.648	16,3	19,6	24,0	20,0	12,8	7,2	
18.	50.470	14,9	19,2	23,4	20,6	14,2	7,7	52.031	15,2	19,0	23,1	20,7	13,4	8,6	
19.	67.489	13,6	18,1	21,5	20,6	16,1	10,1	68.011	13,9	18,0	21,8	20,7	14,5	11,1	
20.	87.550	16,1	19,9	23,9	20,2	13,1	6,9	89.229	16,2	19,6	23,9	20,2	12,6	7,5	
21.	153.549	14,5	19,5	21,0	22,2	15,0	7,8	158.218	14,8	18,4	21,2	21,9	14,4	9,3	
22.	172.033	15,3	20,2	21,0	22,5	14,5	6,5	182.104	15,5	19,4	20,7	22,1	14,1	8,2	
23.	97.426	13,9	18,7	20,9	21,5	16,6	8,4	103.203	14,5	18,2	21,4	20,6	15,1	10,2	
Wien	1.787.427	15,0	19,6	22,5	21,1	14,5	7,3	1.843.587	15,4	19,1	22,4	20,8	13,9	8,4	

¹⁾ Rundungsdifferenzen nicht ausgeglichen.

²⁾ Jahresdurchschnitt.

Quelle: MA 18 - Kleinräumige Bevölkerungsprognose Wien 2005 - 2035, Bezirksergebnisse für die ÖROK-Prognose (Aktualisierung der regionalisierten ÖROK-Bevölkerungs-, Erwerbstätigen- und Haushaltsprognose 2001 - 2031) übernommen.

Tabellenverzeichnis	Seite
3.1 Übersicht	38
3.1.1 Grundzahlen 2001-2005	38
3.1.2 Kennziffern der natürlichen Bevölkerungsbewegung 1961-2005	38
3.2 Bevölkerungsbewegung nach Bezirken 2001-2005	39
3.3 Geborene	40
3.3.1 Lebend- und Totgeborene nach Legitimität und weiteren Merkmalen 2001-2005	40
3.3.2 Lebendgeborene nach Gewicht und Legitimität, Schwangerschaftsdauer bzw. Art des Geburtsvorganges 2005	41
3.3.3 Lebendgeborene nach Migrationshintergrund 2001-2005	41
3.3.4 Lebendgeborene nach Staatsangehörigkeit und Legitimität 2005	42
3.3.5 Mehrlingsgeburten 2001-2005	42
3.3.6 Geborene nach dem Entbindungsort 2001-2005	43
3.3.7 Lebendgeborene nach dem Geburtsjahr der Mutter und der Lebendgeburtenfolge 2005	43
3.3.8 Häufigste Vornamen Neugeborener 2001-2005	44
3.4 Eheschließungen	45
3.4.1 Eheschließende nach dem Eheschließungs- und Wohnort 2001-2005	45
3.4.2 Eheschließende nach dem bisherigen Familienstand 2005	45
3.4.3 Eheschließende nach Alter und bisherigem Familienstand 2001-2005	45
3.4.4 Eheschließende nach der Staatsangehörigkeit 2001-2005	46
3.4.5 Eheschließende nach dem Religionsbekenntnis 2005	47
3.5 Ehelösungen	47
3.5.1 Ehelösungen nach dem Grund 2001-2005	47
3.5.2 Ehescheidungen nach Ehedauer und Heirats- bzw. Scheidungsalter 2001-2005	48
3.5.3 Ehescheidungen nach Staatsangehörigkeit, Ehedauer und Kinderzahl 2005	48
3.5.4 Von Ehescheidungen betroffene gemeinsame Kinder der Ehepartner nach Altersgruppen 2001-2005	49
3.6 Gestorbene	49
3.6.1 Gestorbene nach Altersgruppen und Familienstand 2001-2005	49
3.6.2 Gestorbene nach Altersgruppen und Sterbemonat 2001-2005	49
3.6.3 Gestorbene nach Alter und Familienstand 2005	50
3.6.4 Gestorbene nach Todesursachen und Altersgruppen 2001-2005	52
3.6.5 Selbstmorde und Selbstmordversuche 2001-2005	58
3.7 Lebendgeborene, Totgeborene und gestorbene Säuglinge	58
3.7.1 Übersicht 2001-2005	58
3.7.2 Nach Merkmalen des Kindes und der Geburt 2005	59
3.8 Gestorbene Säuglinge	60
3.8.1 Gestorbene Säuglinge nach Alter und Legitimität der Säuglinge 2001-2005	60
3.8.2 Gestorbene Säuglinge nach Gewicht und Legitimität bei der Geburt 2005	60
3.8.3 Säuglingssterblichkeit nach Geburtsgewicht 2001-2005	60
3.8.4 Gestorbene Säuglinge nach Todesursachen, Alter und Legitimität der Säuglinge 2001-2005	61
3.9 Wanderungsbewegung	62
3.9.1 Wanderungen nach Staatsangehörigkeit und Herkunft bzw. Ziel 2002-2005	62
3.9.2 Wanderungsströme zwischen Wien, den Bundesländern und dem Ausland 2001-2005	62
3.9.3 Wanderungen nach Altersgruppen und Staatsangehörigkeit 2005	63
3.9.4 Wanderungen nach Herkunft bzw. Ziel und Staatsangehörigkeit 2005	63
3.9.5 Wanderungsströme nach Gemeindebezirken 2005	64
3.10 Erwerb der Staatsbürgerschaft 2001-2005	66

Abbildungsverzeichnis

Abb. 8: Totgeborene und Säuglingssterblichkeit 1971/75-2001/05 und 2001-2005	59
--	----

3.1 Übersicht¹⁾

3.1.1 Grundzahlen 2001 - 2005

Jahr, Monat	Natürliche Bevölkerungsbewegung						Wanderung ³⁾		
	Eheschließungen ²⁾	Lebendgeborene	Totgeborene	Gestorbene		Geburtenbilanz	Zuwanderung	Abwanderung	Wanderungsbilanz
				zusammen	darunter Säuglinge				
2001	8.387	15.167	72	16.943	96	- 1.776	59.442^{4)k}	49.594^{4)k}	+ 9.848^k
Inländer/innen	6.693	12.025	58	16.360	73	- 4.335	29.880 ^{4)k}	33.056 ^{4)k}	- 3.176 ^k
Ausländer/innen	1.694	3.142	14	583	23	+ 2.559	29.562 ^{4)k}	16.538 ^{4)k}	+ 13.024 ^k
2002	9.266	16.428	79	16.916	94	- 488	69.180^k	47.717^k	+ 21.463^k
Inländer/innen	6.981	13.202	59	16.305	65	- 3.103	27.287 ^k	31.412 ^k	- 4.125 ^k
Ausländer/innen	2.285	3.226	20	611	29	+ 2.615	41.893 ^k	16.305 ^k	+ 25.588 ^k
2003	9.836	16.486	81	16.980	104	- 494	69.603^k	54.485^k	+ 15.118^k
Inländer/innen	7.092	13.320	62	16.302	78	- 2.982	24.421 ^k	32.898 ^k	- 8.477 ^k
Ausländer/innen	2.744	3.166	19	678	26	+ 2.488	45.182 ^k	21.587 ^k	+ 23.595 ^k
2004	10.703	16.856	72	15.983	96	+ 873	78.005	55.603	+ 22.402
Inländer/innen	7.411	13.659	57	15.360	80	- 1.701	25.460	32.385	- 6.925
Ausländer/innen	3.292	3.197	15	623	16	+ 2.574	52.545	23.218	+ 29.327
2005	9.956	16.740	84	16.027	96	+ 713	74.425	53.962	+ 20.463
Inländer/innen	7.140	13.493	62	15.385	88	- 1.892	25.976	29.132	- 3.156
Ausländer/innen	2.816	3.247	22	642	8	+ 2.605	48.449	24.830	+ 23.619
Jänner	569	1.419	7	1.465	7	- 46	5.525	4.103	+ 1.422
Februar	547	1.313	7	1.486	5	- 173	5.718	4.153	+ 1.565
März	631	1.400	6	1.494	5	- 94	6.394	4.947	+ 1.447
April	718	1.336	5	1.272	6	+ 64	5.520	3.930	+ 1.590
Mai	1.254	1.470	12	1.370	7	+ 100	5.203	3.900	+ 1.303
Juni	1.148	1.472	7	1.188	6	+ 284	5.861	4.881	+ 980
Juli	1.040	1.546	5	1.314	10	+ 232	5.888	4.774	+ 1.114
August	1.027	1.413	9	1.204	4	+ 209	7.033	5.315	+ 1.718
September	1.062	1.407	8	1.188	9	+ 219	8.458	5.239	+ 3.219
Oktober	690	1.390	5	1.288	16	+ 102	7.779	4.281	+ 3.498
November	593	1.277	5	1.301	7	- 24	5.975	4.325	+ 1.650
Dezember	677	1.297	8	1.457	14	- 160	5.071	4.114	+ 957

¹⁾ Die Angaben beziehen sich auf die Wohnbevölkerung. - Außerdem wurden im Jahr 2005 gezählt: von in anderen Bundesländern wohnhaften Personen 305 Eheschließungen, 2.210 Lebendgeborene, 14 Totgeborene, 1.226 Sterbefälle; von im Ausland wohnhaften Personen 427 Eheschließungen, 115 Lebendgeborene, 3 Totgeborene, 110 Sterbefälle.

²⁾ Eheschließungen von Männern der Wohnbevölkerung nach der Staatsangehörigkeit des Mannes.

³⁾ 2001-2003 korrigierte Werte.

⁴⁾ Revidierte Ergebnisse, beruhend auf dem von ST.AT revidierten Wanderungssaldo und der Bevölkerungsevidenz des Magistrats, Untererfassung bei Ausländer/innen durch MA 5 aufgeschätzt.

Quelle: ST.AT - Direktion Bevölkerung, bearbeitet von der MA 5.

3.1.2 Kennziffern der natürlichen Bevölkerungsbewegung 1961 - 2005

Jahr	Eheschließungsrate ¹⁾	Geburten					
		Geburtenrate ¹⁾	allgemeine Fertilitätsrate ²⁾	Gesamtfertilitätsrate ³⁾	reproduktionsrate		durchschn. Fertilitätsalter ⁷⁾
					Brutto- ⁴⁾⁶⁾	Netto- ⁵⁾⁶⁾	
1961	9,2	11,5	58,0	1,83	0,89	0,85	26,7
1965	9,3	12,2	60,5	1,82	0,88	0,85	26,3
1970	7,9	11,0	58,5	1,65	0,80	0,77	25,8
1975	6,3	9,2	47,6	1,40	0,68	0,66	25,6
1980	6,5	9,4	44,2	1,35	0,66	0,64	26,1
1985	6,5	9,6	43,2	1,33	0,64	0,63	26,9
1990	7,2	10,9	49,7	1,39	0,67	0,66	27,3
1995	6,2	10,6	48,1	1,33	0,65	0,64	27,6
2000	5,8	10,0	45,8	1,34	0,65	0,65	28,1
2001	5,4	9,7	44,7	1,32	0,64	0,63	28,2
2002	5,9	10,4	48,0	1,42	0,69	0,68	28,4
2003	6,2	10,4	47,4	1,41	0,68	0,68	28,6
2004	6,6	10,4	47,6	1,42	0,69	0,68	28,7
2005	6,1	10,2	46,5	1,38	0,67	0,66	28,9

¹⁾ Bezogen auf 1.000 Personen der Wohnbevölkerung.

²⁾ Geburten bezogen auf 1.000 Frauen im Alter von 15 bis unter 45 Jahren.

³⁾ Durchschnittliche Zahl der Kinder, die eine Frau während ihres Lebens entbindet (bei konstanten altersspezifischen Fertilitätsraten).

⁴⁾ Durchschnittliche Zahl der Mädchen, die eine Frau während ihres Lebens entbindet (bei konstanten altersspezifischen Fertilitätsraten).

⁵⁾ Bruttoreproduktionsrate zuzüglich der Frauensterblichkeit.

⁶⁾ Berechnet mit konstanter Sexualproportion von 1.057.

⁷⁾ Arithmetisches Mittel der Altersverteilung der einjährigen Fertilitätsziffern.

3.1.2 Kennziffern der natürlichen Bevölkerungsbewegung 1961 - 2005 (Schluss)

Jahr	Sterbefälle		Lebenserwartung				Durchschnittsalter ¹⁾		
	Sterberate ²⁾	Säuglingssterblichkeit ³⁾	bei der Geburt		im Alter von 60 Jahren		männlich	weiblich	zusammen
			männlich	weiblich	männlich	weiblich			
1961	15,5	31,2	66,7	73,3	15,0	19,0	39,8	44,7	42,6
1965	16,9	28,9	66,6	73,1	14,6	18,9	39,4	44,8	42,4
1970	17,4	25,8	67,0	73,5	14,7	19,0	38,6	44,5	41,9
1975	16,9	21,7	67,7	74,3	15,4	19,5	38,2	44,2	41,5
1980	16,5	15,0	68,9	75,3	16,0	20,2	38,4	44,4	41,8
1985	15,9	11,5	69,7	76,6	16,5	20,8	38,3	44,2	41,5
1990	13,9	8,7	71,5	78,1	17,4	22,0	38,1	43,7	41,1
1995	12,8	7,7	72,2	78,8	18,1	22,5	38,1	43,1	40,8
2000	11,3	5,1	74,4	80,3	19,4	23,5	38,8	43,1	41,1
2001	10,9	6,3	74,8	80,7	19,9	23,8	38,9	43,1	41,1
2002	10,7	5,7	75,3	80,5	20,0	23,7	39,0	43,1	41,1
2003	10,7	6,3	75,0	80,5	19,9	23,7	38,9	42,9	41,0
2004	9,9	5,7	75,7	81,3	20,3	24,2	38,9	42,8	40,9
2005	9,8	5,7	75,9	81,6	20,5	24,4	38,9	42,7	40,9

¹⁾ Arithmetisches Mittel.

²⁾ Bezogen auf 1.000 Personen der Wohnbevölkerung.

³⁾ Gestorbene unter einem Jahr bezogen auf 1.000 Lebendgeborene.

Quelle: ST.AT - Direktion Bevölkerung.

3.2 Bevölkerungsbewegung nach Bezirken 2001 - 2005

Jahr, Bezirk	Natürliche Bevölkerungsbewegung						Wanderung ¹⁾		
	Eheschließungen	Lebendgeborene	Totgeborene	Gestorbene	Gestorbene Säuglinge	Geburtenbilanz	Zuwanderung	Abwanderung	Wanderungsbilanz
2001	8.387	15.167	72	16.943	96	-1.776	59.442 ²⁾	49.594 ²⁾	+ 9.848
2002	9.266	16.428	79	16.916	94	- 488	69.180	47.717	+21.463
2003	9.836	16.486	81	16.980	104	- 494	69.603	54.485	+15.118
2004	10.703	16.856	72	15.983	96	+ 873	78.005	55.603	+22.402
2005	9.956	16.740	84	16.027	96	+ 713	74.425	53.962	+20.463
1.	143	127	-	208	-	- 81	1.637	1.496	+ 141
2.	555	988	5	896	8	+ 92	11.027	10.175	+ 852
3.	520	820	4	788	2	+ 32	9.411	8.967	+ 444
4.	180	284	2	326	-	- 42	3.645	3.000	+ 645
5.	355	603	5	465	8	+138	7.372	6.761	+ 611
6.	195	265	2	294	1	- 29	4.029	3.614	+ 415
7.	214	280	-	252	2	+ 28	4.695	3.435	+1.260
8.	159	227	-	202	-	+ 25	4.683	4.641	+ 42
9.	254	380	3	364	5	+ 16	6.102	6.249	- 147
10.	982	1.705	9	1.633	7	+ 72	16.238	12.701	+3.537
11.	447	941	3	654	8	+287	7.240	7.182	+ 58
12.	526	948	1	897	8	+ 51	9.633	8.778	+ 855
13.	270	412	5	845	-	- 433	3.959	3.523	+ 436
14.	451	790	7	962	4	- 172	8.185	6.898	+1.287
15.	501	809	5	614	5	+195	10.417	9.737	+ 680
16.	614	1.089	3	829	4	+260	12.136	10.528	+1.608
17.	363	590	4	447	2	+143	7.414	6.324	+1.090
18.	333	461	1	528	-	- 67	5.609	5.092	+ 517
19.	396	562	4	930	5	- 368	5.942	5.063	+ 879
20.	579	983	6	716	3	+267	9.815	9.467	+ 348
21.	688	1.279	6	1.245	10	+ 34	10.077	8.402	+1.675
22.	790	1.463	8	1.120	11	+343	9.448	7.684	+1.764
23.	441	734	1	812	3	- 78	6.581	5.115	+1.466

¹⁾ Ohne Wanderungen innerhalb der jeweiligen Gebietseinheit (Wien bzw. Bezirke).

²⁾ Revidierte Ergebnisse, beruhend auf dem von ST.AT revidierten Wanderungssaldo und der Bevölkerungsevidenz des Magistrats.

Quelle: ST.AT - Direktion Bevölkerung, bearbeitet von der MA 5.

3.3 3. Bevölkerungsbewegung

3.3 Geborene

3.3.1 Lebend- und Totgeborene nach Legitimität und weiteren Merkmalen 2001 - 2005

Jahr, Merkmal	Lebendgeborene					Totgeborene					Geborene zu- sammen
	männlich		weiblich		ins- gesamt	männlich		weiblich		ins- gesamt	
	ehe- lich	un- ehelich	ehe- lich	un- ehelich		ehe- lich	un- ehelich	ehe- lich	un- ehelich		
2001	5.617	2.152	5.357	2.041	15.167	27	10	26	9	72	15.239
2002	5.991	2.320	5.699	2.418	16.428	26	15	21	17	79	16.507
2003	6.110	2.499	5.625	2.252	16.486	15	18	37	11	81	16.567
2004	6.175	2.565	5.738	2.378	16.856	31	10	18	13	72	16.928
2005	6.001	2.547	5.849	2.343	16.740	25	17	27	15	84	16.824

Nach dem Religionsbekenntnis der Mutter

Römisch-katholisch	2.055	1.272	1.988	1.239	6.554	6	9	4	2	21	6.575
Evangelisch	184	130	199	122	635	-	-	-	-	-	635
Alt-katholisch	9	3	10	3	25	-	-	-	-	-	25
Israelitisch	54	7	53	2	116	-	-	-	-	-	116
Islamisch	1.903	151	1.781	135	3.970	8	1	6	-	15	3.985
Serbisch-orthodox	534	256	534	215	1.539	2	1	5	3	11	1.550
Sonstiges	304	55	303	53	715	-	-	-	-	-	715
Ohne Religionsbekenntnis und unbekannt	958	673	981	574	3.186	9	6	12	10	37	3.223

Nach dem Alter der Mutter

Altersgruppen	Lebendgeborene					altersspezifische Fertilitätsrate ¹⁾	Totgeborene			Geborene zusammen
	männlich		weiblich		insgesamt		ehe-lich	un-ehelich	insgesamt	
	ehe-lich	un-ehelich	ehe-lich	un-ehelich						
10 bis unter 15	-	-	-	1	1	0,03	-	-	-	1
15 bis unter 20	176	256	165	231	828	20,23	3	4	7	835
20 bis unter 25	1.076	548	1.079	509	3.212	58,69	13	5	18	3.230
25 bis unter 30	1.712	602	1.693	536	4.543	77,59	12	6	18	4.561
30 bis unter 35	1.846	648	1.744	599	4.837	73,78	9	9	18	4.855
35 bis unter 40	975	408	948	384	2.715	37,87	14	5	19	2.734
40 bis unter 45	205	83	208	83	579	8,46	1	3	4	583
45 bis unter 50	9	2	12	-	23	0,39	-	-	-	23
50 bis unter 55	2	-	-	-	2	0,04	-	-	-	2
Zusammen	6.001	2.547	5.849	2.343	16.740	36,51²⁾	52	32	84	16.824

¹⁾ Lebendgeborene auf 1.000 Frauen der jeweiligen Altersgruppe.

²⁾ Bezogen auf Frauen im Alter von 10 bis unter 50 Jahren.

Quelle: ST.AT - Direktion Bevölkerung, bearbeitet von der MA 5.

3.3.2 Lebendgeborene nach Gewicht und Legitimität, Schwangerschaftsdauer bzw. Art des Geburtsvorganges 2005

Legitimität	Lebendgeborene zusammen	Gewicht bei der Geburt in Gramm											
		unter 500	500	800	1.000	1.500	2.000	2.500	3.000	3.500	4.000	4.500	5.000 und mehr
			bis unter										
		800	1.000	1.500	2.000	2.500	3.000	3.500	4.000	4.500	5.000		
Zusammen	16.740	22	48	32	102	245	704	2.922	6.372	4.786	1.317	177	13
Männlich	8.548	8	17	12	49	117	324	1.276	3.056	2.714	842	126	7
Weiblich	8.192	14	31	20	53	128	380	1.646	3.316	2.072	475	51	6
Ehelich	11.850	16	36	22	67	168	470	1.927	4.488	3.506	997	141	12
Unehelich	4.890	6	12	10	35	77	234	995	1.884	1.280	320	36	1

Nach der Schwangerschaftsdauer in angefangenen Wochen														
17 bis 19	1	1	-	-	-	-	-	-	-	-	-	-	-	-
20 bis 28	105	21	41	23	19	1	-	-	-	-	-	-	-	-
29 bis 32	170	-	7	8	61	74	13	1	6	-	-	-	-	-
33 bis 37	1.489	-	-	1	22	153	432	562	242	64	11	2	-	-
38	1.754	-	-	-	-	9	101	608	752	256	26	2	-	-
39	2.799	-	-	-	-	6	82	647	1.304	647	103	9	1	-
40	4.748	-	-	-	-	2	46	688	2.075	1.521	372	42	2	-
41	3.727	-	-	-	-	-	24	310	1.390	1.479	453	66	5	-
42	1.915	-	-	-	-	-	5	104	593	807	347	54	5	-
43 und darüber	32	-	-	-	-	-	1	2	10	12	5	2	-	-

Art des Geburtsvorganges													
Spontangeburt	11.771	18	25	3	18	64	331	1.870	4.694	3.620	993	130	5
Kaiserschnitt	3.956	3	23	28	83	176	350	901	1.293	819	231	42	7
Saugglocke	928	-	-	1	1	4	18	138	357	317	86	5	1
Zangengeburt	55	-	-	-	-	-	2	8	19	21	5	-	-
Manualhilfe	30	1	-	-	-	1	3	5	9	9	2	-	-

Quelle: ST.AT - Direktion Bevölkerung, bearbeitet von der MA 5.

3.3.3 Lebendgeborene nach Migrationshintergrund 2001 - 2005

Jahr	Lebendgeborenen insgesamt	Staatsangehörigkeit der Eltern						unehelich ¹⁾	
		beide Österreich	Mutter Öst. Vater Ausl.	Vater Öst. Mutter Ausl.	beide Ausländer	unehelich ¹⁾			
						Mutter Öst.	Mutter Ausl.		
2001	15.167	5.262	1.432	1.876	2.404	3.455	738		
2002	16.428	5.313	1.694	2.333	2.350	3.862	876		
2003	16.486	5.116	1.772	2.581	2.266	3.851	900		
2004	16.856	5.007	1.845	2.897	2.164	3.910	1.033		
2005	16.740	4.791	1.952	2.909	2.198	3.841	1.049		

Jahr	Geburtsland der Eltern					unehelich ¹⁾		Migrationshintergrund vorhanden ²⁾	
	beide Österreich	Mutter Öst. Vater Ausl.	Vater Öst. Mutter Ausl.	beide Ausländer	unehelich ¹⁾		absolut	in %	
					Mutter Öst.	Mutter Ausl.			
2001	4.151	1.099	1.188	4.536	3.321	872	7.934	52,3	
2002	4.177	1.110	1.345	5.058	3.708	1.030	8.811	53,6	
2003	3.893	1.221	1.380	5.241	3.636	1.115	9.197	55,8	
2004	3.691	1.197	1.526	5.499	3.665	1.278	9.716	57,6	
2005	3.508	1.282	1.427	5.633	3.572	1.318	9.879	59,0	

¹⁾ Bei unehelichen Kindern keine Merkmale des Vaters bekannt.

²⁾ Mindestens ein Elternteil nichtösterreichischer Staatsbürger oder nicht in Österreich geboren.

Quelle: ST.AT - Direktion Bevölkerung, bearbeitet von der MA 5.

3.3.4 Lebendgeborene nach Staatsangehörigkeit und Legitimität 2005

Staatsangehörigkeit	Lebendgeborene									Unehe- lichen- quote
	männlich			weiblich			zusammen			
	ehelich	unehelich	insgesamt	ehelich	unehelich	insgesamt	ehelich	unehelich	insgesamt	
Zusammen	6.001	2.547	8.548	5.849	2.343	8.192	11.850	4.890	16.740	29,2
Europa	5.790	2.479	8.269	5.630	2.285	7.915	11.420	4.764	16.184	29,4
EU-Mitgliedsstaaten	5.070	2.166	7.236	4.954	2.013	6.967	10.024	4.179	14.203	29,4
Dar. Österreich ¹⁾	4.887	1.992	6.879	4.765	1.849	6.614	9.652	3.841	13.493	28,5
Deutschland	39	62	101	54	42	96	93	104	197	52,8
Frankreich	11	6	17	9	4	13	20	10	30	33,3
Großbritannien	8	1	9	8	4	12	16	5	21	23,8
Italien	12	13	25	9	17	26	21	30	51	58,8
Polen	74	41	115	72	29	101	146	70	216	32,4
Slowakei	11	15	26	6	18	24	17	33	50	66,0
Tschechische Republik	1	8	9	5	7	12	6	15	21	71,4
Ungarn	4	4	8	1	10	11	5	14	19	73,7
Übr. EU-Mitgliedsstaaten ²⁾	23	24	47	25	33	58	48	57	105	54,3
Andere europ. Staaten	720	313	1.033	676	272	948	1.396	585	1.981	29,5
Dar. Bosnien u. Herzegowina	64	18	82	72	16	88	136	34	170	20,0
Bulgarien	18	8	26	14	11	25	32	19	51	37,3
Kroatien	80	12	92	65	13	78	145	25	170	14,7
Mazedonien, ehem. jug. Republik	39	7	46	42	3	45	81	10	91	11,0
Rumänien	41	11	52	33	22	55	74	33	107	30,8
Russland	30	10	40	20	4	24	50	14	64	21,9
Serbien u. Montenegro	210	188	398	211	155	366	421	343	764	44,9
Türkei	222	48	270	208	39	247	430	87	517	16,8
Ukraine	11	4	15	6	4	10	17	8	25	32,0
Afrika	49	24	73	45	21	66	94	45	139	32,4
Dar. Ägypten	17	2	19	21	2	23	38	4	42	9,5
Nigeria	12	9	21	5	5	10	17	14	31	45,2
Asien	92	29	121	104	24	128	196	53	249	21,3
Dar. Indien	12	-	12	16	-	16	28	-	28	-
Iran	6	1	7	4	-	4	10	1	11	9,1
Israel	6	-	6	10	-	10	16	-	16	-
Philippinen	12	5	17	11	7	18	23	12	35	34,3
Volksrepublik China	8	8	16	9	11	20	17	19	36	52,8
Amerika	24	9	33	17	6	23	41	15	56	26,8
Dar. USA	11	1	12	8	1	9	19	2	21	9,5
Ozeanien	2	-	2	4	-	4	6	-	6	-
Staatenlos	3	-	3	3	1	4	6	1	7	14,3
Ungeklärt, unbekannt	41	6	47	46	6	52	87	12	99	12,1

¹⁾ Ehelich Lebendgeborene erhalten die Staatsangehörigkeit des Elternteils mit österreichischer Staatsbürgerschaft.

²⁾ Mitgliedsstand vom 1.5. 2004.

Quelle: ST.AT - Direktion Bevölkerung, bearbeitet von der MA 5.

3.3.5 Mehrlingsgeburten 2001 - 2005

Jahr, Ge- schlecht, Legitimität	Kinder (von)								Lebend- geborene		Tot- geborene		
	Zwillingsgeburten			Drillingsgeburten					zu- sam- men	ehelich	un- ehelich	ehelich	un- ehelich
	2 männl.	1 männl. 1 weibl.	2 weibl.	3 männl.	2 männl. 1 weibl.	1 männl. 2 weibl.	3 weibl.						
2001	146	154	138	12	6	9	6	471	367	101	2	1	
2002	146	190	176	6	9	9	-	536	396	134	2	4	
2003	190	170	156	6	9	12	3	550 ¹⁾	409	135	2	4	
2004	194	184	164	6	3	-	-	551	444	104	3	-	
2005	154	170	144	-	9	12	-	493¹⁾	381	108	2	2	
Männlich	154	85	-	-	6	4	-	249	197	53	1	-	
Weiblich	-	85	144	-	3	8	-	240	184	55	1	2	
Ehelich	116	140	102	-	9	12	-	379	381	-	2	-	
Unehelich	38	30	42	-	-	-	-	110	-	108	-	2	

¹⁾ Einschließlich 1 Vierlingsgeburt mit 2 Knaben und 2 Mädchen.

Quelle: ST.AT - Direktion Bevölkerung.

3.3.6 Geborene nach dem Entbindungsort 2001 - 2005

Jahr, Lebens- fähigkeit	Geborene der Wohnbevölkerung						Von Müttern aus Bundesländern in Wien Geborene					
	in Anstalten			nicht in Anstalten			in Anstalten			nicht in Anstalten		
	ehelich	unehelich	zusammen	ehelich	unehelich	zusammen	ehelich	unehelich	zusammen	ehelich	unehelich	zusammen
2001	10.862	4.066	14.928	165	146	311	1.738	547	2.285	31	11	42
2002	11.585	4.632	16.217	152	138	290	1.726	604	2.330	23	13	36
2003	11.675	4.640	16.315	112	140	252	1.616	656	2.272	2	1	3
2004	11.830	4.856	16.686	132	110	242	1.660	602	2.262	-	3	3
2005	11.790	4.814	16.604	112	108	220	1.565	652	2.217	1	6	7
Lebendge- borene	11.739	4.783	16.522	111	107	218	1.555	648	2.203	1	6	7
Totgeborene	51	31	82	1	1	2	10	4	14	-	-	-

Quelle: ST.AT - Direktion Bevölkerung, bearbeitet von der MA 5.

3.3.7 Lebendgeborene nach dem Geburtsjahr der Mutter und der Lebendgeburtenfolge 2005

Geburts- jahr der Mutter	Lebendgeborene											
	zu- sammen	davon										
		1.	2.	3.	4.	5.	6.	7.	8.	9.	10. und weiteres	
1991	1	1	-	-	-	-	-	-	-	-	-	-
1990	5	5	-	-	-	-	-	-	-	-	-	-
1989	35	34	1	-	-	-	-	-	-	-	-	-
1988	93	88	4	1	-	-	-	-	-	-	-	-
1987	192	171	20	1	-	-	-	-	-	-	-	-
1986	320	266	45	7	1	1	-	-	-	-	-	-
1985	394	313	73	8	-	-	-	-	-	-	-	-
1984	543	396	128	18	1	-	-	-	-	-	-	-
1983	581	380	155	42	4	-	-	-	-	-	-	-
1982	676	424	200	41	7	4	-	-	-	-	-	-
1981	774	446	249	60	17	2	-	-	-	-	-	-
1980	901	460	317	104	19	1	-	-	-	-	-	-
1979	880	454	297	98	27	3	1	-	-	-	-	-
1978	832	427	267	109	23	5	1	-	-	-	-	-
1977	926	437	312	128	30	17	1	1	-	-	-	-
1976	939	447	308	133	37	13	1	-	-	-	-	-
1975	1.011	474	347	139	37	9	4	1	-	-	-	-
1974	1.037	481	337	142	55	13	7	-	1	1	-	-
1973	987	419	328	154	58	20	5	2	-	1	-	-
1972	965	374	343	167	59	18	1	3	-	-	-	-
1971	905	373	311	138	50	22	8	2	-	1	-	-
1970	823	295	300	142	56	21	6	1	1	1	-	-
1969	719	279	236	126	52	17	8	1	-	-	-	-
1968	623	227	214	107	49	15	7	1	2	-	1	-
1967	473	174	161	76	36	17	5	1	-	2	1	-
1966	353	111	116	77	24	15	7	-	-	2	1	-
1965	283	93	91	45	31	14	7	1	1	-	-	-
1964	185	53	56	42	20	4	4	3	-	1	2	-
1963	144	42	44	30	11	9	5	1	2	-	-	-
1962	71	14	27	17	5	5	-	1	-	1	1	-
1961	33	9	9	6	4	2	1	1	-	-	1	-
1960	21	6	4	5	2	-	2	2	-	-	-	-
1959	11	-	4	4	2	-	1	-	-	-	-	-
1958	2	-	-	-	-	-	-	-	1	1	-	-
1957	-	-	-	-	-	-	-	-	-	-	-	-
1956	-	-	-	-	-	-	-	-	-	-	-	-
1955	1	1	-	-	-	-	-	-	-	-	-	-
1954	-	-	-	-	-	-	-	-	-	-	-	-
1953 u. früher	1	-	-	-	-	1	-	-	-	-	-	-
Zusammen	16.740	8.174	5.304	2.167	717	248	82	22	8	11	7	

Quelle: ST.AT - Direktion Bevölkerung, bearbeitet von der MA 5.

3.3.8 Häufigste Vornamen Neugeborener¹⁾ 2001 - 2005

Vorname	2001		2002		2003		2004		2005	
	Zahl	Rang	Zahl	Rang	Zahl	Rang	Zahl	Rang	Zahl	Rang
Buben										
David	167	5.	204	1.	189	2.	183	1.	195	1.
Maximilian	133	7.	176	4.	145	5.	152	4.	161	2.
Alexander	204	1.	186	2.	168	4.	163	3.	155	3.
Lukas	170	4.	184	3.	201	1.	173	2.	141	4.
Florian	197	2.	153	6.	173	3.	139	5.	125	5.
Felix	70	26.	95	15.	105	11.	122	9.	124	6.
Julian	88	20.	81	22.	102	13.	113	11.	122	7.
Daniel	178	3.	157	5.	133	7.	135	6.	116	8.
Sebastian	126	9.	130	8.	112	10.	126	7.	111	9.
Marcel	153	6.	140	7.	122	9.	126	7.	107	10.
Tobias	98	17.	103	12.	123	8.	102	16.	105	11.
Fabian	99	16.	100	13.	99	16.	103	15.	96	12.
Benjamin	105	12.	99	14.	101	15.	107	13.	92	13.
Dominik	105	12.	95	15.	99	16.	104	14.	90	14.
Simon	76	22.	86	20.	81	19.	102	16.	90	14.
Moritz	76	22.	82	21.	79	20.	86	21.	89	16.
Stefan	115	10.	112	11.	104	12.	84	22.	88	17.
Paul	91	19.	125	9.	136	6.	121	10.	84	18.
Michael	128	8.	122	10.	102	13.	112	12.	83	19.
Elias	55	34.	69	31.	69	24.	75	23.	79	20.
Raphael	69	28.	73	30.	65	29.	63	28.	77	21.
Jakob	101	15.	92	17.	69	24.	95	19.	75	22.
Matthias	81	21.	87	19.	67	26.	72	24.	73	23.
Leon	52	36.	45	42.	66	28.	71	25.	68	24.
Philipp	98	17.	80	23.	94	18.	100	18.	66	25.
Kevin	103	14.	78	26.	75	21.	90	20.	64	26.
Patrick	71	25.	80	23.	74	22.	49	34.	64	26.
Adrian	41	48.	.	>50.	.	>50.	46	39.	60	28.
Marko	48	39.	53	36.	49	36.	51	32.	58	29.
Samuel	43	44.	.	>50.	43	45.	51	32.	57	30.
Mädchen										
Anna	163	1.	160	2.	167	1.	126	3.	149	1.
Sophie	118	7.	136	5.	119	6.	121	4.	125	2.
Sarah	150	4.	160	2.	162	2.	147	1.	124	3.
Laura	139	5.	130	6.	128	4.	121	4.	123	4.
Julia	155	2.	161	1.	134	3.	128	2.	119	5.
Katharina	152	3.	146	4.	127	5.	119	6.	109	6.
Lena	75	13.	80	11.	94	10.	99	7.	107	7.
Leonie	39	41.	70	18.	67	17.	76	13.	103	8.
Sara	69	14.	76	15.	98	8.	76	13.	97	9.
Lara	59	19.	62	21.	97	9.	97	8.	86	10.
Lea	61	17.	77	14.	71	15.	83	10.	81	11.
Nina	85	11.	84	10.	92	11.	79	11.	77	12.
Vanessa	110	8.	119	7.	88	13.	97	8.	76	13.
Lisa	128	6.	117	8.	119	6.	78	12.	74	14.
Angelina	.	>50.	34	45.	.	>50.	47	25.	71	15.
Victoria	59	19.	63	20.	71	15.	65	16.	65	16.
Michelle	97	9.	99	9.	72	14.	66	15.	64	17.
Elena	.	>50.	35	44.	37	36.	42	33.	56	18.
Hannah	80	12.	78	12.	56	21.	57	19.	54	19.
Viktoria	59	19.	62	21.	56	21.	46	29.	54	19.
Emily	.	>50.	.	>50.	.	>50.	34	45.	51	21.
Jasmin	60	18.	70	18.	91	12.	53	22.	48	22.
Melanie	88	10.	75	16.	63	18.	63	17.	48	22.
Valentina	.	>50.	34	45.	35	39.	33	48.	48	22.
Magdalena	67	15.	52	25.	55	23.	55	21.	47	25.
Maria	51	27.	39	38.	38	33.	46	29.	47	25.
Amelie	.	>50.	.	>50.	35	39.	47	25.	45	27.
Johanna	57	22.	48	27.	58	20.	52	23.	45	27.
Alina	47	31.	41	36.	45	27.	38	38.	43	29.
Nicole	54	25.	60	23.	38	33.	47	25.	43	29.

¹⁾ Beurkundungen der Wiener Standesämter.
Quelle: MA 61.

3.4 Eheschließungen

3.4.1 Eheschließende nach dem Eheschließungs- und Wohnort 2001 - 2005

Jahr	Eheschließungen von Männern der Wohnbevölkerung							Eheschließungen ortsfremder Männer in Wien ¹⁾		
	Eheschließungsort			davon Eheschließungen, bei denen				zu- sammen	Wohnort der Frau	
	Wien	außerhalb Wiens	zu- sammen	die Ehepartner			die Frau außerhalb Wiens wohnte		in Wien	nicht in Wien
				an der sel- ben Adresse wohnten	im selben Bezirk wohnten	nicht im				
2001	6.772	1.615	8.387	4.471	520	1.842	1.554	303	238	65
2002	7.448	1.818	9.266	5.121	556	2.112	1.477	322	244	78
2003	7.793	2.043	9.836	5.496	615	2.294	1.431	310	226	84
2004	8.270	2.433	10.703	6.140	673	2.533	1.357	290	226	64
2005	7.531	2.425	9.956	5.973	628	2.105	1.250	305	224	81

¹⁾ Wohnsitz des Mannes in einem anderen österreichischen Bundesland.

Quelle: ST.AT - Direktion Bevölkerung, bearbeitet von der MA 5.

3.4.2 Eheschließende nach dem bisherigen Familienstand 2005

Bisheriger Familienstand des Mannes	Bisheriger Familienstand der Frau			Zusammen
	ledig	verwitwet	geschieden	
Ledig	5.035	50	1.433	6.518
Verwitwet	43	13	104	160
Geschieden	1.322	83	1.873	3.278
Zusammen	6.400	146	3.410	9.956

Quelle: ST.AT - Direktion Bevölkerung.

3.4.3 Eheschließende nach Alter und bisherigem Familienstand 2001 - 2005

Jahr, Heiratsalter, Altersgruppen	Eheschließende zusammen		Bisheriger Familienstand der Eheschließenden					
			ledig		verwitwet		geschieden	
	männlich	weiblich	männlich	weiblich	männlich	weiblich	männlich	weiblich
2001	8.387	8.387	5.545	5.592	139	116	2.703	2.679
Mittleres Heiratsalter ¹⁾	33,2	30,3	30,1	27,5	59,2	45,7	42,1	38,4
2002	9.266	9.266	6.071	6.080	155	131	3.040	3.055
Mittleres Heiratsalter ¹⁾	33,3	30,5	30,1	27,5	60,4	46,4	42,0	38,9
2003	9.836	9.836	6.455	6.455	137	142	3.244	3.239
Mittleres Heiratsalter ¹⁾	33,3	30,5	30,0	27,5	60,4	46,6	41,8	39,0
2004	10.703	10.703	6.881	6.837	159	189	3.663	3.677
Mittleres Heiratsalter ¹⁾	33,6	31,0	30,1	27,6	63,9	45,6	42,1	39,6
2005	9.956	9.956	6.518	6.400	160	146	3.278	3.410
Mittleres Heiratsalter ¹⁾	33,9	31,1	30,5	28,0	60,6	46,6	42,9	40,1
15 bis unter 18	4	43	4	42	-	-	-	1
18 bis unter 20	153	411	151	407	-	-	2	4
20 bis unter 25	1.150	1.726	1.093	1.599	-	1	57	126
25 bis unter 30	1.988	2.258	1.805	1.904	2	9	181	345
30 bis unter 35	2.093	1.942	1.661	1.344	5	9	427	589
35 bis unter 40	1.586	1.271	1.014	623	5	16	567	632
40 bis unter 45	1.132	963	470	284	4	27	658	652
45 bis unter 50	674	574	167	106	18	28	489	440
50 bis unter 55	384	387	62	54	17	22	305	311
55 bis unter 60	381	226	45	24	27	15	309	187
60 bis unter 65	239	90	32	5	22	5	185	80
65 bis unter 75	118	56	9	6	28	12	81	38
75 und darüber	54	9	5	2	32	2	17	5

¹⁾ Medianwert.

Quelle: ST.AT - Direktion Bevölkerung.

3.4 3. Bevölkerungsbewegung

3.4.4 Eheschließende nach der Staatsangehörigkeit 2001 - 2005

Jahr, Staatsangehörigkeit (1. Spalte)	Zusammen		Staatsangehörigkeit				
	Männer	Frauen	Beide die selbe	Mann: Österreich, Frau: 1. Spalte	Frau: Österreich, Mann: 1. Spalte	Mann: 1. Spalte, Frau: andere	Frau: 1. Spalte, Mann: andere
2001	8.387	8.387	5.009	1.992	1.152	2.226	1.386
Dar. Österreich	6.693	5.853	4.701	-	-	1.992	1.152
2002	9.266	9.266	5.169	2.144	1.707	2.390	1.953
Dar. Österreich	6.981	6.544	4.837	-	-	2.144	1.707
2003	9.836	9.836	4.991	2.417	2.145	2.700	2.428
Dar. Österreich	7.092	6.820	4.675	-	-	2.417	2.145
2004	10.703	10.703	5.246	2.533	2.588	2.869	2.924
Dar. Österreich	7.411	7.466	4.878	-	-	2.533	2.588
2005	9.956	9.956	5.315	2.222	2.055	2.586	2.419
Europa	8.950	9.382	5.268	1.756	1.249	2.433	2.358
EU-Mitgliedsstaaten¹⁾	7.480	7.738	4.978	540	197	2.305	2.220
Dar. Österreich	7.140	6.973	4.918	-	-	2.222	2.055
Deutschland	139	198	21	120	89	29	57
Großbritannien	25	19	2	13	15	8	4
Italien	27	18	1	14	19	7	3
Polen	58	208	29	146	25	4	33
Slowakei	11	150	3	115	6	2	32
Tschechische Republik	3	35	-	29	3	-	6
Ungarn	8	77	2	64	4	2	11
Übrige EU-Mitgliedsstaaten	69	60	2	39	36	31	19
Andere europäische Staaten	1.470	1.644	290	1.216	1.052	128	138
Dar. Bosnien u. Herzegowina	175	112	32	69	118	25	11
Bulgarien	27	82	11	64	15	1	7
Kroatien	104	129	27	88	61	16	14
Mazedonien, ehem. jug. Rep.	77	34	7	22	59	11	5
Rumänien	69	314	28	255	37	4	31
Serbien u. Montenegro	681	593	129	428	509	43	36
Türkei	305	128	54	73	228	23	1
Afrika	478	161	14	135	379	85	12
Dar. Ägypten	49	11	2	9	45	2	-
Nigeria	295	118	8	103	220	67	7
Asien	425	286	32	239	359	34	15
Dar. Bangladesch	89	1	-	1	86	3	-
Indien	132	6	-	6	125	7	-
Iran	26	16	4	12	17	5	-
Philippinen	26	31	5	26	21	-	-
Volksrepublik China	53	102	14	86	39	-	2
Amerika	65	101	1	84	50	14	16
Ozeanien	12	3	-	2	12	-	1
Staatenlos	6	1	-	-	3	3	1
Ungeklärt	20	22	-	6	3	17	16

¹⁾ Mitgliedsstand vom 1. 5. 2004.

Quelle: ST.AT - Direktion Bevölkerung, bearbeitet von der MA 5.

Lesebeispiele:

Von den 10.703 im Jahr 2004 geschlossenen Ehen hatten bei 5.246 beide Partner die selbe Staatsbürgerschaft, darunter waren bei 4.878 beide Österreicher. 2.533 Österreicher heirateten eine Ausländerin, 2.588 Österreicherinnen einen Ausländer. 2.869 Nichtösterreicher heirateten eine Ausländerin mit anderer Staatsangehörigkeit, und 2.924 Ausländerinnen einen Mann mit anderer nichtösterreichischer Staatsangehörigkeit als der eigenen. 2005 heirateten 305 Männer und 128 Frauen mit türkischer Staatsangehörigkeit. Bei 54 Paaren hatten beide Partner die türkische Staatsbürgerschaft, bei 73 Paaren war der Mann Österreicher und die Frau Türkin, bei 228 Paaren die Frau Österreicherin und der Mann Türke, bei 23 Paaren war der Mann Türke und die Frau weder Österreicherin noch Türkin, und bei einem Paar die Frau Türkin und der Mann weder Österreicher noch Türke.

3.4.5 Eheschließende nach dem Religionsbekenntnis 2005

Religionsbekenntnis des Mannes	Religionsbekenntnis der Frau								Zusammen
	Römisch-katholisch	Evangelisch	Alt-katholisch	Israelitisch	Islamisch	Serbisch-orthodox	sonstiges	o. Religionsbek. u. unbek.	
Römisch-katholisch	2.486	195	5	4	44	143	238	602	3.717
Evangelisch	197	51	1	-	1	13	32	84	379
Altkatholisch	4	-	2	-	-	2	-	1	9
Israelitisch	4	1	-	17	-	-	4	5	31
Islamisch	307	35	4	-	671	74	38	131	1.260
Serbisch-orthodox	111	5	1	-	17	626	48	52	860
Sonstiges	45	8	-	-	2	22	162	29	268
Ohne Religionsbek. und unbekannt	1.094	118	15	2	36	104	163	1.900	3.432
Zusammen	4.248	413	28	23	771	984	685	2.804	9.956

Quelle: ST.AT - Direktion Bevölkerung, bearbeitet von der MA 5.

3.5 Ehelösungen

3.5.1 Ehelösungen nach dem Grund 2001 - 2005

Jahr	Gerichtliche Ehelösungen								Ehelösungen durch Tod	
	Ehescheidungen						Aufhebungen	Nichtig-erklärungen	des Mannes	der Frau
	im Einvernehmen (§55a)	Auflösung der häuslichen Gemeinschaft (§55)	andere Gründe	nach ausländischem Recht	zusammen	Gesamt-scheidungs-rate ¹⁾				
2001	5.253	226	319	74	5.872	59,0	1	52	3.974	1.589
2002	4.838	226	336	69	5.469	55,7	1	37	3.935	1.576
2003	4.631	240	299	67	5.237	54,0	1	45	3.942	1.552
2004	5.215	221	317	41	5.794	60,1	6	52	3.860	1.544
2005	5.487	214	333	77	6.111	63,3	4	49	3.808	1.494

¹⁾ Summe der einjährigen ehedauerspezifischen Scheidungsraten in Prozent.

Quelle: ST.AT - Direktion Bevölkerung.

3.5 3. Bevölkerungsbewegung

3.5.2 Ehescheidungen nach Ehedauer und Heirats- bzw. Scheidungsalter 2001 - 2005

Jahr, Altersgruppen	Zu- sammen	Ehedauer in Jahren									
		unter 1 Jahr	1	2	3	4	5	10	15	20	25 und mehr
			bis unter								
		2	3	4	5	10	15	20	25		
2001	5.872	127	412	435	441	403	1.661	973	606	376	438
2002	5.469	140	363	414	414	388	1.470	947	576	337	420
2003	5.237	148	354	447	454	413	1.326	826	560	337	372
2004	5.794	154	440	604	552	445	1.378	851	596	337	437
2005	6.111	156	563	806	725	519	1.322	773	548	357	342

Nach dem Heiratsalter des Mannes in Jahren

Unter 20	260	1	24	29	38	20	32	32	27	27	30
20 bis unter 25	1.379	23	117	145	117	88	244	172	169	133	171
25 bis unter 30	1.729	36	132	204	191	130	373	282	185	110	86
30 bis unter 35	1.160	21	114	171	125	110	293	155	88	49	34
35 bis unter 40	727	32	71	111	111	79	172	64	44	27	16
40 bis unter 50	643	32	74	101	102	72	161	56	31	10	4
50 bis unter 60	170	8	20	34	35	15	43	10	3	1	1
60 und mehr	43	3	11	11	6	5	4	2	1	-	-

Nach dem Heiratsalter der Frau in Jahren

Unter 20	687	14	57	73	57	36	106	94	71	78	101
20 bis unter 25	1.713	36	125	168	164	116	324	241	238	148	153
25 bis unter 30	1.503	41	128	175	147	127	365	219	150	90	61
30 bis unter 35	954	15	103	135	126	94	260	128	46	31	16
35 bis unter 40	504	23	53	91	80	64	116	39	25	3	10
40 bis unter 50	586	23	77	120	111	63	125	44	16	7	-
50 bis unter 60	147	4	17	40	35	17	25	7	1	-	1
60 und mehr	17	-	3	4	5	2	1	1	1	-	-

Nach dem Scheidungsalter des Mannes in Jahren

Unter 20	6	1	5	-	-	-	-	-	-	-	-
20 bis unter 25	299	18	95	88	63	26	9	-	-	-	-
25 bis unter 30	751	37	132	186	148	93	148	7	-	-	-
30 bis unter 35	1.099	23	126	192	182	131	331	102	12	-	-
35 bis unter 40	1.174	29	80	144	121	104	353	248	89	6	-
40 bis unter 50	1.804	37	89	137	154	122	340	326	328	222	49
50 bis unter 60	742	8	23	44	44	37	112	73	100	114	187
60 und mehr	236	3	13	15	13	6	29	17	19	15	106

Nach dem Scheidungsalter der Frau in Jahren

Unter 20	37	9	22	5	1	-	-	-	-	-	-
20 bis unter 25	507	35	126	157	103	52	34	-	-	-	-
25 bis unter 30	885	40	124	173	179	111	230	28	-	-	-
30 bis unter 35	1.150	19	111	155	137	128	398	176	26	-	-
35 bis unter 40	1.154	24	66	108	96	86	305	272	171	26	-
40 bis unter 50	1.649	25	87	147	142	103	253	239	295	262	96
50 bis unter 60	587	4	22	51	57	35	87	46	45	62	178
60 und mehr	142	-	5	10	10	4	15	12	11	7	68

Quelle: ST.AT - Direktion Bevölkerung.

3.5.3 Ehescheidungen nach Staatsangehörigkeit, Ehedauer und Kinderzahl 2005

Staatsangehörigkeit	Zu- sammen	Ehedauer in Jahren					Kinderzahl			
		bis unter 5	5	10	15	20 und mehr	0	1	2	3 und mehr
			bis unter							
		10	15	20						
Beide Inländer	3.760	1.155	944	583	459	619	1.772	988	780	220
Mann Inländer/ Frau Ausländerin	821	575	153	56	23	14	646	108	45	22
Mann Ausländer/ Frau Inländerin	1.274	952	167	84	38	33	1.021	143	81	29
Beide Ausländer	256	87	58	50	28	33	98	60	79	19
Zusammen	6.111	2.769	1.322	773	548	699	3.537	1.299	985	290

Quelle: ST.AT - Direktion Bevölkerung.

3.5.4 Von Ehescheidungen betroffene gemeinsame Kinder der Ehepartner nach Altersgruppen 2001 - 2005

Jahr, Altersgruppen	Zusammen	Ehedauer in Jahren					Kinderzahl		
		bis unter 5	5	10	15	20 und mehr	1	2	3 und mehr
			bis unter						
			10	15	20				
2001	5.361	705	1.226	1.255	924	1.251	1.677	2.446	1.238
2002	4.940	622	1.152	1.190	843	1.133	1.466	2.368	1.106
2003	4.378	519	1.028	1.011	830	990	1.299	2.122	957
2004	4.645	505	1.061	1.004	875	1.200	1.357	2.056	1.232
2005	4.225¹⁾	536	961	930	798	1.000	1.299	1.970	956
Unter 3	431	260	130	28	11	2	241	141	49
3 bis unter 6	664	171	362	91	31	9	275	281	108
6 bis unter 10	855	59	351	327	97	21	251	418	186
10 bis unter 14	754	19	64	394	207	70	191	383	180
14 bis unter 18	672	16	36	67	364	189	147	340	185
18 und mehr	849	11	18	23	88	709	194	407	248

¹⁾ Darunter 3.577 in der geschiedenen Ehe geboren.

Quelle: ST.AT - Direktion Bevölkerung.

3.6 Gestorbene

3.6.1 Gestorbene nach Altersgruppen und Familienstand 2001 - 2005

Jahr, Altersgruppen	Geschlecht		Familienstand				Gestorbene zusammen	Dar. in Kranken- anstalten
	männlich	weiblich	ledig	verheiratet	verwitwet	geschieden		
2001	7.255	9.688	1.820	5.563	7.318	2.242	16.943	11.948
2002	7.213	9.703	2.151	5.511	7.188	2.066	16.916	11.830
2003	7.344	9.636	2.175	5.494	7.169	2.142	16.980	11.834
2004	7.110	8.873	2.144	5.404	6.430	2.005	15.983	11.015
2005	7.100	8.927	2.173	5.302	6.448	2.104	16.027	11.001
Unter 1	52	44	96	-	-	-	96	89
1 bis unter 5	6	8	14	-	-	-	14	8
5 bis unter 15	11	5	16	-	-	-	16	11
15 bis unter 30	110	45	137	17	-	1	155	47
30 bis unter 45	313	172	223	156	4	102	485	220
45 bis unter 60	1.008	526	332	658	72	472	1.534	936
60 bis unter 70	1.400	808	278	1.145	310	475	2.208	1.480
70 bis unter 80	1.694	1.631	326	1.528	1.090	381	3.325	2.486
80 bis unter 90	1.851	3.443	461	1.479	2.884	470	5.294	3.843
90 und darüber	655	2.245	290	319	2.088	203	2.900	1.881

Quelle: ST.AT - Direktion Bevölkerung.

3.6.2 Gestorbene nach Altersgruppen und Sterbemonat 2001 - 2005

Jahr, Altersgruppen	Gestorbene im Monat												Ge- storbene zu- sammen
	Jänner	Februar	März	April	Mai	Juni	Juli	August	Sept.	Okt.	Nov.	Dez.	
2001	1.593	1.376	1.438	1.456	1.460	1.258	1.364	1.374	1.255	1.358	1.413	1.598	16.943
2002	1.601	1.380	1.496	1.443	1.387	1.411	1.335	1.252	1.230	1.388	1.430	1.563	16.916
2003	1.649	1.514	1.649	1.379	1.397	1.340	1.361	1.337	1.279	1.360	1.322	1.393	16.980
2004	1.594	1.383	1.486	1.293	1.326	1.245	1.280	1.187	1.180	1.325	1.284	1.400	15.983
2005	1.465	1.486	1.494	1.272	1.370	1.188	1.314	1.204	1.188	1.288	1.301	1.457	16.027
Unter 1	7	5	5	6	7	6	10	4	9	16	7	14	96
1 bis unter 5	1	1	1	2	-	-	3	2	-	2	-	2	14
5 bis unter 15	1	2	2	2	-	2	2	-	3	2	-	-	16
15 bis unter 30	16	13	15	11	15	9	15	14	12	16	12	7	155
30 bis unter 45	37	41	48	35	32	36	42	39	41	49	45	40	485
45 bis unter 60	130	132	141	127	140	113	120	129	117	135	123	127	1.534
60 bis unter 70	172	183	217	169	200	183	188	162	166	176	189	203	2.208
70 bis unter 80	302	298	324	284	289	260	286	220	253	277	249	283	3.325
80 bis unter 90	519	501	468	417	432	369	448	424	386	409	434	487	5.294
90 und darüber	280	310	273	219	255	210	200	210	201	206	242	294	2.900

Quelle: ST.AT - Direktion Bevölkerung.

3.6.3 Gestorbene nach Alter und Familienstand 2005

Alter in Jahren	Familienstand								Gestorbene zusammen		
	ledig		verheiratet		verwitwet		geschieden		männlich	weiblich	insgesamt
	männlich	weiblich	männlich	weiblich	männlich	weiblich	männlich	weiblich			
Unter 1	52	44	-	-	-	-	-	-	52	44	96
1 bis unter 2	3	2	-	-	-	-	-	-	3	2	5
2 bis unter 3	2	1	-	-	-	-	-	-	2	1	3
3 bis unter 4	-	4	-	-	-	-	-	-	-	4	4
4 bis unter 5	1	1	-	-	-	-	-	-	1	1	2
5 bis unter 6	-	-	-	-	-	-	-	-	-	-	-
6 bis unter 7	1	-	-	-	-	-	-	-	1	-	1
7 bis unter 8	1	1	-	-	-	-	-	-	1	1	2
8 bis unter 9	-	-	-	-	-	-	-	-	-	-	-
9 bis unter 10	2	2	-	-	-	-	-	-	2	2	4
10 bis unter 11	5	-	-	-	-	-	-	-	5	-	5
11 bis unter 12	-	-	-	-	-	-	-	-	-	-	-
12 bis unter 13	1	1	-	-	-	-	-	-	1	1	2
13 bis unter 14	-	1	-	-	-	-	-	-	-	1	1
14 bis unter 15	1	-	-	-	-	-	-	-	1	-	1
15 bis unter 16	1	1	-	-	-	-	-	-	1	1	2
16 bis unter 17	3	3	-	-	-	-	-	-	3	3	6
17 bis unter 18	5	1	-	-	-	-	-	-	5	1	6
18 bis unter 19	3	2	-	-	-	-	-	-	3	2	5
19 bis unter 20	10	1	-	-	-	-	-	-	10	1	11
20 bis unter 21	10	6	-	-	-	-	-	-	10	6	16
21 bis unter 22	5	2	-	1	-	-	-	-	5	3	8
22 bis unter 23	5	6	1	-	-	-	-	-	6	6	12
23 bis unter 24	9	4	1	1	-	-	-	-	10	5	15
24 bis unter 25	6	2	1	-	-	-	-	-	7	2	9
25 bis unter 26	10	1	1	-	-	-	-	-	11	1	12
26 bis unter 27	7	2	2	2	-	-	-	-	9	4	13
27 bis unter 28	6	6	2	-	-	-	-	-	8	6	14
28 bis unter 29	9	-	1	-	-	-	1	-	11	-	11
29 bis unter 30	9	2	2	2	-	-	-	-	11	4	15
30 bis unter 31	7	4	1	3	-	-	-	1	8	8	16
31 bis unter 32	8	4	3	1	-	-	2	-	13	5	18
32 bis unter 33	12	2	1	1	-	-	1	1	14	4	18
33 bis unter 34	4	3	5	-	-	-	-	2	9	5	14
34 bis unter 35	12	4	5	6	-	-	3	1	20	11	31
35 bis unter 36	11	6	6	3	-	-	4	2	21	11	32
36 bis unter 37	10	6	3	7	-	-	5	1	18	14	32
37 bis unter 38	9	4	10	6	-	-	7	4	26	14	40
38 bis unter 39	9	2	4	1	-	-	-	2	13	5	18
39 bis unter 40	13	7	10	2	-	-	2	5	25	14	39
40 bis unter 41	9	4	10	6	-	2	7	1	26	13	39
41 bis unter 42	10	6	8	6	1	-	3	6	22	18	40
42 bis unter 43	15	8	12	9	-	1	10	2	37	20	57
43 bis unter 44	10	7	9	6	-	-	7	4	26	17	43
44 bis unter 45	13	4	11	1	-	-	11	8	35	13	48
45 bis unter 46	20	4	17	8	-	2	8	8	45	22	67
46 bis unter 47	13	6	4	7	1	-	13	6	31	19	50
47 bis unter 48	16	5	15	7	1	-	18	7	50	19	69
48 bis unter 49	16	2	22	12	-	2	14	12	52	28	80
49 bis unter 50	18	1	20	13	1	-	22	15	61	29	90
50 bis unter 51	11	5	21	11	-	1	14	11	46	28	74
51 bis unter 52	12	5	25	22	1	-	15	11	53	38	91
52 bis unter 53	16	4	12	8	2	4	22	9	52	25	77
53 bis unter 54	11	5	29	10	1	3	18	12	59	30	89
54 bis unter 55	19	8	24	19	3	2	20	8	66	37	103

3.6.3 Gestorbene nach Alter und Familienstand 2005 (Schluss)

Alter in Jahren	Familienstand								Gestorbene zusammen		
	ledig		verheiratet		verwitwet		geschieden		männlich	weiblich	insgesamt
	männlich	weiblich	männlich	weiblich	männlich	weiblich	männlich	weiblich			
55 bis unter 56	23	4	48	20	6	3	17	10	94	37	131
56 bis unter 57	20	5	43	21	4	6	27	15	94	47	141
57 bis unter 58	19	9	60	24	3	8	31	15	113	56	169
58 bis unter 59	21	7	50	23	5	5	33	22	109	57	166
59 bis unter 60	18	9	37	26	4	4	24	15	83	54	137
60 bis unter 61	19	9	75	35	8	8	30	20	132	72	204
61 bis unter 62	23	10	88	27	6	11	32	23	149	71	220
62 bis unter 63	21	10	93	26	12	15	42	21	168	72	240
63 bis unter 64	27	7	79	39	7	19	42	24	155	89	244
64 bis unter 65	18	11	90	40	13	23	32	24	153	98	251
65 bis unter 66	29	6	106	59	16	24	32	19	183	108	291
66 bis unter 67	22	11	80	31	18	33	27	28	147	103	250
67 bis unter 68	11	9	75	18	8	25	16	11	110	63	173
68 bis unter 69	7	5	64	24	3	15	14	12	88	56	144
69 bis unter 70	16	7	67	29	15	31	17	9	115	76	191
70 bis unter 71	11	11	74	17	13	36	13	17	111	81	192
71 bis unter 72	12	7	85	38	14	35	18	21	129	101	230
72 bis unter 73	22	12	84	41	21	40	14	16	141	109	250
73 bis unter 74	7	14	110	30	25	46	12	27	154	117	271
74 bis unter 75	21	12	112	31	21	83	21	22	175	148	323
75 bis unter 76	21	13	131	48	31	75	13	25	196	161	357
76 bis unter 77	15	15	112	46	32	82	10	24	169	167	336
77 bis unter 78	12	28	128	73	37	120	11	26	188	247	435
78 bis unter 79	13	26	152	39	50	107	15	27	230	199	429
79 bis unter 80	12	42	119	58	59	163	11	38	201	301	502
80 bis unter 81	11	31	135	61	53	217	14	40	213	349	562
81 bis unter 82	20	52	156	74	57	204	13	40	246	370	616
82 bis unter 83	12	49	151	66	78	248	11	43	252	406	658
83 bis unter 84	21	43	136	47	71	299	16	58	244	447	691
84 bis unter 85	10	48	148	54	70	296	10	54	238	452	690
85 bis unter 86	6	37	116	30	73	275	6	41	201	383	584
86 bis unter 87	4	31	78	25	49	186	4	32	135	274	409
87 bis unter 88	8	22	55	13	42	160	1	23	106	218	324
88 bis unter 89	6	23	59	10	46	183	4	36	115	252	367
89 bis unter 90	1	26	56	9	39	238	5	19	101	292	393
90 bis unter 91	8	37	54	24	55	263	3	42	120	366	486
91 bis unter 92	9	30	53	15	56	302	1	30	119	377	496
92 bis unter 93	5	37	44	6	57	256	3	27	109	326	435
93 bis unter 94	3	25	31	10	46	212	2	24	82	271	353
94 bis unter 95	5	36	22	4	40	185	4	18	71	243	314
95 bis unter 96	5	16	24	-	25	167	-	17	54	200	254
96 bis unter 97	1	21	8	-	22	117	2	8	33	146	179
97 bis unter 98	-	17	6	1	18	85	-	6	24	109	133
98 bis unter 99	1	11	8	1	10	51	1	7	20	70	90
99 bis unter 100	1	10	2	-	8	36	-	3	11	49	60
100 bis unter 101	-	5	2	-	1	30	-	2	3	37	40
101 bis unter 102	1	3	1	-	2	14	-	-	4	17	21
102 bis unter 103	1	-	3	-	-	13	-	-	4	13	17
103 bis unter 104	-	-	-	-	-	7	-	2	-	9	9
104 bis unter 105	-	-	-	-	-	6	-	1	-	7	7
105 bis unter 106	-	1	-	-	1	2	-	-	1	3	4
106 bis unter 107	-	-	-	-	-	1	-	-	-	1	1
107 bis unter 108	-	-	-	-	-	-	-	-	-	-	-
108 bis unter 109	-	1	-	-	-	-	-	-	-	1	1
109 und darüber	-	-	-	-	-	-	-	-	-	-	-
Zusammen	1.050	1.123	3.808	1.494	1.361	5.087	881	1.223	7.100	8.927	16.027

Quelle: ST.AT - Direktion Bevölkerung.

3.6 3. Bevölkerungsbewegung

3.6.4 Gestorbene nach Todesursachen

Lau- fende Nr.	Positionsnummer gemäß ICD 10 ¹⁾	Jahr, Todesursachen	Ge- schlecht	Gestorbene im Alter							
				0	1	5	10	15	20	25	30
				bis							
				1	5	10	15	20	25	30	35
		2001	m	59	10	8	2	24	36	43	68
			w	37	10	-	4	9	12	18	25
		2002	m	50	8	2	3	20	30	47	66
			w	44	8	2	5	15	11	19	41
		2003	m	57	7	4	7	36	54	52	70
			w	47	8	5	9	11	19	16	33
		2004	m	49	5	1	9	25	40	61	58
			w	47	7	3	6	19	11	22	27
		2005	m	52	6	4	7	22	38	50	64
			w	44	8	3	2	8	22	15	33
1	A00-B99 I.	Infektiöse und parasitäre Krankheiten	m	-	-	-	1	1	2	6	3
			w	-	-	-	-	-	-	-	1
2	Dar. A15-A19, B90	Tuberkulose einschl. Spätfolgen	m	-	-	-	-	-	-	-	-
			w	-	-	-	-	-	-	-	-
3	A39	Meningokokkeninfektion	m	-	-	-	-	-	-	-	-
			w	-	-	-	-	-	-	-	-
4	B15-B19	Virushepatitis	m	-	-	-	-	-	1	2	-
			w	-	-	-	-	-	-	-	1
5	B20-B24	AIDS (HIV-Krankheit)	m	-	-	-	-	1	1	4	3
			w	-	-	-	-	-	-	-	-
6	C00-D48	II. Neubildungen	m	-	-	1	2	1	2	2	7
			w	-	1	2	1	-	2	2	8
7	Dar. C00-C97	Bösartige Neubildungen	m	-	-	1	2	1	1	2	7
			w	-	1	2	1	-	2	2	8
8	dar. C00-C14	Bösartige Neubildungen der Lippe, der Mundhöhle und des Rachens	m	-	-	-	-	-	-	-	-
			w	-	-	-	-	-	-	-	-
9	C15	Bösartige Neubildungen der Speiseröhre	m	-	-	-	-	-	-	-	1
			w	-	-	-	-	-	-	-	-
10	C16	Bösartige Neubildungen des Magens	m	-	-	-	-	-	-	-	-
			w	-	-	-	-	-	-	-	-
11	C18	Bösartige Neubildungen des Dickdarmes	m	-	-	-	-	-	-	-	-
			w	-	-	-	-	-	-	-	-
12	C19-C21	Bösartige Neubildungen des Rektums und des Anus	m	-	-	-	-	-	-	-	-
			w	-	-	-	-	-	-	-	-
13	C22	Bösartige Neubildungen der Leber und der intrahepatischen Gallengänge	m	-	-	-	-	-	-	-	-
			w	-	-	-	-	-	-	-	-
14	C25	Bösartige Neubildungen der Bauchspeicheldrüse	m	-	-	-	-	-	-	-	-
			w	-	-	-	-	-	-	-	-
15	C32	Bösartige Neubildungen des Kehlkopfes	m	-	-	-	-	-	-	-	-
			w	-	-	-	-	-	-	-	-
16	C33-C34	Bösartige Neubildungen der Luftröhre, Bronchien und Lunge	m	-	-	-	-	-	-	-	-
			w	-	-	-	-	-	-	1	1
17	C43	Bösartiges Melanom der Haut	m	-	-	-	-	-	-	-	-
			w	-	-	-	-	-	-	-	-
18	C50	Bösartige Neubildungen der Brustdrüse	m	-	-	-	-	-	-	-	1
			w	-	-	-	-	-	-	-	2
19	C53	Bösartige Neubildungen der Zervix uteri	w	-	-	-	-	-	-	-	1
20	C54-C55	Bösartige Neubildungen der anderen Teile der Gebärmutter	w	-	-	-	-	-	-	-	-
21	C56	Bösartige Neubildungen des Ovariums	w	-	-	-	-	-	-	-	-
22	C61	Bösartige Neubildungen der Prostata	m	-	-	-	-	-	-	-	-
23	C64	Bösartige Neubildungen der Niere	m	-	-	-	-	-	-	-	1
			w	-	-	-	-	-	-	-	1
24	C67	Bösartige Neubildungen der Harnblase	m	-	-	-	-	-	-	-	-
			w	-	-	-	-	-	-	-	-
25	C81-C96	Bösartige Neubildungen des lymphat.- und hämatopoet. Gewebes	m	-	-	1	-	-	-	1	2
			w	-	-	-	-	-	-	-	2

¹⁾ ICD = Internationale Klassifikation der Krankheiten, Verletzungen und Todesursachen 10. Revision 1992.

und Altersgruppen 2001 - 2005

von ... Jahren											90 und mehr	Ins-gesamt	Männliche u. weibliche Gestorbene zusammen	Lau-fende Nr.
35	40	45	50	55	60	65	70	75	80	85				
unter											90 und mehr	Ins-gesamt	Männliche u. weibliche Gestorbene zusammen	Lau-fende Nr.
40	45	50	55	60	65	70	75	80	85	90				
131	154	215	364	557	593	600	874	1.118	887	882	630	7.255	16.943	
49	96	144	227	287	359	363	730	1.448	1.490	2.033	2.347	9.688		
99	157	206	342	518	636	573	890	1.132	1.023	774	637	7.213	16.916	
62	88	114	193	302	369	408	734	1.428	1.650	1.894	2.316	9.703		
102	154	197	330	510	756	525	841	1.109	1.115	735	683	7.344	16.980	
57	96	123	140	336	444	358	714	1.269	1.890	1.685	2.376	9.636		
115	141	210	305	484	763	582	787	1.031	1.108	640	696	7.110	15.983	
59	65	106	155	288	482	383	604	1.160	1.832	1.426	2.171	8.873		
103	146	239	276	493	757	643	710	984	1.193	658	655	7.100	16.027	
58	81	117	158	251	402	406	556	1.075	2.024	1.419	2.245	8.927		
8	17	20	9	17	7	7	3	9	3	5	2	120	200	1
-	5	2	4	4	5	4	9	11	20	10	5	80		
-	-	-	1	2	-	1	-	1	-	1	-	6	10	2
-	-	-	-	-	-	-	-	1	2	1	-	4		
-	-	-	-	-	-	-	-	-	-	-	-	-	-	3
1	9	15	5	9	6	4	2	6	3	2	2	67		
-	3	1	4	3	4	4	8	8	16	7	4	63	130	4
6	8	5	3	5	1	-	1	-	-	1	-	39		
-	2	1	-	-	-	-	-	-	-	-	-	3	42	5
15	21	57	103	185	314	257	251	315	335	145	83	2.096	4.258	6
22	24	56	77	136	222	183	215	333	445	191	242	2.162		
14	21	57	100	183	312	255	249	310	325	139	79	2.058	4.153	7
21	24	55	77	136	220	180	206	324	429	179	228	2.095		
2	2	1	9	15	16	9	4	2	7	1	1	69	97	8
1	-	2	2	2	4	3	3	8	2	1	-	28		
-	-	1	5	8	11	8	7	10	5	1	-	57	73	9
1	-	-	-	2	-	2	3	4	2	-	2	16		
1	-	2	4	5	13	14	13	21	15	3	2	93	181	10
1	2	3	2	4	7	3	4	17	18	14	13	88		
2	1	5	5	10	24	19	27	35	34	15	11	188	389	11
1	1	2	2	4	15	10	20	38	48	23	37	201		
1	-	1	4	6	14	8	12	9	14	5	2	76	153	12
-	1	1	2	3	5	5	10	12	18	8	12	77		
-	-	5	8	7	24	13	18	15	25	4	1	120	193	13
1	-	2	3	1	10	8	10	11	19	5	3	73		
1	3	4	5	12	27	21	24	15	21	7	4	144	308	14
1	-	1	1	8	23	19	19	35	32	13	12	164		
-	1	1	1	5	2	3	4	2	1	2	-	22	29	15
-	-	-	1	1	-	1	-	1	1	1	1	7		
2	9	27	42	66	87	72	60	67	43	19	10	504	789	16
2	2	12	12	30	39	28	37	43	48	12	18	285		
1	-	3	3	6	7	3	3	9	-	2	2	39	61	17
-	1	1	2	1	3	2	1	1	4	2	4	22		
-	-	-	-	-	-	-	1	-	-	-	1	3	357	18
5	9	9	23	38	37	34	26	30	62	25	54	354		
2	2	8	5	1	5	3	3	1	4	2	1	38	38	19
-	2	-	2	8	8	5	4	7	13	9	7	65	65	20
1	-	6	3	7	14	9	7	14	27	6	2	96	96	21
-	-	-	1	5	8	21	18	40	53	39	21	206	206	22
-	1	-	1	3	6	6	5	5	8	-	-	36	68	23
-	-	1	-	-	1	4	6	9	7	-	3	32		
-	-	-	-	2	8	5	7	9	16	13	8	68	126	24
-	-	-	-	4	3	2	5	11	15	9	9	58		
1	1	4	4	12	17	17	15	26	36	11	8	156	313	25
1	-	4	5	6	13	9	15	30	46	14	12	157		

3.6.4 Gestorbene nach Todesursachen

Lau- fende Nr.	Positionsnummer gemäß ICD 10 ¹⁾	Todesursachen	Ge- schlecht	Gestorbene im Alter								
				0	1	5	10	15	20	25	30	
				bis								
1	5	10	15	20	25	30	35					
26	D50-D89	III. Krankheiten des Blutes, der blutbild. Organe sowie best. Störungen mit Beteiligung des Immunsystems	m	-	-	-	-	-	-	-	-	-
			w	1	-	-	-	-	-	-	-	-
27	E00-E90	IV. Endokrine, Ernährungs- und Stoffwechselkrankheiten	m	-	-	2	-	-	1	1	1	
			w	-	-	-	-	-	1	-	-	
28	Dar. E10-E14	Diabetes mellitus	m	-	-	-	-	-	1	1	-	
			w	-	-	-	-	-	-	-	-	
29	F00-F99	V. Psychische und Verhaltensstörungen	m	-	-	-	-	3	12	13	10	
			w	-	-	-	-	6	9	1	2	
30	Dar. F10	Störungen durch Alkohol	m	-	-	-	-	-	-	-	-	
			w	-	-	-	-	-	-	-	1	
31	F11-F16, F18-F19	Drogenabhängigkeit, Toxikomanie	m	-	-	-	-	3	12	13	10	
			w	-	-	-	-	6	9	1	1	
32	G00-H95	VI.-VIII. Krankheiten des Nervensystems, des Auges und des Ohres	m	2	-	-	-	-	2	1	1	
			w	1	2	-	-	-	-	2	-	
33	Dar. G00-G03	Meningitis	m	-	-	-	-	-	-	-	-	
			w	-	1	-	-	-	-	-	-	
34	G20	Primäres Parkinson-Syndrom	m	-	-	-	-	-	-	-	-	
			w	-	-	-	-	-	-	-	-	
35	G30	Alzheimer-Krankheit	m	-	-	-	-	-	-	-	-	
			w	-	-	-	-	-	-	-	-	
36	G35	Multiple Sklerose	m	-	-	-	-	-	-	-	-	
			w	-	-	-	-	-	-	-	-	
37	I00-I99	IX. Krankheiten des Kreislaufsystems	m	-	-	-	2	-	2	3	6	
			w	-	-	-	-	-	1	1	4	
38	Dar. I10, I12, I15	Bluthochdruck ohne Herzbeteiligung	m	-	-	-	-	-	-	-	-	
			w	-	-	-	-	-	-	-	-	
39	I11	Bluthochdruck mit Herzbeteiligung	m	-	-	-	-	-	-	-	-	
			w	-	-	-	-	-	-	-	-	
40	I13	Bluthochdruck mit Herz- und Nierenkrankheit	m	-	-	-	-	-	-	-	-	
			w	-	-	-	-	-	-	-	-	
41	I20-I25	Ischämische Herzkrankheiten	m	-	-	-	-	-	1	1	4	
			w	-	-	-	-	-	1	-	1	
42	dar. I21-I22	Akuter Myokardinfarkt	m	-	-	-	-	-	1	-	2	
			w	-	-	-	-	-	-	-	-	
43	I30-I33, I39-I52	Andere Herzkrankheiten	m	-	-	-	2	-	1	2	1	
			w	-	-	-	-	-	-	-	-	
44	I60-I69	Hirngefäßkrankheiten	m	-	-	-	-	-	-	-	-	
			w	-	-	-	-	-	-	1	2	
45	J00-J99	X. Krankheiten des Atmungssystems	m	-	-	-	-	-	2	1	-	
			w	-	1	1	-	-	1	1	-	
46	Dar. J10-J11	Grippe	m	-	-	-	-	-	-	-	-	
			w	-	-	-	-	-	-	-	-	
47	J12-J18	Pneumonie	m	-	-	-	-	-	-	-	-	
			w	-	-	-	-	-	-	1	-	
48	J40-J47	Chronische Krankheiten der unteren Atemwege	m	-	-	-	-	-	2	1	-	
			w	-	1	-	-	-	1	-	-	
49	dar. J45-J46	Asthma	m	-	-	-	-	-	1	-	-	
			w	-	-	-	-	-	1	-	-	
50	K00-K93	XI. Krankheiten des Verdauungssystems	m	1	1	-	-	1	1	1	7	
			w	-	-	-	-	-	-	1	4	
51	Dar. K25-K28	Magen-, Duodenal- und Gastrojejunalgeschwür	m	-	-	-	-	-	-	-	1	
			w	-	-	-	-	-	-	-	-	
52	K70, K73-K74	Chronische Leberkrankheit und -zirrhose	m	-	-	-	-	-	-	-	5	
			w	-	-	-	-	-	-	-	3	

¹⁾ ICD = Internationale Klassifikation der Krankheiten, Verletzungen und Todesursachen 10. Revision 1992.

und Altersgruppen 2001 - 2005 (Fortsetzung)

von ... Jahren											90 und mehr	Ins- gesamt	Männliche u. weibliche Gestorbene zusammen	Lau- fende Nr.
35	40	45	50	55	60	65	70	75	80	85				
unter														
40	45	50	55	60	65	70	75	80	85	90				
-	-	-	-	-	2	-	1	-	-	1	2	6	} 16	26
-	-	1	-	-	-	-	-	2	2	2	2	10		
3	10	8	10	26	39	35	46	59	55	28	22	346	} 802	27
3	5	2	6	11	24	26	33	65	117	71	92	456		
3	4	6	7	20	25	23	39	57	54	28	21	289	} 674	28
1	1	1	1	5	14	18	24	54	112	65	89	385		
12	13	12	10	12	10	4	5	4	4	-	1	125	} 177	29
3	5	2	2	4	2	3	2	2	2	3	4	52		
3	4	5	7	9	9	4	4	3	3	-	1	52	} 70	30
1	1	1	2	3	2	2	1	2	-	-	2	18		
9	9	6	3	-	-	-	-	-	-	-	-	65	} 89	31
2	4	1	-	-	-	-	-	-	-	-	-	24		
3	5	3	1	3	10	6	11	17	27	18	12	122	} 292	32
3	2	4	1	2	4	7	8	20	48	22	44	170		
-	-	-	1	-	-	-	1	-	-	-	-	2	} 6	33
-	-	1	-	-	-	2	-	-	-	-	-	4		
1	-	-	-	-	2	2	5	10	19	7	9	55	} 104	34
-	-	-	-	-	-	-	2	5	15	8	19	49		
-	-	-	-	-	2	1	2	3	2	8	2	20	} 73	35
-	-	-	-	-	2	-	-	8	18	9	16	53		
-	-	1	-	1	1	1	1	-	2	-	-	7	} 22	36
1	1	-	1	-	-	2	2	2	4	1	1	15		
15	22	59	75	125	224	207	274	418	621	364	420	2.837	} 7.433	37
4	12	23	28	36	79	120	208	493	1.102	915	1.570	4.596		
-	-	1	3	1	1	2	6	8	8	7	10	47	} 151	38
-	-	-	2	1	-	1	4	13	31	20	32	104		
-	-	-	3	5	5	8	9	21	31	15	18	115	} 367	39
-	-	-	-	1	-	3	14	34	51	43	106	252		
-	-	1	-	-	-	-	-	-	1	-	2	4	} 13	40
-	-	-	-	-	-	-	-	1	3	1	4	9		
9	10	31	47	78	140	122	161	249	359	214	231	1.657	} 4.035	41
2	3	9	14	15	52	56	99	247	547	507	825	2.378		
4	8	24	35	49	77	75	81	107	124	47	40	674	} 1.232	42
2	2	4	8	7	24	21	35	83	153	102	117	558		
2	4	10	11	13	31	27	30	43	83	49	71	380	} 1.129	43
-	2	3	5	6	5	17	27	65	163	147	309	749		
2	5	10	8	15	26	21	39	62	95	38	46	367	} 953	44
-	4	6	2	6	11	20	42	68	164	111	149	586		
2	1	-	8	21	27	39	43	71	69	44	47	375	} 790	45
2	-	1	5	11	14	21	25	52	105	77	98	415		
-	-	-	-	-	-	-	-	-	-	-	-	-	} -	46
-	-	-	-	-	-	-	-	-	-	-	-	-		
1	-	-	-	8	1	6	3	15	15	11	16	76	} 190	47
-	-	-	-	1	1	5	5	10	28	29	34	114		
1	1	-	7	10	25	31	37	54	49	31	29	278	} 553	48
1	-	-	3	10	13	12	20	40	75	42	57	275		
-	-	-	2	-	2	2	1	2	2	1	-	13	} 34	49
1	-	-	1	1	2	3	2	3	4	2	1	21		
10	23	39	34	61	84	44	40	34	28	17	16	442	} 795	50
2	7	10	17	28	28	23	28	45	64	36	60	353		
-	-	-	1	4	6	5	3	2	4	4	2	32	} 81	51
-	-	-	2	2	3	2	5	10	6	9	10	49		
8	17	30	28	42	61	26	24	19	6	2	4	272	} 384	52
2	6	8	12	21	17	10	13	12	5	1	2	112		

3.6.4 Gestorbene nach Todesursachen

Laufende Nr.	Positionsnummer gemäß ICD 10 ¹⁾	Todesursachen	Geschlecht	Gestorbene im Alter								
				0	1	5	10	15	20	25	30	
				bis								
				1	5	10	15	20	25	30	35	
53	L00-L99	XII. Krankheiten der Haut und der Unterhaut	m	-	-	-	-	-	-	-	-	-
			w	-	-	-	-	-	-	1	-	-
54	M00-M99	XIII. Krankheiten des Muskel-Skelettsystems und des Bindegewebes	m	-	-	-	-	-	-	-	-	-
			w	-	-	-	-	-	-	-	-	-
55	Dar. M05-M06, M15-M19	Chronische Polyarthritis und Athrose	m	-	-	-	-	-	-	-	-	-
			w	-	-	-	-	-	-	-	-	-
56	N00-N99	XIV. Krankheiten des Urogenitalsystems	m	-	-	-	-	-	-	-	-	-
			w	-	-	-	-	-	-	1	-	-
57	Dar. N00-N29	Krankheiten der Niere und des Ureters	m	-	-	-	-	-	-	-	-	-
			w	-	-	-	-	-	-	1	-	-
58	O00-O99	XV. Schwangerschaft, Geburt u. Wochenbett	w	-	-	-	-	-	-	-	1	
59	P00-P96	XVI. Zustände, die ihren Ursprung i. d. Perinatalperiode haben	m	32	1	-	-	-	-	-	1	-
			w	36	-	-	-	-	-	-	-	-
60	Q00-Q99	XVII. Angeborene Fehlbildungen, Deformitäten und Chromosomenanomalien	m	10	2	-	-	1	1	1	1	1
			w	5	3	-	1	-	1	-	-	-
61	Dar. Q00-Q07	Angeborene Fehlbildungen des Nervensystems	m	3	1	-	-	1	-	-	-	-
			w	-	-	-	1	-	-	-	-	-
62	Q20-Q28	Angeborene Fehlbildungen des Kreislaufsystems	m	5	-	-	-	-	1	-	1	-
			w	2	-	-	-	-	-	-	-	-
63	R00-R99	XVIII. Symptome und abnorme klinische und Laborbefunde, d. andersorts nicht klassifiziert sind²⁾	m	5	-	-	-	-	-	-	-	-
			w	1	-	-	-	-	-	-	-	-
64	Dar. R54	Altersschwäche ohne Angabe von Psychose	m	-	-	-	-	-	-	-	-	-
			w	-	-	-	-	-	-	-	-	-
65	R95	Plötzlicher Kindstod (SIDS)	m	5	-	-	-	-	-	-	-	-
			w	1	-	-	-	-	-	-	-	-
66	R96-R99	Ungeäußerte und unbekannte Todesursachen	m	-	-	-	-	-	-	-	-	-
			w	-	-	-	-	-	-	-	-	-
67	S00-T98	XIX. Verletzungen und Vergiftungen	m	2	2	1	2	15	13	20	28	
			w	-	1	-	-	2	7	5	13	
68	Dar. (nach der äußeren Todesursache) V01-X59	Unfälle	m	2	2	1	1	4	9	9	13	
			w	-	-	-	-	1	2	1	2	
69	dar. V01-V99	Transportmittelunfälle	m	-	2	-	-	3	6	6	7	
			w	-	-	-	-	-	-	-	1	
70	W00-W19	Unfälle durch Sturz	m	-	-	1	1	-	1	1	-	
			w	-	-	-	-	1	1	1	-	
71	X40-X49	Unfälle durch Vergiftungen	m	1	-	-	-	-	-	-	1	
			w	-	-	-	-	-	-	-	-	
72	X60-X84	Selbstmord und Selbstbeschädigung	m	-	-	-	-	10	3	10	10	
			w	-	-	-	-	1	2	3	9	
73	X85-Y09	Mord, Totschlag und vorsätzliche Verletzungen	m	-	-	-	1	-	1	-	2	
			w	-	1	-	-	-	-	-	-	
74	Y10-Y34	Ereignisse, dessen nähere Umstände unbestimmt sind	m	-	-	-	-	-	-	1	2	
			w	-	-	-	-	-	3	1	2	

¹⁾ ICD = Internationale Klassifikation der Krankheiten, Verletzungen und Todesursachen 10. Revision 1992.

²⁾ Falls nicht anderwärtig zugeordnet.

Quelle: ST.AT - Direktion Bevölkerung, bearbeitet von der MA 5.

und Altersgruppen 2001 - 2005 (Schluss)

von ... Jahren												90 und mehr	Ins- gesamt	Männliche u. weibliche Gestorbene zusammen	Lau- fende Nr.
35	40	45	50	55	60	65	70	75	80	85					
unter															
40	45	50	55	60	65	70	75	80	85	90					
1	-	-	-	-	-	-	-	1	1	1	-	4	}	7	53
-	-	-	-	-	-	-	-	1	1	-	-	3			
-	-	1	-	4	2	3	1	7	4	1	-	23	}	67	54
-	1	-	1	1	5	3	3	6	6	9	9	44			
-	-	-	-	-	-	-	-	2	1	-	-	3	}	17	55
-	1	-	-	-	1	1	-	3	4	1	3	14			
1	-	1	-	4	4	4	7	14	10	11	13	69	}	209	56
-	2	3	2	3	2	3	4	21	30	27	42	140			
1	-	1	-	4	4	4	7	11	7	9	11	59	}	189	57
-	2	3	2	3	2	3	4	21	28	24	37	130			
1	-	-	-	-	-	-	-	-	-	-	-	2	}	2	58
-	-	-	-	-	-	-	-	-	-	-	-	-			
-	-	-	-	-	-	-	-	-	-	-	-	34	}	70	59
-	-	-	-	-	-	-	-	-	-	-	-	36			
1	-	1	2	2	-	3	-	-	1	-	-	26	}	43	60
-	-	-	2	2	1	-	-	1	-	1	-	17			
-	-	-	-	-	-	1	-	-	-	-	-	6	}	8	61
-	-	-	-	-	-	-	-	-	-	1	-	2			
-	-	-	-	1	-	-	-	-	-	-	-	8	}	13	62
-	-	-	2	-	-	-	-	1	-	-	-	5			
1	2	-	1	-	1	-	1	2	3	-	10	26	}	63	63
1	-	-	-	1	-	-	-	2	8	8	16	37			
-	-	-	-	-	-	-	1	1	3	-	6	11	}	42	64
-	-	-	-	-	-	-	-	2	5	8	16	31			
-	-	-	-	-	-	-	-	-	-	-	-	5	}	6	65
-	-	-	-	-	-	-	-	-	-	-	-	1			
1	2	-	1	-	1	-	-	1	-	-	1	7	}	11	66
1	-	-	-	1	-	-	-	-	2	-	-	4			
31	32	38	23	33	33	34	27	33	32	23	27	449	}	803	67
17	18	13	13	12	16	13	21	21	74	47	61	354			
13	10	15	11	16	15	16	13	22	23	18	25	238	}	461	68
3	6	5	6	4	8	6	12	17	53	40	57	223			
6	7	5	2	5	7	5	2	3	1	2	1	70	}	90	69
-	4	2	2	1	2	2	2	2	-	2	-	20			
3	2	5	6	5	3	7	5	14	19	13	22	108	}	247	70
1	1	-	2	1	4	1	4	12	38	25	47	139			
-	-	-	-	-	-	-	-	-	-	-	-	2	}	6	71
-	-	-	1	-	-	-	-	-	1	2	-	4			
12	19	15	10	12	17	13	12	10	7	5	2	167	}	252	72
9	7	6	7	7	2	4	3	4	12	5	4	85			
2	3	2	-	1	-	1	-	-	-	-	-	13	}	23	73
2	3	1	-	-	-	-	-	-	1	2	-	10			
3	-	5	-	3	-	1	1	-	1	-	-	17	}	36	74
3	-	1	-	1	3	2	2	-	1	-	-	19			

3.6 3. Bevölkerungsbewegung

3.6.5 Selbstmorde und Selbstmordversuche 2001 - 2005

Jahr, Altersgruppen	Selbstmorde - Personen			Selbstmordversuche - Personen		
	männlich	weiblich	zusammen	männlich	weiblich	zusammen
2001	158	110	268	207	208	415
2002	189	85	274	207	240	447
2003	158	100	258	155	166	321
2004	181	74	255	108	141	249
2005	167	85	252	120	151	271
Unter 15	-	-	-	-	3	3
15 bis unter 20	10	1	11	11	15	26
20 bis unter 25	3	2	5	10	15	25
25 bis unter 30	10	3	13	11	8	19
30 bis unter 35	10	9	19	15	19	34
35 bis unter 40	12	9	21	22	17	39
40 bis unter 45	19	7	26	15	23	38
45 bis unter 50	15	6	21	15	15	30
50 bis unter 55	10	7	17	5	11	16
55 bis unter 60	12	7	19	4	10	14
60 bis unter 65	17	2	19	-	3	3
65 bis unter 70	13	4	17	2	4	6
70 bis unter 75	12	3	15	2	-	2
75 bis unter 80	10	4	14	1	1	2
80 und darüber	14	21	35	5	7	12
Unbekannt	-	-	-	2	-	2

Quelle: ST.AT - Direktion Bevölkerung, Bundespolizeidirektion Wien und MA 70, bearbeitet von der MA 5.

3.7 Lebendgeborene, Totgeborene und gestorbene Säuglinge

3.7.1 Übersicht 2001 - 2005

Jahr	Lebendgeborene					Totgeborene					Gestorbene Säuglinge zusammen				
	insg.	männl.	weibl.	ehel.	unehel.	insg.	männl.	weibl.	ehel.	unehel.	insg.	männl.	weibl.	ehel.	unehel.
2001	15.167	7.769	7.398	10.974	4.193	72	37	35	53	19	96	59	37	69	27
auf 1.000 Lebendgeborene gleichen Merkmals (‰)						4,75	4,76	4,73	4,83	4,53	6,33	7,59	5,00	6,29	6,44
2002	16.428	8.311	8.117	11.690	4.738	79	41	38	47	32	94	50	44	69	25
auf 1.000 Lebendgeborene gleichen Merkmals (‰)						4,81	4,93	4,68	4,02	6,75	5,72	6,02	5,42	5,90	5,28
2003	16.486	8.609	7.877	11.735	4.751	81	33	48	52	29	104	57	47	67	37
auf 1.000 Lebendgeborene gleichen Merkmals (‰)						4,91	3,83	6,09	4,43	6,10	6,31	6,62	5,97	5,71	7,79
2004	16.856	8.740	8.116	11.913	4.943	72	41	31	49	23	96	49	47	64	32
auf 1.000 Lebendgeborene gleichen Merkmals (‰)						4,27	4,69	3,82	4,11	4,65	5,70	5,61	5,79	5,37	6,47
2005	16.740	8.548	8.192	11.850	4.890	84	42	42	52	32	96	52	44	66	30
auf 1.000 Lebendgeborene gleichen Merkmals (‰)						5,02	4,91	5,13	4,39	6,54	5,73	6,08	5,37	5,57	6,13

Jahr	Gestorbene Säuglinge mit einer Lebensdauer														
	unter 7 Tage					7 bis unter 28 Tage					28 Tage bis unter 1 Jahr				
	insg.	männl.	weibl.	ehel.	unehel.	insg.	männl.	weibl.	ehel.	unehel.	insg.	männl.	weibl.	ehel.	unehel.
2001	52	29	23	35	17	16	14	2	14	2	28	16	12	20	8
‰	3,43	3,73	3,11	3,19	4,05	1,05	1,80	0,27	1,28	0,48	1,85	2,06	1,62	1,82	1,91
2002	42	19	23	30	12	21	12	9	14	7	31	19	12	25	6
‰	2,56	2,29	2,83	2,57	2,53	1,28	1,44	1,11	1,20	1,48	1,89	2,29	1,48	2,14	1,27
2003	63	32	31	42	21	18	12	6	9	9	23	13	10	16	7
‰	3,82	3,72	3,94	3,58	4,42	1,09	1,39	0,76	0,77	1,89	1,40	1,51	1,27	1,36	1,47
2004	46	26	20	31	15	26	11	15	17	9	24	12	12	16	8
‰	2,73	2,97	2,46	2,60	3,03	1,54	1,26	1,85	1,43	1,82	1,42	1,37	1,48	1,34	1,62
2005	48	22	26	37	11	13	8	5	8	5	35	22	13	21	14
‰	2,87	2,57	3,17	3,12	2,25	0,78	0,94	0,61	0,68	1,02	2,09	2,57	1,59	1,77	2,86

Quelle: ST.AT - Direktion Bevölkerung, bearbeitet von der MA 5.

Abb. 8: Totgeborene und Säuglingssterblichkeit 1971/75-2001/05 und 2001-2005

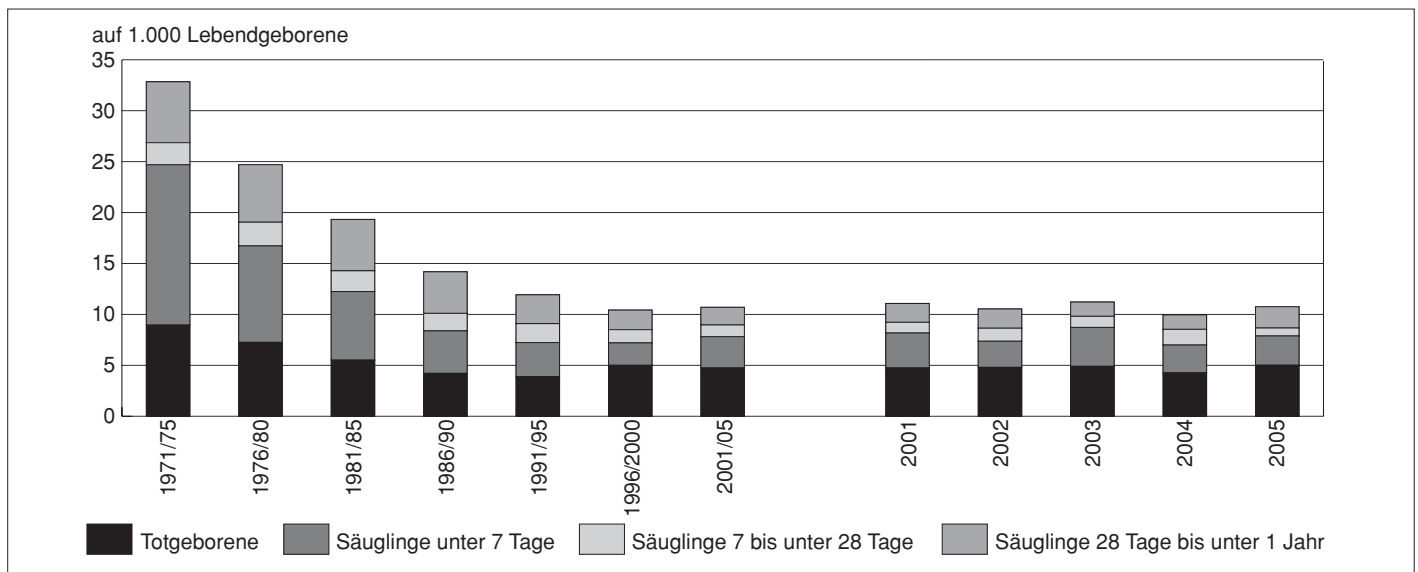

Ab 1995 weitere gefasste Definition der Totgeburten.
Quelle: ST.AT - Direktion Bevölkerung.

3.7.2 Nach Merkmalen des Kindes und der Geburt 2005

Merkmal	Lebendgeborene			Totgeborene			Gestorbene Säuglinge					
	zu- sammen	ehelich	un- ehelich	zu- sammen	ehelich	un- ehelich	zu- sammen	ehelich	un- ehelich	mit einer Lebensdauer		
										unter 7 Tage	7 bis unter 28 Tage	28 Tage bis unter 1 Jahr
Nach dem Geburtsgewicht in Gramm												
Unter 500	22	16	6	-	-	-	21	15	6	21	-	-
500 bis unter 800	48	36	12	23	11	12	31	24	7	22	3	6
800 bis unter 1.000	32	22	10	7	7	-	8	5	3	2	4	2
1.000 bis unter 1.500	102	67	35	9	5	4	7	4	3	1	2	4
1.500 bis unter 2.000	245	168	77	10	3	7	3	3	-	1	1	1
2.000 bis unter 2.500	704	470	234	11	8	3	2	2	-	-	2	-
2.500 bis unter 3.000	2.922	1.927	995	9	5	4	7	3	4	1	1	5
3.000 bis unter 3.500	6.372	4.488	1.884	8	7	1	13	8	5	-	-	13
3.500 bis unter 4.000	4.786	3.506	1.280	6	5	1	4	2	2	-	-	4
4.000 bis unter 4.500	1.317	997	320	1	1	-	-	-	-	-	-	-
4.500 bis unter 5.000	177	141	36	-	-	-	-	-	-	-	-	-
5.000 und mehr	13	12	1	-	-	-	-	-	-	-	-	-
Nach der Schwangerschaftsdauer in angefangenen Wochen												
bis 28	106	72	34	29	17	12	62	44	18	45	8	9
29 bis 32	170	114	56	8	4	4	7	6	1	2	2	3
33 bis 37	1.489	1.017	472	20	12	8	4	2	2	-	1	3
38 bis 42	14.943	10.626	4.317	27	19	8	23	14	9	1	2	20
43 und mehr	32	21	11	-	-	-	-	-	-	-	-	-
Nach dem Abstand zur letzten Geburt in Jahren												
Unter 1	101	78	23	-	-	-	4	3	1	3	-	1
1 bis unter 2	1.718	1.350	368	10	5	5	8	6	2	1	2	5
2 bis unter 3	1.985	1.654	331	14	11	3	10	9	1	4	1	5
3 bis unter 5	2.168	1.738	430	8	7	1	13	9	4	4	2	7
5 bis unter 10	1.814	1.440	374	5	2	3	8	8	-	5	1	2
10 und mehr	676	469	207	4	3	1	2	2	-	1	-	1
Erstgeburt	8.278	5.121	3.157	43	24	19	51	29	22	30	7	14
Nach dem Entbindungsort												
Anstaltsgeburt	16.522	11.739	4.783	82	51	31	94	65	29	48	11	35
Hausgeburt u. sonstige	218	111	107	2	1	1	2	1	1	-	2	-
Nach der Staatsbürgerschaft des Kindes bei der Geburt												
Österreich	13.493	9.652	3.841	62	43	19	88	64	24	44	13	31
Ausland	3.247	2.198	1.049	22	9	13	8	2	6	4	-	4
Dar. Ehem. Jugoslawien	1.207	788	419	7	4	3	3	-	3	1	-	2
Türkei	517	430	87	3	3	-	1	1	-	-	-	1
Zusammen	16.740	11.850	4.890	84	52	32	96	66	30	48	13	35

Quelle: ST.AT - Direktion Bevölkerung.

3.8 3. Bevölkerungsbewegung

3.8 Gestorbene Säuglinge

3.8.1 Gestorbene Säuglinge nach Alter und Legitimität der Säuglinge 2001 - 2005

Jahr, Merkmal	Gestorbene Säuglinge im Alter von								Auf 1.000 Lebendgeborene entfielen ... gestorbene Säuglinge
	unter 1 Jahr		unter 28 Tagen		unter 7 Tagen		unter 24 Stunden		
	insgesamt	dar. unehel.	insgesamt	dar. unehel.	insgesamt	dar. unehel.	insgesamt	dar. unehel.	
2001	96	27	68	19	52	17	39	12	6,3
2002	94	25	63	19	42	12	31	9	5,7
2003	104	37	81	30	63	21	48	16	6,3
2004	96	32	72	24	46	15	30	11	5,7
2005	96	30	61	16	48	11	41	11	5,7
Männlich	52	16	30	7	22	5	17	5	6,1
Weiblich	44	14	31	9	26	6	24	6	5,4
Inländer/in	88	24	57	13	44	8	38	8	6,5
Ausländer/in	8	6	4	3	4	3	3	3	2,5

Quelle: ST.AT - Direktion Bevölkerung.

3.8.2 Gestorbene Säuglinge nach Gewicht und Legitimität bei der Geburt 2005

Geschlecht, Legitimität	Ge- storbene Säu- glinge	Gewicht bei der Geburt in Gramm											5.000 und mehr
		unter 500	500	800	1.000	1.500	2.000	2.500	3.000	3.500	4.000	4.500	
			bis unter										
		800	1.000	1.500	2.000	2.500	3.000	3.500	4.000	4.500	5.000		
Männlich	52	8	14	6	5	3	1	5	9	1	-	-	-
Weiblich	44	13	17	2	2	-	1	2	4	3	-	-	-
Ehlich	66	15	24	5	4	3	2	3	8	2	-	-	-
Unehlich	30	6	7	3	3	-	-	4	5	2	-	-	-
Zusammen	96	21	31	8	7	3	2	7	13	4	-	-	-

Quelle: ST.AT - Direktion Bevölkerung, bearbeitet von der MA 5.

3.8.3 Säuglingssterblichkeit nach

Geburtsgewicht in Gramm	2001			2002		
	Lebend- geborene	Gestorbene Säuglinge	Säuglingssterb- lichkeit in ‰	Lebend- geborene	Gestorbene Säuglinge	Säuglingssterb- lichkeit in ‰
Unter 500	18	16	888,9	10	10	1.000,0
500 bis unter 600	11	12	1.090,9 ¹⁾	20	19	950,0
600 bis unter 700	21	14	666,7	20	9	450,0
700 bis unter 800	16	6	375,0	16	6	375,0
800 bis unter 900	18	5	277,8	20	3	150,0
900 bis unter 1.000	17	4	235,3	20	2	100,0
1.000 bis unter 1.200	53	4	75,5	39	4	102,6
1.200 bis unter 1.500	69	1	14,5	63	-	-
1.500 bis unter 2.000	227	3	13,2	240	8	33,3
2.000 bis unter 2.500	590	6	10,2	714	9	12,6
2.500 bis unter 3.000	2.494	13	5,2	2.812	10	3,6
3.000 bis unter 3.500	5.763	4	0,7	6.340	6	0,9
3.500 bis unter 4.000	4.393	6	1,4	4.628	6	1,3
4.000 bis unter 4.500	1.304	2	1,5	1.303	2	1,5
4.500 bis unter 5.000	162	-	-	172	-	-
5.000 und mehr	11	-	-	11	-	-
<i>Unter 1.000</i>	<i>101</i>	<i>57</i>	<i>564,4</i>	<i>106</i>	<i>49</i>	<i>462,3</i>
<i>Unter 1.500</i>	<i>223</i>	<i>62</i>	<i>278,0</i>	<i>208</i>	<i>53</i>	<i>254,8</i>
<i>Unter 2.500</i>	<i>1.040</i>	<i>71</i>	<i>68,3</i>	<i>1.162</i>	<i>70</i>	<i>60,2</i>
<i>2.500 und mehr</i>	<i>14.127</i>	<i>25</i>	<i>1,8</i>	<i>15.266</i>	<i>24</i>	<i>1,6</i>
Zusammen	15.167	96	6,3	16.428	94	5,7

¹⁾ Säuglingssterblichkeitsraten von über 1.000 Promille können durch jahreswechselüberschreitende Lebenszeiten zustande kommen.

Quelle: ST.AT - Direktion Bevölkerung, bearbeitet von der MA 5.

3.8.4 Gestorbene Säuglinge nach Todesursachen, Alter und Legitimität der Säuglinge 2001 - 2005

Jahr, ICD-Code ¹⁾	Todesursachen	Gestorbene Säuglinge								
		Zusammen	Geschlecht		Alter				Legitimität	
			männlich	weiblich	unter 24 Stunden	24 Std. bis unter 7 Tage	7 Tage bis unter 28 Tage	28 Tage bis unter 1 Jahr	ehehlich	unehelich
2001		96	59	37	39	13	16	28	69	27
2002		94	50	44	31	11	21	31	69	25
2003		104	57	47	48	15	18	23	67	37
2004		96	49	47	30	16	26	24	64	32
2005		96	52	44	41	7	13	35	66	30
A00-B99	Infektiöse u. parasitäre Krankheiten	-	-	-	-	-	-	-	-	-
Q20-Q28	Angeborene Fehlbildungen des Kreislaufsystems	7	5	2	-	-	1	6	1	6
Q90-Q99	Chromosomenanomalien, anderenorts nicht klassifiziert	5	2	3	2	-	2	1	3	2
Q00-Q18, Q30-Q89	Andere angeborene Fehlbildungen	3	3	-	-	-	1	2	3	-
P00	Schädigung des Feten u. Neugeborenen durch Zustände der Mutter, die zur vorliegenden Schwangerschaft keine Beziehung haben müssen	-	-	-	-	-	-	-	-	-
P01	Schädigung des Feten u. Neugeborenen durch mütterliche Schwangerschaftskomplikationen	-	-	-	-	-	-	-	-	-
P02	Schädigung des Feten u. Neugeborenen durch Komplikationen v. Plazenta, Nabelschnur u. Eihäuten	1	-	1	-	-	-	1	1	-
P07	Störungen im Zusammenhang mit kurzer Schwangerschaftsdauer und niedrigem Geburtsgewicht, anderenorts nicht klassifiziert	64	32	32	38	6	9	11	46	18
P03, P10-P15	Schädigung des Feten u. Neugeborenen durch sonstige Komplikationen bei der Entbindung	1	-	1	-	1	-	-	1	-
P20-P29	Krankheiten des Atmungs- u. Herz-Kreislaufsystems, die für die Perinatalperiode spezifisch sind	-	-	-	-	-	-	-	-	-
P50-P61	Hämorrhagische u. hämatologische Krankheiten beim Feten und Neugeborenen	-	-	-	-	-	-	-	-	-
P04-P05, P08, P35-39, 70,96	Andere Affektionen mit Ursprung in der Perinatalzeit	2	-	2	1	-	-	1	1	1
R95	Plötzlicher Kindstod (SIDS)	6	5	1	-	-	-	6	5	1
V01-X49	Unfälle (Vergiftungen u. Verletzungen)	2	2	-	-	-	-	2	-	2
X85-Y09	Tätlicher Angriff	-	-	-	-	-	-	-	-	-
	Alle sonstigen Todesursachen	5	3	2	-	-	-	5	5	-

¹⁾ Nach der internationalen Klassifikation der Krankheiten, Verletzungen und Todesursachen (ICD) 10. Revision, 1992.

Quelle: ST.AT - Direktion Bevölkerung, bearbeitet von der MA 5.

Geburtsgewicht 2001 - 2005

2003			2004			2005		
Lebend-geborene	Gestorbene Säuglinge	Säuglingssterblichkeit in ‰	Lebend-geborene	Gestorbene Säuglinge	Säuglingssterblichkeit in ‰	Lebend-geborene	Gestorbene Säuglinge	Säuglingssterblichkeit in ‰
24	24	1.000,0	21	20	952,4	22	21	954,5
19	17	894,7	14	12	857,1	14	13	928,6
8	4	500,0	16	7	437,5	19	10	526,3
20	12	600,0	11	4	363,6	15	8	533,3
15	1	66,7	17	4	235,3	10	3	300,0
21	5	238,1	19	5	263,2	22	5	227,3
40	2	50,0	50	6	120,0	37	6	162,2
80	3	37,5	79	6	75,9	65	1	15,4
255	4	15,7	245	8	32,7	245	3	12,2
753	3	4,0	706	4	5,7	704	2	2,8
2.793	6	2,1	2.960	10	3,4	2.922	7	2,4
6.174	14	2,3	6.303	6	1,0	6.372	13	2,0
4.725	7	1,5	4.864	4	0,8	4.786	4	0,8
1.321	2	1,5	1.357	-	0,0	1.317	-	0,0
217	-	0,0	179	-	0,0	177	-	0,0
21	-	0,0	15	-	0,0	13	-	0,0
107	63	588,8	98	52	530,6	102	60	588,2
227	68	299,6	227	64	281,9	204	67	328,4
1.235	75	60,7	1.178	76	64,5	1.153	72	62,4
15.251	29	1,9	15.678	20	1,3	15.587	24	1,5
16.486	104	6,3	16.856	96	5,7	16.740	96	5,7

3.9 Wanderungsbewegung

3.9.1 Wanderungen nach Staatsangehörigkeit und Herkunft bzw. Ziel 2002 - 2005

Bezeichnung	2002	2003	2004	2005	2002	2003	2004	2005	2002	2003	2004	2005
	Zuwanderung				Abwanderung				Wanderungssaldo			
Zusammen	69.180	69.603	78.005	74.425	47.717	54.485	55.603	53.962	+21.463	+15.118	+22.402	+20.463
<i>Auf 1.000 Einwohner</i>	<i>43,9</i>	<i>43,8</i>	<i>48,4</i>	<i>45,4</i>	<i>30,3</i>	<i>34,3</i>	<i>34,5</i>	<i>32,9</i>	<i>+ 13,6</i>	<i>+ 9,5</i>	<i>+ 13,9</i>	<i>+ 12,5</i>
Dav. männlich	37.446	37.663	42.769	40.457	26.454	31.100	31.332	30.387	+10.992	+ 6.563	+ 11.437	+ 10.070
weiblich	31.734	31.940	35.236	33.968	21.263	23.385	24.271	23.575	+10.471	+ 8.555	+ 10.965	+ 10.393
Dav. Inländer/innen	27.287	24.421	25.460	26.100	31.412	32.898	32.385	30.388	- 4.125	- 8.477	- 6.925	- 4.288
männlich	14.457	13.169	13.788	14.141	16.271	17.418	17.024	16.022	- 1.814	- 4.249	- 3.236	- 1.881
weiblich	12.830	11.252	11.672	11.959	15.141	15.480	15.361	14.366	- 2.311	- 4.228	- 3.689	- 2.407
Dav. Ausländer/innen	41.893	45.182	52.545	48.325	16.305	21.587	23.218	23.574	+25.588	+23.595	+ 29.327	+ 24.751
männlich	22.989	24.494	28.981	26.316	10.183	13.682	14.308	14.365	+12.806	+10.812	+ 14.673	+ 11.951
weiblich	18.904	20.688	23.564	22.009	6.122	7.905	8.910	9.209	+12.782	+12.783	+ 14.654	+ 12.800
Von/nach dem Ausland	43.181	45.564	53.301	48.449	23.351	28.518	27.149	24.830	+19.830	+17.046	+ 26.152	+ 23.619
Dav. männlich	24.182	25.342	30.053	27.107	14.253	17.700	16.651	15.296	+ 9.929	+ 7.642	+ 13.402	+ 11.811
weiblich	18.999	20.222	23.248	21.342	9.098	10.818	10.498	9.534	+ 9.901	+ 9.404	+ 12.750	+ 11.808
Dav. Inländer/innen	6.153	5.454	6.468	6.065	10.359	11.300	9.119	6.627	- 4.206	- 5.846	- 2.651	- 562
männlich	4.022	3.728	4.327	4.230	6.016	6.688	5.542	4.196	- 1.994	- 2.960	- 1.215	+ 34
weiblich	2.131	1.726	2.141	1.835	4.343	4.612	3.577	2.431	- 2.212	- 2.886	- 1.436	- 596
Dav. Ausländer/innen	37.028	40.110	46.833	42.384	12.992	17.218	18.030	18.203	+24.036	+22.892	+ 28.803	+ 24.181
männlich	20.160	21.614	25.726	22.877	8.237	11.012	11.109	11.100	+11.923	+10.602	+ 14.617	+ 11.777
weiblich	16.868	18.496	21.107	19.507	4.755	6.206	6.921	7.103	+12.113	+12.290	+ 14.186	+ 12.404
Von/nach den Bundesländern	25.999	24.039	24.704	25.976	24.366	25.967	28.454	29.132	+ 1.633	- 1.928	- 3.750	- 3.156
Dav. männlich	13.264	12.321	12.716	13.350	12.201	13.400	14.681	15.091	+ 1.063	- 1.079	- 1.965	- 1.741
weiblich	12.735	11.718	11.988	12.626	12.165	12.567	13.773	14.041	+ 570	- 849	- 1.785	- 1.415
Dav. Inländer/innen	21.134	18.967	18.992	20.035	21.053	21.598	23.266	23.761	+ 81	- 2.631	- 4.274	- 3.726
männlich	10.435	9.441	9.461	9.911	10.255	10.730	11.482	11.826	+ 180	- 1.289	- 2.021	- 1.915
weiblich	10.699	9.526	9.531	10.124	10.798	10.868	11.784	11.935	- 99	- 1.342	- 2.253	- 1.811
Dav. Ausländer/innen	4.865	5.072	5.712	5.941	3.313	4.369	5.188	5.371	+ 1.552	+ 703	+ 524	+ 570
männlich	2.829	2.880	3.255	3.439	1.946	2.670	3.199	3.265	+ 883	+ 210	+ 56	+ 174
weiblich	2.036	2.192	2.457	2.502	1.367	1.699	1.989	2.106	+ 669	+ 493	+ 468	+ 396

Quelle: ST.AT - Wanderungsstatistik.

3.9.2 Wanderungsströme zwischen Wien, den Bundesländern und dem Ausland 2001 - 2005

Jahr	Burgenland	Kärnten	Niederösterreich	Oberösterreich	Salzburg	Steiermark	Tirol	Vorarlberg	Österreich	Ausland	Zusammen
Zuzüge von ... nach Wien											
2001 ¹⁾	1.924	1.608	12.912	2.915	1.092	2.621	813	558	26.319	33.123	59.442
2002	2.079	1.641	13.829	2.910	1.244	2.778	926	592	25.999	43.181	69.180
2003	1.861	1.455	13.050	2.716	1.094	2.379	911	573	24.039	45.564	69.603
2004	1.798	1.460	13.069	3.141	1.201	2.602	873	560	24.704	53.301	78.005
2005	1.887	1.650	13.451	3.387	1.226	2.721	950	704	25.976	48.449	74.425
Wegzüge aus Wien nach ...											
2001 ¹⁾	2.336	669	18.305	1.198	523	1.241	396	244	26.837	22.757	49.594
2002	1.911	741	17.052	1.501	720	1.457	601	383	24.366	23.351	47.717
2003	1.886	866	18.259	1.700	751	1.585	579	341	25.967	28.518	54.485
2004	2.089	1.082	19.678	1.884	740	1.928	589	464	28.454	27.149	55.603
2005	2.323	996	20.441	1.816	725	1.801	624	406	29.132	24.830	53.962
Wanderungsbilanz											
2001 ¹⁾	- 412	+ 939	- 5.393	+ 1.717	+ 569	+ 1.380	+ 417	+ 314	- 518	+10.366	+ 9.848
2002	+ 168	+ 900	- 3.223	+ 1.409	+ 524	+ 1.321	+ 325	+ 209	+ 1.633	+19.830	+21.463
2003	- 25	+ 589	- 5.209	+ 1.016	+ 343	+ 794	+ 332	+ 232	- 1.928	+17.046	+15.118
2004	- 291	+ 378	- 6.609	+ 1.257	+ 461	+ 674	+ 284	+ 96	- 3.750	+26.152	+22.402
2005	- 436	+ 654	- 6.990	+ 1.571	+ 501	+ 920	+ 326	+ 298	- 3.156	+23.619	+20.463

¹⁾ Bundesland unbekannt: Zuzüge 1.876, Wegzüge 1.925, Bilanz -49.

Quelle: 2002-2005 ST.AT - Wanderungsstatistik, 2001: eigene Berechnungen anhand des revidierten Wanderungssaldos der Statistik Austria und der Bevölkerungsevidenz des Magistrats Wien.

3.9.3 Wanderungen nach Altersgruppen und Staatsangehörigkeit 2005

Altersgruppen	Umziehende innerhalb Wiens			Zuziehende nach Wien			Wegziehende aus Wien			Wanderungssaldo		
	Inländer	Ausländer	zusammen	Inländer	Ausländer	zusammen	Inländer	Ausländer	zusammen	Inländer	Ausländer	zusammen
Unter 5	7.681	2.793	10.474	1.042	2.237	3.279	2.517	787	3.304	- 1.475	+ 1.450	- 25
5 bis unter 10	4.758	2.116	6.874	809	1.872	2.681	1.448	508	1.956	- 639	+ 1.364	+ 725
10 bis unter 15	3.950	1.807	5.757	666	1.661	2.327	1.227	442	1.669	- 561	+ 1.219	+ 658
15 bis unter 20	6.722	3.847	10.569	2.484	4.358	6.842	1.459	1.568	3.027	+ 1.025	+ 2.790	+ 3.815
20 bis unter 25	13.029	9.557	22.586	5.725	9.977	15.702	3.162	4.253	7.415	+ 2.563	+ 5.724	+ 8.287
25 bis unter 30	11.540	10.634	22.174	4.401	8.907	13.308	3.752	4.293	8.045	+ 649	+ 4.614	+ 5.263
30 bis unter 35	10.543	7.724	18.267	2.849	6.121	8.970	3.888	3.400	7.288	- 1.039	+ 2.721	+ 1.682
35 bis unter 40	9.413	4.972	14.385	2.196	3.987	6.183	3.631	2.505	6.136	- 1.435	+ 1.482	+ 47
40 bis unter 45	6.918	3.330	10.248	1.786	2.936	4.722	2.620	1.732	4.352	- 834	+ 1.204	+ 370
45 bis unter 50	4.559	2.392	6.951	1.275	1.964	3.239	1.664	1.229	2.893	- 389	+ 735	+ 346
50 bis unter 55	2.920	1.731	4.651	801	1.527	2.328	1.096	899	1.995	- 295	+ 628	+ 333
55 bis unter 60	2.459	1.102	3.561	701	1.004	1.705	1.108	637	1.745	- 307	+ 367	- 40
60 bis unter 65	1.668	627	2.295	532	669	1.201	971	456	1.427	- 270	+ 213	- 226
65 bis unter 70	887	412	1.299	273	504	777	518	358	876	+ 14	+ 146	- 99
70 bis unter 75	591	229	820	179	330	509	265	252	517	+ 8	+ 78	- 8
75 bis unter 80	784	97	881	138	171	309	271	159	430	- 92	+ 12	- 121
80 bis unter 85	1.056	40	1.096	140	74	214	386	67	453	- 248	+ 7	- 239
85 und älter	1.255	20	1.275	103	26	129	405	29	434	- 265	- 3	- 305
Zusammen	90.733	53.430	144.163	26.100	48.325	74.425	30.388	23.574	53.962	- 4.288	+ 24.751	+ 20.463
Männlich	45.145	31.158	76.303	14.141	26.316	40.457	16.022	14.365	30.387	- 1.881	+ 11.951	+ 10.070
Weiblich	45.588	22.272	67.860	11.959	22.009	33.968	14.366	9.209	23.575	- 2.407	+ 12.800	+ 10.393

Quelle: ST.AT - Wanderungsstatistik.

3.9.4 Wanderungen nach Herkunft bzw. Ziel und Staatsangehörigkeit 2005

Staatsangehörigkeit	Zuzüge			Wegzüge			Saldo		
	insgesamt	Bundesländer	Ausland	insgesamt	Bundesländer	Ausland	insgesamt	Bundesländer	Ausland
Österreich	26.100	20.035	6.065	30.388	23.761	6.627	- 4.288	- 3.726	- 562
Ausländer insgesamt	48.325	5.941	42.384	23.574	5.371	18.203	+ 24.751	+ 570	+ 24.181
Europa	36.295	3.822	32.473	16.640	3.724	12.916	+ 19.655	+ 98	+ 19.557
EU-Mitgliedsstaaten	15.526	1.062	14.464	7.332	1.462	5.862	+ 8.194	- 400	+ 8.594
Dar. Deutschland	3.763	354	3.409	1.668	480	1.188	+ 2.095	- 126	+ 2.221
Polen	5.065	192	4.873	1.634	301	1.333	+ 3.431	- 109	+ 3.540
Slowakei	1.773	138	1.635	834	169	665	+ 939	- 31	+ 970
Ungarn	1.023	121	902	679	161	518	+ 344	- 40	+ 384
Übrige EU-Mitgliedsstaaten ¹⁾	3.902	257	3.645	2.517	351	2.166	+ 1.385	- 94	+ 1.479
Andere europäische Staaten	20.769	2.760	18.009	9.308	2.262	7.054	+ 11.977	+ 498	+ 11.479
Dar. Serbien und Montenegro	7.301	754	6.547	3.087	753	2.334	+ 4.214	+ 1	+ 4.213
Bosnien und Herzegowina	1.728	341	1.387	663	228	435	+ 1.065	+ 113	+ 952
Kroatien	1.105	146	959	680	163	517	+ 425	- 17	+ 442
Mazedonien, ehem. jugosl. Rep.	887	151	736	292	102	190	+ 595	+ 49	+ 546
Rumänien	2.350	215	2.135	1.360	232	1.128	+ 990	- 17	+ 1.007
Bulgarien	973	57	916	677	74	603	+ 296	- 17	+ 313
Türkei	4.054	433	3.621	1.429	401	1.028	+ 2.625	+ 32	+ 2.593
Russische Föderation	1.167	493	674	419	162	257	+ 748	+ 331	+ 417
Afrika	2.973	698	2.275	1.943	585	1.358	+ 1.030	+ 113	+ 917
Dar. Ägypten	577	61	516	200	41	159	+ 377	+ 20	+ 357
Nigeria	1.092	378	714	885	300	585	+ 207	+ 78	+ 129
Asien	6.526	1.000	5.526	3.936	769	3.167	+ 2.590	+ 231	+ 2.359
Dar. Indien	1.029	92	937	568	80	488	+ 461	+ 12	+ 449
VR China	1.312	233	1.079	834	256	578	+ 478	- 23	+ 501
Iran	878	65	813	797	38	759	+ 81	+ 27	+ 54
Amerika	1.343	149	1.194	710	165	545	+ 633	- 16	+ 649
Dar. Vereinigte Staaten (USA)	638	50	588	580	339	241	+ 58	- 289	+ 347
Ozeanien	106	8	98	66	3	63	+ 40	+ 5	+ 35
Staatenlos	75	19	56	56	21	35	+ 19	- 2	+ 21
Ungeklärt	582	227	355	172	69	103	+ 410	+ 158	+ 252
Unbekannt	425	18	407	51	35	16	+ 374	- 17	+ 391
Zusammen	74.425	25.976	48.449	53.962	29.132	24.830	+ 20.463	- 3.156	+ 23.619

¹⁾ EU-Mitglieder ab 1.5. 2004.

Quelle: ST.AT - Wanderungsstatistik.

3.9 3. Bevölkerungsbewegung

3.9.5 Wanderungsströme

nach \ von	Bezirk													
	1.	2.	3.	4.	5.	6.	7.	8.	9.	10.	11.	12.	13.	14.
1.	231	83	67	32	32	26	33	33	57	34	16	26	37	27
2.	88	2.468	541	135	254	127	146	138	272	511	276	293	80	189
3.	120	454	2.182	197	286	123	113	124	250	512	366	277	75	136
4.	45	126	192	378	204	96	68	59	104	160	44	99	60	71
5.	28	246	288	228	983	228	146	96	157	479	169	368	76	140
6.	56	127	138	91	177	367	144	92	103	163	90	126	33	135
7.	57	144	154	64	131	152	409	233	125	120	67	116	46	84
8.	34	125	146	64	64	84	128	300	240	93	86	63	34	72
9.	57	197	219	73	123	99	88	345	683	185	202	102	43	98
10.	23	636	676	230	832	209	144	114	297	6.245	882	1.004	158	414
11.	13	256	575	73	164	66	51	446	141	682	2.595	209	54	160
12.	22	287	333	102	432	178	143	73	167	783	201	2.142	213	323
13.	33	104	100	57	88	68	54	44	88	168	48	250	926	342
14.	32	242	248	96	195	162	103	93	136	375	150	360	255	1.730
15.	22	342	331	79	283	195	220	103	230	519	155	466	99	517
16.	45	302	378	84	307	176	228	213	269	517	239	379	143	567
17.	17	212	176	74	154	78	109	117	202	269	124	189	64	237
18.	36	165	132	59	119	80	93	109	273	175	81	138	72	112
19.	72	222	151	59	103	57	76	87	266	185	84	108	72	125
20.	32	829	306	68	194	90	88	85	285	393	217	223	46	207
21.	30	589	307	59	195	91	87	74	210	483	305	274	55	183
22.	41	702	349	57	202	79	74	64	170	558	428	292	96	192
23.	26	176	187	38	176	87	47	39	87	633	176	754	326	253
Summe der innerstädtischen Abwanderung	1.160	9.034	8.176	2.397	5.698	2.918	2.792	3.081	4.812	14.242	7.001	8.258	3.063	6.314
Abwanderung in die Bundesländer	247	1.446	1.400	523	1.044	544	512	1.036	834	2.786	1.910	1.527	820	1.359
Abwanderung in das Ausland	320	2.163	1.573	458	1.002	519	540	824	1.286	1.918	866	1.135	566	955
Abwanderung zusammen	1.727	12.643	11.149	3.378	7.744	3.981	3.844	4.941	6.932	18.946	9.777	10.920	4.449	8.628

¹⁾ Wanderungen im Stadtgebiet: 144.163, innerhalb der Bezirke: 43.293, zwischen den Bezirken: 100.870.

²⁾ Wanderungssaldo zu den Bundesländern -3.156, Wanderungssaldo gegenüber dem Ausland +23.619, Gesamtwanderungssaldo +20.463.

Quelle: ST.AT - Wanderungsstatistik.

nach Gemeindebezirken 2005

Bezirk									Summe der innerstädtischen Zuwanderung	Zuwanderung aus den Bundesländern	Zuwanderung aus dem Ausland	Zuwanderung zusammen
15.	16.	17.	18.	19.	20.	21.	22.	23.				
23	26	30	35	81	19	43	27	34	1.052	275	541	1.868
337	355	208	160	170	839	346	337	109	8.379	1.411	3.705	13.495
315	291	162	145	140	283	232	235	115	7.133	1.649	2.811	11.593
86	100	38	48	68	84	61	63	33	2.287	602	1.134	4.023
356	287	131	95	76	191	133	100	97	5.098	1.241	2.016	8.355
173	166	70	61	61	99	51	65	56	2.644	754	998	4.396
165	182	78	71	59	75	55	61	54	2.702	941	1.461	5.104
96	147	89	70	58	80	78	35	30	2.216	756	2.011	4.983
177	177	134	172	186	231	104	89	55	3.839	1.164	1.782	6.785
698	618	365	182	183	534	347	450	438	15.679	2.324	4.480	22.483
229	227	111	89	57	205	234	220	106	6.963	1.125	1.747	9.835
517	450	187	172	128	276	248	204	384	7.965	1.275	2.535	11.775
158	149	93	90	69	71	54	85	232	3.371	626	888	4.885
706	706	283	199	163	212	159	135	144	6.884	1.085	1.946	9.915
1.687	730	319	179	145	316	253	121	114	7.425	1.417	3.262	12.104
880	2.599	802	464	207	412	275	172	132	9.790	1.449	3.496	14.735
346	833	1.128	365	192	222	154	130	78	5.470	939	2.133	8.542
192	298	285	845	308	183	131	97	60	4.043	912	1.499	6.454
161	228	230	401	1.480	271	184	126	54	4.802	877	1.743	7.422
319	397	214	163	226	2.337	442	337	88	7.586	1.353	3.213	12.152
337	359	283	148	263	927	4.457	1.210	141	11.067	1.410	2.057	14.534
274	323	165	120	187	591	1.201	4.656	160	10.981	1.313	1.810	14.104
282	298	77	106	83	182	126	163	2.465	6.787	1.078	1.181	9.046
8.514	9.946	5.482	4.380	4.590	8.640	9.368	9.118	5.179	144.163 ¹⁾	25.976 ²⁾	48.449 ²⁾	218.588²⁾
1.278	1.529	820	769	921	1.441	2.356	2.251	1.779	— Zus. → 29.132 ²⁾			
1.632	1.652	1.150	788	1.032	1.723	1.135	971	622	— Zusammen → 24.830 ²⁾			
11.424	13.127	7.452	5.937	6.543	11.804	12.859	12.340	7.580	Zusammen → 198.125²⁾			

3.10 Erwerb der Staatsbürgerschaft 2001 - 2005

Jahr, Merkmal	Die österreichische Staatsbürgerschaft erwerben											
	Per- sonen ¹⁾ insge- samt	darunter		gemäß Staatsbürgerschaftsgesetz 1985 in der Fassung von 1998						durch Erstreckung der Verleihung		sonstige Gründe
				durch Verleihung			durch Erstreckung					
		weibl.	Kon- ven- tions- flücht- linge	nach freiem Ermessen			aufgrund Rechtsan- spruchs der Ehe- gatten (§11a)	aufgrund sonst. Rechtsan- sprüche (§§12-14)	auf die Ehe- gatten (§16)	auf die Kinder (§17)	(§§25, 58c)	
mind. 10-jähr. Wohnsitz (§10(1))	4-/6-jähr. Wohnsitz u. besond. Grund (§10(4)Z1)			andere Gründe (§10 (4)Z2,(6))								
2001	13.394	6.560	331	4.110	1.197	24	1.445	664	1.237	4.715	2	
2002	14.672	7.172	406	5.110	953	16	1.369	787	1.242	5.194	1	
2003	18.085	9.315	656	6.710	759	10	1.544	1.590	1.277	6.191	4	
2004	16.354	8.198	701	5.438	819	8	2.050	1.578	1.067	5.394	-	
2005	12.240	6.119	582	3.550	714	13	1.886	1.382	774	3.921	-	
Geschlecht												
Männlich	6.121	-	311	2.025	392	9	825	707	171	1.992	-	
Weiblich	6.119	6.119	271	1.525	322	4	1.061	675	603	1.929	-	
Familienstand												
Ledig	6.129	2.920	344	1.021	345	3	-	839	-	3.921	-	
Verheiratet	5.489	2.813	216	2.110	282	9	1.886	428	774	-	-	
Verwitwet	135	111	8	76	16	-	-	43	-	-	-	
Geschieden	487	275	14	343	71	1	-	72	-	-	-	
Alter												
Unter 18	4.690	2.283	236	115	38	1	-	691	-	3.845	-	
18 bis unter 30	2.031	1.054	116	823	304	3	575	148	104	74	-	
30 bis unter 45	3.729	1.905	175	1.664	302	6	1.093	154	509	1	-	
45 bis unter 60	1.493	719	41	838	54	3	201	253	143	1	-	
60 und mehr	297	158	14	110	16	-	17	136	18	-	-	
Bisherige Staatsbürgerschaft												
Europa	9.476	4.755	105	3.117	388	10	986	1.102	603	3.270	-	
EU-Mitgliedsstaaten²⁾	541	348	3	129	81	7	125	42	26	131	-	
Dar. Deutschland	23	11	-	2	5	1	6	4	-	5	-	
Polen	294	172	-	86	26	2	56	17	21	86	-	
Slowakei	107	84	-	12	25	-	37	8	2	23	-	
Slowenien	13	8	-	8	-	-	-	1	1	3	-	
Tschechische Republik	36	29	3	6	8	-	10	5	1	6	-	
Ungarn	46	31	-	11	13	2	12	1	1	6	-	
Übrige EU-Mitgliedsstaaten	22	13	-	4	4	2	4	6	-	2	-	
Andere europäische Staaten	8.935	4.407	102	2.988	307	3	861	1.060	577	3.139	-	
Dar. Albanien	23	12	5	5	9	-	6	-	1	2	-	
Bosnien und Herzegowina	1.597	813	-	718	32	-	110	78	138	521	-	
Bulgarien	108	68	1	40	16	-	30	1	5	16	-	
Kroatien	644	359	-	253	14	-	29	37	53	258	-	
Mazedonien, ehem. jugosl. Rep.	541	225	-	199	21	-	51	42	18	210	-	
Rumänien	261	153	5	87	12	-	45	10	28	79	-	
Russische Föderation	119	74	7	31	15	-	29	8	14	22	-	
Serbien und Montenegro	2.550	1.343	60	813	127	-	202	546	117	745	-	
Türkei	2.981	1.275	22	832	51	1	296	336	199	1.266	-	
Ukraine	86	66	2	8	8	1	50	1	3	15	-	
Afrika	796	352	80	102	62	-	344	90	28	170	-	
Dar. Ägypten	314	131	5	56	9	-	130	30	6	83	-	
Ghana	38	21	1	5	1	-	18	7	2	5	-	
Nigeria	133	61	1	12	5	-	86	18	1	11	-	
Tunesien	68	22	-	10	6	-	37	6	1	8	-	
Asien	1.751	883	388	283	245	2	485	163	135	438	-	
Dar. Afghanistan	231	111	209	1	69	-	8	1	33	119	-	
Bangla Desh	119	51	-	24	4	-	45	26	3	17	-	
Indien	298	139	-	33	28	-	100	61	9	67	-	
Irak	99	54	61	10	28	-	23	1	12	25	-	
Iran	252	121	93	60	54	1	50	3	31	53	-	
Israel	43	23	-	11	2	-	14	1	6	9	-	
Pakistan	158	64	5	40	2	-	29	20	12	55	-	
Philippinen	131	73	1	28	14	-	63	13	3	10	-	
Syrien	49	25	2	7	4	1	22	-	2	13	-	
Volksrepublik China	151	91	-	25	15	-	62	15	8	26	-	
Amerika	159	100	2	29	15	1	65	20	4	25	-	
Ozeanien	1	-	-	-	-	-	-	1	-	-	-	
Staatenlos	53	26	7	18	4	-	5	4	4	18	-	
Ungeklärt, unbekannt	4	3	-	1	-	-	1	2	-	-	-	

¹⁾ Mit Hauptwohnsitz in Wien.- ²⁾ Mitgliedsstand vom 1. 5. 2004.

Quelle: ST.AT - Direktion Bevölkerung, bearbeitet von der MA 5.

Tabellenverzeichnis		Seite
4.1	Sanitätspersonen 2001 - 2005	68
4.2	Niedergelassene Ärzte/innen und öffentliche Apotheken nach Bezirken 2001 - 2005	68
4.3	Schutzimpfungen 2001 - 2005	69
4.4	Infektionskrankheiten 2001 - 2005	70
4.4.1	Neuerkrankungen an meldepflichtigen übertragbaren Krankheiten 2001 - 2005	70
4.4.2	Tuberkulose 2001 - 2005	70
4.4.3	Meldepflichtige Geschlechtskrankheiten 2001 - 2005	70
4.5	Vorsorgeuntersuchungen	71
4.5.1	Nach Alter der Untersuchten 2001 - 2005	71
4.5.2	Ergebnisse der Vorsorgeuntersuchungen 2004 - 2005	71
4.6	Krankenanstalten	72
4.6.1	Übersicht 2000 - 2004	72
4.6.2	Spitalsentlassungen 2004	73
4.7	Öffentlicher Rettungs- und Krankenbeförderungsdienst 2001 - 2005	77
4.8	Arbeitsunfälle und Berufskrankheiten 2001 - 2005	77
4.9	Stationäre Patienten/innen im Fachbereich Psychiatrie der Krankenanstalten	77
4.9.1	Bewegungsstatistik 2001 - 2005	77
4.9.2	Abgangsdagnosen 2005	78
4.10	Städtische Bestattung 2001 - 2005	79
4.11	Bestattungen von Leichen und Urnen 2001 - 2005	80
4.12	Friedhöfe	80
4.12.1	Übersicht 2001 - 2005	80
4.12.2	Friedhöfe nach Bezirken 2005	81
Abbildungsverzeichnis		
Abb. 9:	Ärztlicher Versorgungsgrad 1965 - 2005	69

4.1 4. Gesundheitswesen

4.1 Sanitätspersonen 2001 - 2005

Jahresende, Geschlecht	Ärzte/innen ¹⁾						Hebammen	Personal ²⁾			Apotheker/innen
	insgesamt	davon						des gehobenen Dienstes für Gesundheits- und Krankenpflege	des gehobenen medizinisch-technischen Dienstes und Massage/innen	der Pflegehilfe und des Sanitätshilfsdienstes	
		Ärzte/innen für Allgemeinmedizin	Turnusärzte/innen	Fachärzte/innen (ohne Zahnmedizin)	Fachärzte/innen für Zahn-, Mund- und Kieferheilkunde ³⁾	Zahnärzte/innen					
2001	11.687	2.893	2.062	5.497	1.177	58	325	13.902	3.377	4.064	1.437
2002	11.745	2.844	2.068	5.589	1.171	73	342	13.796	3.421	4.045	1.442
2003	12.004	2.892	2.149	5.699	1.147	117	347	13.906	3.486	4.112	1.491
2004	12.126	2.926	2.090	5.836	1.125	149	355	12.880	3.561	2.539	1.515
Männlich	6.668	1.304	859	3.798	632	75	-	1.571	446	1.015	315
Weiblich	5.458	1.622	1.231	2.038	493	74	355	11.309	3.115	1.524	1.200
2005	12.282	2.976	2.121	5.916	1.097	172	352⁵⁾	12.993⁶⁾	3.612⁷⁾	2.519	1.521
Männlich	6.690	1.308	857	3.826	616	83	-	1.582	448	999	314
Weiblich	5.592	1.668	1.264	2.090	481	89	352	11.411	3.164	1.520	1.207

¹⁾ Da auch die in den Krankenanstalten tätigen Ärzte/innen enthalten sind, unterscheiden sich die Zahlen von Tab. 4.2. - ²⁾ Einschließlich des Personals einer Krankenanstalt und von vier Pflegeheimen der Stadt Wien in Niederösterreich und einschließlich des Klinik- und Bundespersonals des AKH. - ³⁾ Dentisten/innen siehe Tab. 4.2. - ⁴⁾ Ab 2004 ohne Pflegeheime. - ⁵⁾ Darunter 171 frei praktizierende. - ⁶⁾ ⁷⁾ Zusätzlich Berufssitze von freiberuflich tätigen Angehörigen des: ⁶⁾ gehobenen Dienstes für Gesundheits- und Krankenpflege: 3.926, davon: weiblich 3.351, männlich 575, ⁷⁾ gehobenen medizinisch-technischen Dienstes: 2.376, davon weiblich 2.139, männlich 237; freiberuflich tätige Heilmasseure/innen: 84, davon: weiblich 42, männlich 42.

Quelle: MA 15 - Referat I/1, Bundesministerium für Gesundheit und Frauen - Abt. IV/A/3, Ärztekammer für Wien und Pharmazeutische Gehaltskasse für Österreich.

4.2 Niedergelassene Ärzte/innen und öffentliche Apotheken nach Bezirken 2001 - 2005

Jahr, Geschlecht, Bezirk	Ordinationen von													sonst. Fachärzten/innen	Öffentliche Apotheken
	Ärztinnen f. Allgemeinmedizin	Fachärztinnen für													
	Innere Medizin	Frauenheilkunde	Psychiatrie	Chirurgie	Orthopädie	Augenheilkunde und Optometrie	Haut- u. Geschlechtskrankheiten	Kinderheilkunde	Neurologie	Hals-, Nasen-, Ohrenkrankheiten	Zahn-, Mund- u. Kieferheilkunde ¹⁾				
2001	1.553	591	349	268	258	197	175	174	154	151	106	843	783	286	
2002	1.572	589	346	271	256	204	180	177	153	150	112	948	693	288	
2003	1.621	592	361	288	263	211	183	185	157	165	118	953	716	294	
2004	1.691	597	375	296	263	215	187	190	160	163	119	963	737	295	
Männlich	934	460	268	166	244	186	109	97	84	109	96	568	566	-	
Weiblich	757	137	107	130	19	29	78	93	76	54	23	395	171	-	
2005	1.732	604	380	302	264	219	195	195	164	158	125	964	752	296	
Männlich	950	463	268	170	243	187	111	96	87	107	100	567	582	-	
Weiblich	782	141	112	132	21	32	84	99	77	51	25	397	170	-	
1.	92	45	29	27	25	20	15	17	5	11	7	86	64	21	
2.	83	19	15	17	11	11	5	8	6	4	5	39	28	18	
3.	87	36	17	12	19	10	8	9	10	8	5	50	40	16	
4.	53	19	11	17	2	8	5	6	4	4	7	37	24	8	
5.	47	9	6	11	6	4	6	2	2	1	3	27	11	9	
6.	52	20	15	14	13	8	3	10	4	6	5	30	23	7	
7.	65	23	10	16	4	8	4	5	4	6	3	34	15	9	
8.	63	43	24	28	18	12	21	8	8	6	6	33	37	5	
9.	81	77	36	30	22	15	22	15	14	16	11	72	94	13	
10.	106	23	13	4	3	7	8	9	6	3	7	60	20	23	
11.	53	7	5	1	3	4	5	4	6	3	3	26	12	11	
12.	72	19	14	8	10	5	4	6	6	6	4	43	18	14	
13.	94	38	21	15	13	18	12	9	7	15	9	31	44	6	
14.	77	25	18	16	10	10	7	7	7	6	5	40	27	13	
15.	61	13	10	7	10	5	5	6	6	4	5	30	21	12	
16.	81	17	16	6	8	6	4	4	11	3	3	46	26	15	
17.	50	19	10	13	6	6	3	8	6	6	4	32	17	8	
18.	83	41	23	20	17	10	15	13	6	11	8	42	48	12	
19.	111	59	39	21	34	17	18	19	12	23	8	46	96	11	
20.	56	9	7	2	5	5	3	6	5	3	4	30	8	11	
21.	94	15	11	8	8	10	6	7	9	5	4	48	31	22	
22.	87	17	19	3	8	11	8	8	10	4	6	51	27	17	
23.	84	11	11	6	9	9	8	9	10	4	3	31	21	15	

¹⁾ Inklusive Zahnarztordinationen: 2001: 24, 2002: 29, 2003: 41, 2004: 47 und 2005: 57. Außerdem Dentisten/innen: 2001: 46, 2002: 42, 2003: 42, 2004: 39 und 2005: 38. Quelle: MA 15 - Referat I/5 und Ärztekammer für Wien.

Abb. 9: Ärztlicher Versorgungsgrad 1965 - 2005

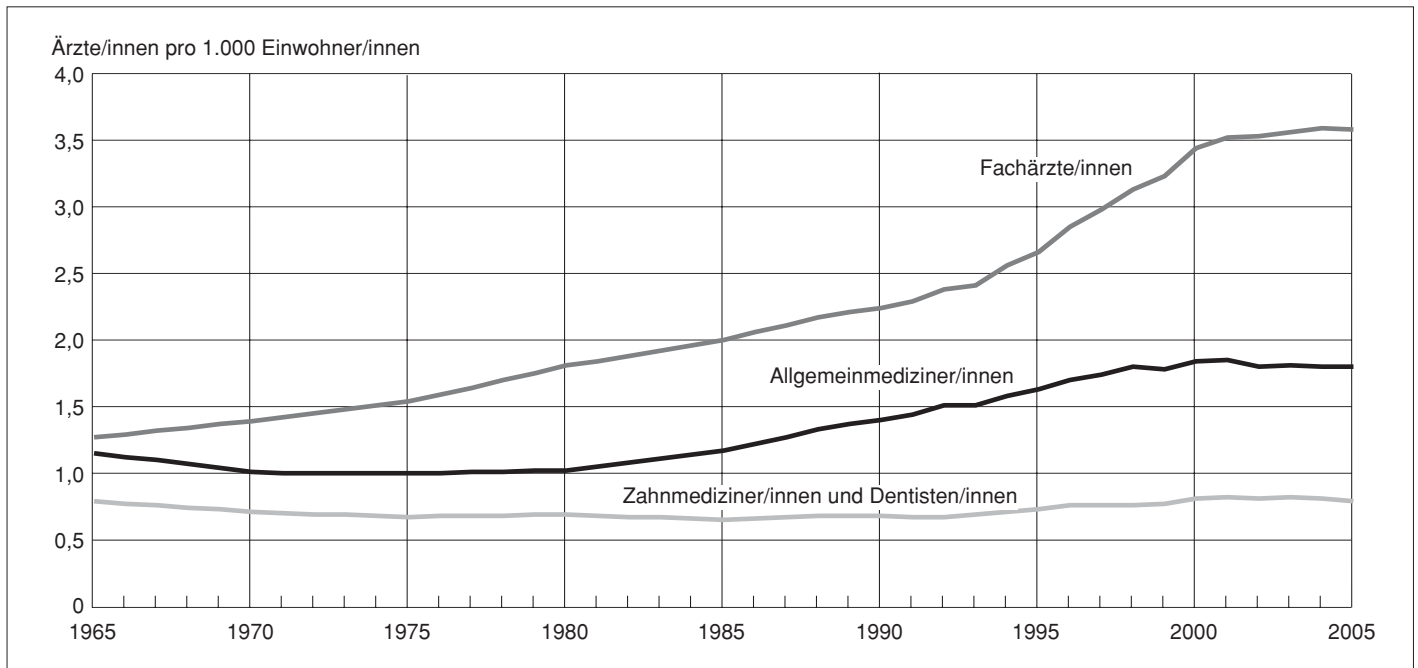

Siehe Tabelle 4.1.
Quelle: Ärztekammer für Wien.

4.3 Schutzimpfungen 2001 - 2005¹⁾

Jahr	Kinderlähmung	Masern-Mumps-Röteln ²⁾	Röteln ³⁾	Diphtherie-Tetanus	Diphtherie-Tetanus-Polio	Diphtherie-Tetanus-Pertussis-Polio ²⁾	Diphtherie-Tet. - Pert. - Haemophilus influenzae b-Polio ²⁾	Diphtherie-Tetanus-Pertussis-Haemophilus influenzae b ²⁾	Diphtherie-Tetanus-Pertussis-Haemophilus influenzae b-Polio-Hep. B ²⁾	Tetanus	Diphtherie-Tetanus-Pertussis ⁴⁾
2001	4.498	35.099	3.688	21.882	8.186	15.786	8.902	1.188	39.979	44	.
2002	7.576	32.403	6.204	8.159	25.778	2.001	1.699	80	56.490	18	.
2003	6.493	57.175	1.659	4.096	18.952	582	924	-	60.243	4	.
2004	6.633	57.684	.	5.395	23.514	2.600	124	-	62.917	4	.
2005	4.404	52.827⁵⁾	.	4.130	14.320	3.029	-	-	63.284	8	10.265

Jahr	Influenza (Grippe)	Hepatitis A ⁶⁾	Hepatitis B ²⁾	Hepatitis A+B	Hepatitis B-Haemophilus influenzae b ²⁾	FSME-Impfung (Zeckenkrankheit)	Meningokokken	Pneumokokken	Typhus ⁷⁾	Gelbfieber	Tuberkulose
2001	51.311	1.231	43.676	10.804	8.051	54.837	1.388	-	6.906	2.017	-
2002	57.723	1.128	34.869	10.074	1.684	48.940	1.320	-	7.246	2.062	-
2003	63.947	1.480	30.857	9.767	221	50.522	2.345	-	7.337	1.832	-
2004	60.769	1.546	22.508	10.428	54	41.991	2.203	965	7.732	1.966	2
2005	66.330	1.995	22.439	9.171	-	49.275	2.264	5.336	7.280	2.105	-

¹⁾ In den Bezirksgesundheitsämtern, Elternberatungsstellen, Schulen, in der Impfstelle für Auslandsreisende und in den Gesundheitszentren der Wiener Gebietskrankenkasse.

²⁾ Inklusiv der von den niedergelassenen Ärzten/innen durchgeführten Schutzimpfungen.

³⁾ Seit 2004 keine alleinigen Impfungen der MA 15 mehr.

⁴⁾ Seit 2005 ist dieser Impfstoff im Konzept der Stadt Wien.

⁵⁾ Darunter 2.537 Wöchnerinnen und 24 Krankenpflegeschülerinnen.

⁶⁾ Hepatitis A-Impfungen werden nur in der Impfstelle für Auslandsreisende vorgenommen. Alternativ wird Immunglobulin als Prophylaxe verabreicht.

⁷⁾ Ohne Typhus-Schutzimpfungen mit oralem Lebendimpfstoff.

Quelle: MA 15 - Referat I/2.

4.4 4. Gesundheitswesen

4.4 Infektionskrankheiten 2001 - 2005

4.4.1 Neuerkrankungen an meldepflichtigen übertragbaren Krankheiten 2001 - 2005¹⁾

Jahr, Bezeichnung	Bakterielle Infektionen								
	Scharlach	Keuchhusten	Lebensmittelvergiftungen durch				Typhus	Meningitis (Genickstarre)	Legionellen
			Salmonellen	Campylobacter	Shigellen (Ruhr)	sonstige Bakterien			
2001	324	10	1.028	1.175	70	47	3	32	3
2002	334	12	1.253	1.263	32	32	7	40	17
2003	447	17	1.295	1.076	45	35	7	23	12
2004	397	10	1.094	1.429	30	33	9	29	13
2005	502	7	894	1.223	31	34	8	35	18
Darunter Personen, deren Ansteckung außerhalb Wiens erfolgte	-	-	174	172	22	3	6	-	1

Jahr, Bezeichnung	Virale Infektionen							Malaria	Sonstige übertragbare Krankheiten	AIDS
	Infektiöse Gelbsucht				Meningo-Encephalitiden (Gehirn-, -hautentzündungen)	Masern				
	Hepatitis A	Hepatitis B	Hepatitis C	Sonstige						
2001	46	40	39	1	-	-	37	7	54	
2002	55	113	172	-	3	8	31	6	51	
2003	68	202	307	2	4	14	29	10	14	
2004	82	196	273	4	3	6	22	12	25	
2005	79	198	235	4	3	6	25	10²⁾	22^v	
Darunter Personen, deren Ansteckung außerhalb Wiens erfolgte	17	5	3	1	-	-	25	2	-	

¹⁾ Betrifft Wiener Wohnbevölkerung.

²⁾ Amöbenruhr: 5, Brucellose: 2 und 3 Todesfälle an Jakob Creutzfeldt.

Quelle: MA 15 - Referat I/2.

4.4.2 Tuberkulose 2001 - 2005

Jahr	Personen mit aktiver Tuberkulose										
	zusammen ¹⁾	darunter Personen mit offener (ansteckungsfähiger) Lungentuberkulose			insgesamt ²⁾	Neuerkrankungen (an)					
		Lungentuberkulose ³⁾				Tuberkulose anderer Organe					
		insgesamt	Männer	Frauen		offene	geschlossene	Lymphknoten	Urogenital	Knochen, Gelenke u. Haut	sonstige
2001	712	346	248	98	389	234	91	41	9	5	9
2002	731	353	257	96	432	231	137	34	12	7	11
2003	721	339	226	113	422	216	131	36	11	4	24
2004	792	401	281	120	432	260	109	31	8	9	15
2005	731	349	256	93	416	244	95	44	12	9	8

¹⁾ Revidierte Endstände unter Berücksichtigung der Diagnoseübergänge im laufenden Jahr.

²⁾ Gleichzeitig bestand Meningitis und miliare Tuberkulose: 2001 in 1, 2002 in 3, 2003 in 8, 2004 in 4 und 2005 in 11 Fällen.

³⁾ Gleichzeitig bestand Tuberkulose anderer Organe: 2001 in 8, 2002 in 13, 2003 in 17, 2004 in 19 und 2005 in 19 Fällen.

Quelle: MA 15 - Referat I/3, Tuberkulosebekämpfung.

4.4.3 Meldepflichtige Geschlechtskrankheiten 2001 - 2005

Jahr	Neuerkrankungen (an)								
	zusammen	Männer	Frauen	Gonorrhoe (Tripper)			Lues (Syphilis)		
				insgesamt	Männer	Frauen	insgesamt	Männer	Frauen
2001	641	425	216	413	297	116	228	128	100
2002	1.132	760	372	846	593	253	286	167	119
2003	1.026	719	307	777	588	189	249	131	118
2004	954	672	282	737	556	181	217	116	101
2005	755	554	201	573	433	140	182	121	61

Quelle: MA 15 - Referat I/4, Ambulatorium zur Diagnose und Behandlung sexuell übertragbarer Krankheiten.

4.5 Vorsorgeuntersuchungen

4.5.1 Nach dem Alter der Untersuchten 2001 - 2005

Jahr, Altersgruppen	Untersuchte Personen ¹⁾				
	insgesamt	davon			
		Männer	in % ²⁾	Frauen	in % ²⁾
2001	115.837	50.654	8,6	65.183	9,6
2002	126.544	56.909	9,6	69.635	10,2
2003	137.015	61.475	10,2	75.540	10,9
2004	146.791	63.869	10,4	82.922	11,9
2005	141.662	62.743	9,9	78.919	11,0
18 bis unter 25	7.223	2.811	4,0	4.412	6,1
25 bis unter 30	10.807	4.416	7,7	6.391	10,9
30 bis unter 35	13.558	6.159	9,7	7.399	11,3
35 bis unter 40	15.818	7.520	10,3	8.298	11,6
40 bis unter 45	16.713	8.162	11,6	8.551	12,5
45 bis unter 50	14.655	7.004	12,2	7.651	13,0
50 bis unter 55	12.554	5.596	11,9	6.958	13,6
55 bis unter 60	13.020	5.864	12,2	7.156	13,6
60 bis unter 65	12.768	5.689	11,6	7.079	12,7
65 bis unter 70	9.462	4.150	12,4	5.312	13,3
70 bis unter 75	5.592	2.240	10,1	3.352	10,7
75 und älter	9.492	3.132	7,8	6.360	7,0

¹⁾ Krankenversicherte Personen ab 19 Jahren (2005: ab 18 Jahren).

²⁾ Anteil an der Wohnbevölkerung ab 19 (2005: ab 18) Jahren im Jahresdurchschnitt.

Quelle: Hauptverband der österreichischen Sozialversicherungsträger.

4.5.2 Ergebnisse der Vorsorgeuntersuchungen 2004 - 2005

Untersuchungsergebnisse der MA 15	Männer		Frauen		Insgesamt	
	2004	2005	2004	2005	2004	2005
	in %					
Übergewicht (Brocca-Index) ¹⁾	29,8	35,4	23,4	24,6	26,6	29,8
Body-Mass-Index (BMI) ²⁾ > 27	36,2	27,8	25,6	22,4	30,9	25,2
Verdacht auf Hypercholesterinämie	68,6	60,2	65,6	58,9	67,1	59,5
Verdacht auf Hypertriglyzeridämie	30,3	28,3	14,3	14,0	21,9	20,9
Pathologischer atherogener Index ³⁾	31,8	30,9	26,7	22,3	29,3	26,6
Verdacht auf Diabetes	4,2	4,4	2,5	3,2	3,3	3,8
Verdacht auf Leberzellschaden	10,5	9,4	6,7	6,4	8,5	7,8
Verdacht auf Hyperurikämie	26,0	25,0	3,7	3,6	14,4	13,9
Verdacht auf Hypertonie	19,3	20,6	10,9	11,0	14,9	15,6
Verdacht auf Haltungsschäden	17,1	13,0	21,1	16,3	19,2	14,7
Verdacht auf Hörstörung	14,4	12,4	7,9	8,0	11,0	10,1
Verdacht auf Struma	1,8	1,4	7,5	5,7	4,8	3,7
Verdacht auf Nierenfunktionsstörung ⁴⁾	4,1	4,3	10,5	11,7	7,5	8,2
Verdacht auf Harnwegsinfekt	0,6	0,7	1,7	2,0	1,2	1,4
Verdacht auf Anämie	7,0	7,4	16,4	16,2	11,9	12,0
Pathologische Lungenfunktion	10,7	9,5	11,1	8,5	10,9	9,0
Pathologischer EKG-Befund	0,1	0,2	-	-	0,0	0,2
Mastopathie	-	-	6,5	4,7	3,4	-
Pathologische Zellabstriche	-	-	0,2	0,3	0,1	-
Untersuchungsempfehlung	51,3	50,5	47,8	44,7	49,5	47,5
Untersuchte Personen	7.444	6.598	8.111	7.162	15.555	13.760

¹⁾ Größer als das Normalgewicht (Körpergröße in Zentimetern minus 100).

²⁾ Körpergewicht in Kilogramm dividiert durch das Quadrat der Größe in Metern.

³⁾ Verhältnis des Gesamtcholesterins zum HDL (Männer: > 4,5, Frauen > 3,5).

⁴⁾ Referenzbereich für Kreatinin: Männer: < 1,2 mg/dl, Frauen: < 0,9 mg/dl.

Quelle: MA 15 - Referat IV/1.

4.6 Krankenanstalten

4.6.1 Übersicht 2000 - 2004

Jahresende, Art der Krankenanstalten	Kranken- anstalten	Ärzte/innen	Nichtärztliche Gesund- heitsberufe	Betten		Stationäre Patienten /innen ¹⁾	Betten- Belagstage	Durchschnittl. Belags- dauer ¹⁾
				systemi- siert	tatsächlich aufgestellt			
2000	49	5.382	20.633	18.743	17.880	605.616	5.611.039	6,3
2001	47	5.527	20.724	18.713	17.904	630.847	5.585.737	6,0
2002	48	5.695	20.639	18.905	17.798	648.527	5.475.683	5,8
2003	48	5.762	20.873	19.093	17.701	633.112	5.452.036	5,9
2004²⁾	41	5.578	18.980	14.382	13.505	-	3.854.920	-
In städtischer Verwaltung zusammen³⁾	14	4.310	13.863	9.086	8.556	-	2.572.028	-
Allgemeine Krankenanstalten	8	3.906	11.815	7.394	6.875	336.463	2.087.483	6,2
Sonderkrankenanstalten für								
Interne Erkrankungen	1	24	120	94	92	3.747	29.103	7,8
Bewegungs- und Stützapparat- erkrankungen	1	35	145	126	125	3.337	34.339	10,3
Versorgung von Kindern und Jugendlichen	1	47	181	88	76	3.817	18.922	5,0
Nervensystemerkrankungen	1	53	287	200	199	2.980	57.677	19,4
Psychische und Verhaltensstörungen	2	245	1.315	1.184	1.189	31.255	344.504	11,0
In sonstiger Verwaltung zusammen	27	1.268	5.117	5.296	4.949	-	1.282.892	-
Allgemeine Krankenanstalten	10	786	2.522	2.419	2.241	116.906	689.974	5,9
Sonderkrankenanstalten für								
Versorgung nach Unfällen und neurochirurgischen Eingriffen	3	143	527	354	354	13.743	109.405	8,0
Bewegungs- und Stützapparat- erkrankungen	1	89	249	280	249	10.331	75.441	7,3
Versorgung von Kindern und Jugendlichen	1	54	225	145	124	10.289	25.453	2,5
Abhängigkeitserkrankungen	1	24	42	223	227	1.882	81.983	43,6
Versorgung bei Heer/Justiz	2	32	93	216	192	3.482	28.783	8,3
Nervensystemerkrankungen	1	10	96	122	122	1.548	48.988	31,6
Sanatorien	7	113	887	935	838	35.335	193.958	5,5
Pflegeanstalt für chronisch Kranke ⁴⁾	1	17	476	602	602	222	28.907	⁵⁾

¹⁾ 2000-2003 Mehrfacherfassungen, bedingt durch interne Verlegungen, möglich; 2004 keine Summenbildungen bzw. Berechnungen wegen Mehrfacherfassungen, bedingt durch interne Verlegungen.

²⁾ Geänderte Krankenanstalten-Typisierung; ohne Pflegebereich.

³⁾ Außerdem eine Krankenanstalt der Stadt Wien in Niederösterreich.

⁴⁾ Ohne Angaben über die dazugehörigen Wohnheime.

⁵⁾ Eine Berechnung auf Kalenderbasis ist hier nicht zielführend.

Quelle: Bettenbericht und Jahresmeldungen über die Anzahl der Ärzte und Pflegepersonen der Wiener Krankenanstalten an das Bundesministerium für Gesundheit und Frauen, Abt. IV/A/3, bearbeitet von der MA 5.

4.6.2 Spitalsentlassungen 2004¹⁾

Hauptdiagnose (ICD-10 BMSG 2001) ²⁾	Geschlecht	Stationäre Patienten/ innen insgesamt	Altersgruppen				Abgangsstatus		Durchschnittl. Aufenthaltsdauer in Tagen
			0 bis unter 15 Jahre	15 bis unter 45 Jahre	45 bis unter 65 Jahre	65 Jahre und mehr	entlassen	gestorben	
Alle Diagnosen	z	573.974	43.641	142.344	177.265	210.724	563.343	10.631	7,8
	m	250.632	25.117	56.411	85.643	83.461	245.676	4.956	7,6
	w	323.342	18.524	85.933	91.622	127.263	317.667	5.675	7,9
I. Bestimmte infektiöse und parasitäre Krankheiten (A00-B99)	z	13.206	3.810	3.992	2.469	2.935	12.737	469	9,2
	m	6.787	2.087	2.242	1.422	1.036	6.544	243	9,0
	w	6.419	1.723	1.750	1.047	1.899	6.193	226	9,3
darunter									
Inf. Darmkh. (außer Diarrhoe und Gastroenteritis) (A00-A08)	z	2.367	1.745	239	132	251	2.357	10	6,0
	m	1.220	983	118	52	67	1.216	4	5,7
	w	1.147	762	121	80	184	1.141	6	6,4
Diarrhoe und Gastroenteritis vermutlich infektiösen Ursprungs (A09)	z	2.470	1.037	608	301	524	2.464	6	5,3
	m	1.064	549	271	115	129	1.060	4	4,6
	w	1.406	488	337	186	395	1.404	2	5,8
Tuberkulose (A15-A19, B90)	z	547	46	255	139	107	534	13	21,6
	m	340	22	168	95	55	332	8	24,4
	w	207	24	87	44	52	202	5	16,9
HIV-Krankheit (Humane Immundefizienz Viruskrankheit) (B20-B24)	z	1.060	4	804	220	32	1.038	22	10,0
	m	805	2	583	196	24	790	15	9,4
	w	255	2	221	24	8	248	7	11,9
II. Neubildungen (C00-D48)	z	110.354	3.791	14.096	48.215	44.252	107.179	3.175	5,5
	m	51.182	2.227	5.351	22.209	21.395	49.557	1.625	5,5
	w	59.172	1.564	8.745	26.006	22.857	57.622	1.550	5,5
Bösartige Neubildungen des Dickdarmes (C18)	z	7.485	2	268	3.187	4.028	7.305	180	5,2
	m	4.615	1	148	2.141	2.325	4.516	99	4,2
	w	2.870	1	120	1.046	1.703	2.789	81	6,7
Bösartige Neubildungen von Bronchus und Lunge (ohne Trachea) (C34)	z	11.906	1	389	6.910	4.606	11.293	613	4,7
	m	7.980	1	230	4.608	3.141	7.570	410	4,5
	w	3.926	-	159	2.302	1.465	3.723	203	5,3
Bösartige Neubildungen der Haut (C43-C44)	z	3.272	5	328	1.011	1.928	3.224	48	6,1
	m	1.713	1	151	559	1.002	1.687	26	6,1
	w	1.559	4	177	452	926	1.537	22	6,1
Bösartige Neubildungen der Brustdrüse (C50)	z	15.113	1	2.139	8.157	4.816	14.902	211	3,6
	m	94	1	26	37	30	93	1	3,9
	w	15.019	-	2.113	8.120	4.786	14.809	210	3,6
Bösartige Neubildungen der Gebärmutter (C53-C55)	z	2.424	-	341	1.160	923	2.364	60	6,1
	w	2.424	-	341	1.160	923	2.364	60	6,1
Bösartige Neubildungen des Ovars (C56)	z	3.371	1	479	1.460	1.431	3.278	93	5,0
	w	3.371	1	479	1.460	1.431	3.278	93	5,0
Bösartige Neubildungen der Prostata (C61)	z	4.459	-	23	1.697	2.739	4.348	111	6,0
	m	4.459	-	23	1.697	2.739	4.348	111	6,0
Bösartige Neubildungen der Harnblase (C67)	z	3.280	5	53	1.198	2.024	3.207	73	6,8
	m	2.394	-	45	908	1.441	2.343	51	6,6
	w	886	5	8	290	583	864	22	7,2
Andere bösartige Neubildungen (Rest von C00-C97)	z	44.326	3.355	6.235	17.782	16.954	42.684	1.642	6,1
	m	24.464	2.001	3.788	10.227	8.448	23.609	855	6,0
	w	19.862	1.354	2.447	7.555	8.506	19.075	787	6,2
Carcinoma in Situ (D00-D09)	z	509	1	197	163	148	488	21	8,8
	m	98	-	2	32	64	87	11	12,9
	w	411	1	195	131	84	401	10	7,9
Gutartige Neubildungen des Dickdarmes und Mastdarmes (D12)	z	1.030	6	75	405	544	1.028	2	4,6
	m	500	3	30	195	272	498	2	4,4
	w	530	3	45	210	272	530	-	4,8
Uterusleiomyom (D25)	z	1.657	-	791	831	35	1.657	-	7,9
	w	1.657	-	791	831	35	1.657	-	7,9
Andere gutartige Neubildungen und Neubildungen unsicheren Verhaltens (Rest von D00-D48)	z	11.522	414	2.778	4.254	4.076	11.401	121	5,4
	m	4.865	219	908	1.805	1.933	4.806	59	5,0
	w	6.657	195	1.870	2.449	2.143	6.595	62	5,8
III. Krankheiten des Blutes und der blutbildenden Organe (D50-D89)	z	4.533	848	842	969	1.874	4.481	52	5,4
	m	2.019	487	374	492	666	1.998	21	4,3
	w	2.514	361	468	477	1.208	2.483	31	6,4
darunter									
Anämien (D50-D64)	z	2.759	449	454	473	1.383	2.726	33	6,0
	m	1.107	259	165	233	450	1.097	10	4,6
	w	1.652	190	289	240	933	1.629	23	7,0

4.6.2 Spitalsentlassungen 2004¹⁾ (Fortsetzung)

Hauptdiagnose (ICD-10 BMSG 2001) ²⁾	Geschlecht	Stationäre Patienten/ innen insgesamt	Altersgruppen				Abgangstatus		Durchschnittl. Aufent- haltungsdauer in Tagen
			0 bis unter 15 Jahre	15 bis unter 45 Jahre	45 bis unter 65 Jahre	65 Jahre und mehr	entlassen	gestorben	
IV. Endokrine, Ernährungs- und Stoffwechselkrankheiten (E00-E90)	z	17.127	857	2.654	5.470	8.146	16.869	258	8,8
	m	6.793	427	966	2.448	2.952	6.669	124	8,7
	w	10.334	430	1.688	3.022	5.194	10.200	134	8,9
darunter									
Diabetes mellitus (E10-E14)	z	9.200	186	768	2.715	5.531	9.040	160	10,0
	m	4.374	84	444	1.628	2.218	4.292	82	9,7
	w	4.826	102	324	1.087	3.313	4.748	78	10,3
V. Psychische und Verhaltens- störungen (F00-F99)	z	24.418	1.855	11.716	6.322	4.525	24.250	168	20,7
	m	12.380	1.129	6.517	3.340	1.394	12.314	66	19,7
	w	12.038	726	5.199	2.982	3.131	11.936	102	21,6
darunter									
Demenz (F00-F03)	z	2.364	-	9	81	2.274	2.233	131	36,8
	m	703	-	5	31	667	657	46	30,4
	w	1.661	-	4	50	1.607	1.576	85	39,5
Psychische und Verhaltens- störungen durch Alkohol (F10)	z	4.724	39	2.259	2.150	276	4.712	12	22,3
	m	3.577	14	1.724	1.628	211	3.569	8	22,6
	w	1.147	25	535	522	65	1.143	4	21,4
Schizophrenie, schizotype und wahnhaftige Störungen (F20-F29)	z	4.479	11	2.885	1.298	285	4.475	4	24,7
	m	2.419	3	1.778	568	70	2.418	1	26,0
	w	2.060	8	1.107	730	215	2.057	3	23,3
VI. Krankheiten des Nervensystems (G00-G99)	z	21.781	1.388	5.201	7.089	8.103	21.532	249	9,7
	m	10.321	751	2.536	3.729	3.305	10.207	114	8,6
	w	11.460	637	2.665	3.360	4.798	11.325	135	10,8
darunter									
Alzheimer-Krankheit (G30)	z	547	-	-	26	521	515	32	30,3
	m	175	-	-	11	164	157	18	32,4
	w	372	-	-	15	357	358	14	29,3
Epilepsie (G40-G41)	z	2.701	547	1.058	651	445	2.682	19	7,6
	m	1.512	318	606	388	200	1.506	6	6,6
	w	1.189	229	452	263	245	1.176	13	8,9
Zerebrale transitorische ischä- mische Attacken (G45)	z	2.051	1	79	448	1.523	2.029	22	9,9
	m	851	1	54	234	562	842	9	8,5
	w	1.200	-	25	214	961	1.187	13	10,9
VII. Krankheiten des Auges und der Augenanhangsgebilde (H00-H59)	z	28.890	453	1.572	5.982	20.883	28.889	1	3,5
	m	11.019	229	824	3.034	6.932	11.018	1	3,5
	w	17.871	224	748	2.948	13.951	17.871	-	3,6
VIII. Krankheiten des Ohres und des Warzenfortsatzes (H60-H95)	z	8.508	1.072	2.896	3.056	1.484	8.506	2	4,0
	m	4.428	634	1.718	1.530	546	4.426	2	3,8
	w	4.080	438	1.178	1.526	938	4.080	-	4,2
IX. Krankheiten des Kreislaufsystems (I00-I99)	z	68.311	365	6.210	22.482	39.254	65.357	2.954	10,5
	m	34.651	236	3.501	13.583	17.331	33.403	1.248	9,7
	w	33.660	129	2.709	8.899	21.923	31.954	1.706	11,3
darunter									
Hypertonie (Hochdruckkrankheit) (I10-I15)	z	6.826	24	451	1.803	4.548	6.761	65	8,6
	m	2.346	20	278	832	1.216	2.324	22	6,9
	w	4.480	4	173	971	3.332	4.437	43	9,5
Angina pectoris (I20)	z	2.543	2	175	1.055	1.311	2.527	16	6,8
	m	1.388	1	127	633	627	1.379	9	6,4
	w	1.155	1	48	422	684	1.148	7	7,2
Akuter Myokardinfarkt (I21-I22)	z	2.641	2	149	938	1.552	2.294	347	11,8
	m	1.540	2	128	708	702	1.388	152	11,1
	w	1.101	-	21	230	850	906	195	12,7
Andere ischämische Herzkrank- heiten (I23-I25)	z	10.021	6	535	4.178	5.302	9.785	236	8,5
	m	6.499	4	455	3.007	3.033	6.386	113	7,8
	w	3.522	2	80	1.171	2.269	3.399	123	9,8
Störungen im Erregungsleiter- system des Herzens und Herz- rhythmusstörungen (I44-I49)	z	6.450	66	530	1.806	4.048	6.130	320	8,0
	m	3.317	42	316	1.153	1.806	3.156	161	6,9
	w	3.133	24	214	653	2.242	2.974	159	9,2
Herzinsuffizienz (I50)	z	4.250	1	42	488	3.719	3.679	571	17,0
	m	1.775	-	27	328	1.420	1.569	206	14,0
	w	2.475	1	15	160	2.299	2.110	365	19,2
Zerebrovaskuläre Krankheiten (I60-I69)	z	10.698	24	751	3.276	6.647	9.902	796	18,8
	m	5.168	15	385	1.811	2.957	4.843	325	18,7
	w	5.530	9	366	1.465	3.690	5.059	471	18,8
Atherosklerose (I70)	z	3.147	1	67	1.051	2.028	3.107	40	7,0
	m	1.973	-	45	801	1.127	1.956	17	6,9
	w	1.174	1	22	250	901	1.151	23	7,2

4.6.2 Spitalsentlassungen 2004¹⁾ (Fortsetzung)

Hauptdiagnose (ICD-10 BMSG 2001) ²⁾	Geschlecht	Stationäre Patienten/ innen insgesamt	Altersgruppen				Abgangstatus		Durchschnittl. Aufenthaltsdauer in Tagen
			0 bis unter 15 Jahre	15 bis unter 45 Jahre	45 bis unter 65 Jahre	65 Jahre und mehr	entlassen	gestorben	
Varizen der unteren Extremitäten (I83)	z	4.648	2	1.293	2.304	1.049	4.647	1	4,5
	m	1.352	1	378	673	300	1.351	1	4,9
	w	3.296	1	915	1.631	749	3.296	-	4,3
X. Krankheiten des Atmungssystems (J00-J99)	z	34.463	9.604	7.810	7.664	9.385	33.428	1.035	7,2
	m	18.416	5.436	4.193	4.281	4.506	17.906	510	6,9
	w	16.047	4.168	3.617	3.383	4.879	15.522	525	7,6
darunter									
Akute Infektionen der oberen Atemwege und Grippe (J00-J11)	z	2.816	1.448	965	211	192	2.814	2	5,1
	m	1.612	813	659	83	57	1.611	1	5,1
	w	1.204	635	306	128	135	1.203	1	5,2
Pneumonie (J12-J18)	z	5.636	1.190	750	1.023	2.673	5.076	560	12,9
	m	2.969	670	418	605	1.276	2.702	267	12,2
	w	2.667	520	332	418	1.397	2.374	293	13,7
Chronische Krankheiten der Gaumen- und Rachenmandeln (J35)	z	6.773	4.758	1.873	131	11	6.773	-	2,7
	m	3.352	2.596	690	59	7	3.352	-	2,6
	w	3.421	2.162	1.183	72	4	3.421	-	2,7
Chronisch obstruktive Lungen- krankheiten und Bronchiektasien (J40-J44, J47)	z	7.652	205	451	3.123	3.873	7.458	194	8,7
	m	4.064	133	252	1.764	1.915	3.957	107	8,0
	w	3.588	72	199	1.359	1.958	3.501	87	9,5
XI. Krankheiten des Verdauungs- systems (K00-K93)	z	43.467	2.435	11.658	15.394	13.980	42.707	760	7,1
	m	21.148	1.445	5.914	7.958	5.831	20.806	342	6,8
	w	22.319	990	5.744	7.436	8.149	21.901	418	7,5
darunter									
Dyspepsie und andere Krank- heiten des Magens und des Duodenums (K29-K31)	z	3.108	174	954	1.016	964	3.099	9	4,2
	m	1.253	70	421	440	322	1.250	3	3,8
	w	1.855	104	533	576	642	1.849	6	4,5
Krankheiten der Appendix (K35-K38)	z	2.602	597	1.584	314	107	2.601	1	5,9
	m	1.159	324	653	136	46	1.158	1	6,1
	w	1.443	273	931	178	61	1.443	-	5,7
Hernia inguinalis (K40)	z	4.228	539	957	1.529	1.203	4.226	2	5,6
	m	3.694	401	826	1.422	1.045	3.692	2	5,6
	w	534	138	131	107	158	534	-	5,6
Divertikulose des Darmes (K57)	z	2.972	1	199	1.121	1.651	2.933	39	7,7
	m	1.231	-	134	522	575	1.222	9	6,8
	w	1.741	1	65	599	1.076	1.711	30	8,3
Cholelithiasis (K80)	z	5.275	14	1.329	2.296	1.636	5.260	15	7,5
	m	1.709	5	349	820	535	1.700	9	7,9
	w	3.566	9	980	1.476	1.101	3.560	6	7,3
XII. Krankheiten der Haut und der Unterhaut (L00-L99)	z	8.218	815	3.068	2.167	2.168	8.160	58	8,4
	m	4.006	449	1.665	1.035	857	3.980	26	8,4
	w	4.212	366	1.403	1.132	1.311	4.180	32	8,5
XIII. Krankheiten des Muskel-Skelett- Systems und des Bindegewebes (M00-M99)	z	60.925	934	11.478	24.771	23.742	60.851	74	7,9
	m	21.083	483	5.387	9.141	6.072	21.056	27	7,2
	w	39.842	451	6.091	15.630	17.670	39.795	47	8,3
darunter									
Binnenschädigung d. Kniegelenkes (M23)	z	6.389	43	1.897	3.236	1.213	6.389	-	3,8
	m	3.217	16	1.190	1.565	446	3.217	-	3,6
	w	3.172	27	707	1.671	767	3.172	-	3,9
Arthropathien, Arthrosen u. sons- tige Gelenksschädigungen (M00-M22, M24-M25)	z	17.197	362	2.096	6.707	8.032	17.174	23	9,9
	m	4.969	186	886	1.972	1.925	4.960	9	9,2
	w	12.228	176	1.210	4.735	6.107	12.214	14	10,1
Deformitäten der Wirbelsäule und des Rückens und Spon- dylopathien (M40-M49)	z	4.023	61	561	1.268	2.133	4.016	7	11,3
	m	1.572	24	318	533	697	1.569	3	10,1
	w	2.451	37	243	735	1.436	2.447	4	12,2
Rückenschmerzen (M54)	z	7.661	17	1.392	2.586	3.666	7.653	8	8,6
	m	2.285	8	585	852	840	2.282	3	7,1
	w	5.376	9	807	1.734	2.826	5.371	5	9,3
Krankheiten der Weichteilgewebe (M60-M79)	z	7.117	126	1.723	3.683	1.585	7.113	4	4,6
	m	3.190	72	826	1.622	670	3.188	2	4,5
	w	3.927	54	897	2.061	915	3.925	2	4,7
XIV. Krankheiten des Urogenital- systems (N00-N99)	z	34.934	3.157	10.992	10.930	9.855	34.554	380	5,6
	m	13.240	2.017	2.794	3.988	4.441	13.082	158	5,5
	w	21.694	1.140	8.198	6.942	5.414	21.472	222	5,7
darunter									
Niereninsuffizienz (N17-N19)	z	3.199	57	379	1.025	1.738	2.924	275	11,1
	m	1.622	42	225	576	779	1.508	114	10,5
	w	1.577	15	154	449	959	1.416	161	11,7

4.6 4. Gesundheitswesen

4.6.2 Spitalsentlassungen 2004¹⁾ (Schluss)

Hauptdiagnose (ICD-10 BMSG 2001) ²⁾	Ge- schlecht	Stationäre Patienten/ innen insgesamt	Altersgruppen				Abgangsstatus		Durch- schnittl. Aufent- haltungsdauer in Tagen
			0 bis unter 15 Jahre	15 bis unter 45 Jahre	45 bis unter 65 Jahre	65 Jahre und mehr	entlassen	gestorben	
Urolithiasis (N20-N23)	z m w	3.834 2.510 1.324	28 19 9	1.468 920 548	1.529 1.056 473	809 515 294	3.832 2.508 1.324	2 2 -	4,1 3,9 4,4
Prostatahyperplasie (N40)	z m	2.064 2.064	- -	13 13	801 801	1.250 1.250	2.063 2.063	1 1	6,4 6,4
Menstruations-, klimakterische und andere Störungen in diesem Zusammenhang (N91-N95)	z w	3.956 3.956	9 9	1.535 1.535	2.061 2.061	351 351	3.956 3.956	- -	3,1 3,1
XV. Schwangerschaft, Geburt und Wochenbett (O00-O99)	z w	28.175 28.175	22 22	28.055 28.055	98 98	- -	28.175 28.175	- -	4,9 4,9
darunter									
Ärztlich eingeleiteter Abort (O04)	w	189	-	187	2	-	189	-	2,7
Andere Gründe für abortiven Ausgang der Schwangerschaft (O00-O03, O05-O08)	w	3.656	4	3.604	48	-	3.656	-	2,7
Komplikationen in der Schwan- gerschaft in der Vorgeburts- periode (O10-O48)	w	5.894	7	5.873	14	-	5.894	-	4,0
Spontangeburt eines Einlings (O80)	w	12.233	6	12.219	8	-	12.233	-	4,9
Andere Entbindungen (O81-O84)	w	4.739	3	4.718	18	-	4.739	-	7,7
XVI. Bestimmte Zustände, die ihren Ursprung in der Perinatal- periode haben (P00-P96)	z m w	2.783 1.589 1.194	2.741 1.588 1.153	41 1 40	1 - 1	- - -	2.713 1.551 1.162	70 38 32	13,3 12,6 14,3
XVII. Angeborene Fehlbildungen, Deformitäten und Chromo- somenanomalien (Q00-Q99)	z m w	4.380 2.179 2.201	2.387 1.493 894	1.246 425 821	500 184 316	247 77 170	4.353 2.168 2.185	27 11 16	7,3 7,6 6,9
XVIII. Symptome und abnorme kli- nische und Laborbefunde, die anderorts nicht klassifiziert sind (R00-R99)	z m w	18.013 7.819 10.194	2.996 1.588 1.408	3.732 1.580 2.152	4.043 1.982 2.061	7.242 2.669 4.573	17.586 7.623 9.963	427 196 231	6,1 5,6 6,5
XIX. Verletzungen, Vergiftungen und bestimmte andere Folgen äußerer Ursachen (S00-T98)	z m w	40.387 20.896 19.491	4.076 2.394 1.682	14.262 9.882 4.380	9.486 5.205 4.281	12.563 3.415 9.148	39.916 20.692 19.224	471 204 267	8,7 7,6 9,9
XX. Faktoren, die den Gesundheits- zustand beeinflussen und zur Inanspruchnahme des Gesund- heitswesens führen (Z00-Z99)	z m w	1.101 676 425	35 17 18	823 541 282	157 82 75	86 36 50	1.100 676 424	1 - 1	3,4 3,5 3,4

¹⁾ Inklusive Pflegeheime und -anstalten, ausländische Patienten/innen und außerhalb von Wien wohnende Patienten/innen.

²⁾ ICD-10 BMGF 2001 = 10. Revision der Internationalen statistischen Klassifikation der Krankheiten und verwandter Gesundheitsprobleme - Version 2001 des Bundesministeriums für Gesundheit und Frauen.

Quelle: ST.AT - Direktion Bevölkerung.

4.7 Öffentlicher Rettungs- und Krankenbeförderungsdienst 2001 - 2005

Jahr	Wiener Rettungsgemeinschaft ¹⁾				Krankenbeförderungsdienste			
	Erste-Hilfe-Leistungen und Beförderungen (von)				Beförderte Patienten/innen durch			
	zusammen	Verletzten	Erkrankten	sonstig Gefährdeten	Städtische Krankenbeförderung ²⁾	Arbeiter-Samariter-Bund	Österreichisches Rotes Kreuz	Johanniter-Unfall-Hilfe ³⁾
2001	141.024	36.172	93.827	11.025	316	178.201	136.478	41.536
2002	151.981	37.603	99.828	14.550	285	151.889	140.453	46.477
2003	157.793	38.289	102.926	16.578	342	153.193	137.928	59.674
2004	163.881 ⁴⁾	39.869	105.292	18.720	307	156.750 ⁵⁾	163.683	56.381
2005	170.235⁴⁾	41.438	108.842	19.955	237	164.845⁵⁾	155.191	63.972

¹⁾ Rettungs- und Krankenbeförderungsdienst der Stadt Wien (MA 70), Arbeiter-Samariter-Bund, Österreichisches Rotes Kreuz, Johanniter-Unfall-Hilfe und Malteser Hospitaldienst.

²⁾ Spezialtransporte.

³⁾ Inklusiv Malteser Hospitaldienst.

⁴⁾ Darunter 2004: 1.779, 2005: 1.616 Hubschraubereinsätze.

⁵⁾ Zusätzlich durchgeführte Fahrtendiensttransporte 2004: 25.033, 2005: 21.075 Personen.

Quelle: MA 70 und Rettungsdienste.

4.8 Arbeitsunfälle und Berufskrankheiten 2001 – 2005

Jahr	Meldungen über Unfälle u. Berufskrankheiten	Entschädigte Fälle	Von den gemeldeten und entschädigten Fällen entfielen auf											
			Arbeitsunfälle				Wegunfälle				Berufskrankheiten			
			gemeldet		entschädigt		gemeldet		entschädigt		gemeldet		entschädigt	
			männl.	weibl.	männl.	weibl.	männl.	weibl.	männl.	weibl.	männl.	weibl.	männl.	weibl.
2001	22.112	716	13.604	5.486	455	73	1.359	1.495	63	46	118	50	59	20
2002	21.665	669	13.096	5.435	403	78	1.417	1.566	74	48	105	46	50	16
2003	21.468	699	13.208	5.110	417	87	1.465	1.561	83	65	90	34	39	8
2004	21.674	770	13.136	5.263	436	109	1.452	1.713	88	77	77	33	36	24
2005	21.620	795	13.003	5.319	454	120	1.560	1.651	99	84	64	23	21	17

Quelle: Allgemeine Unfallversicherungsanstalt Wien.

4.9 Stationäre Patienten/innen im Fachbereich Psychiatrie der Krankenanstalten

4.9.1 Bewegungsstatistik 2001 - 2005

Jahr, Geschlecht	Systemisierte Betten in psych. Abteilungen	Stationäre Patienten/innen				
		am Jahresanfang	Zugang	Abgang	Abverlegungen ¹⁾	am Jahresende
2001	970	712	18.407	18.206	223	690
2002	877	690	31.139	30.957	174	698
2003	887	698	13.010	12.819	259	630
2004	889	630	13.127	12.780	297	680
Männlich	-	340	6.600	6.444	145	351
Weiblich	-	290	6.527	6.336	152	329
2005	969	673	13.193	12.918	284	673
Männlich	-	347	6.706	6.562	144	349
Weiblich	-	326	6.487	6.356	140	324

¹⁾ Abverlegungen beziehen sich nur auf nicht psychiatrische Bereiche innerhalb derselben Krankenanstalt.

Quelle: KAV - TKP (Teilunternehmung Krankenanstalten und Pflegeheime) - Abteilung Finanz und Wirtschaft SAS.

4.9.2 Abgangsdiaagnosen 2005

Nr. ¹⁾	Hauptdiagnose (ICD-10 BMSG 2001) ¹⁾	Ins- gesamt	Männlich	Weiblich
F00-F09	Organische, einschließlich symptomatischer psychischer Störungen	1.011	385	626
F00	Demenz bei Alzheimer-Krankheit	240	74	166
F01	Vaskuläre Demenz	198	45	153
F02	Demenz bei anderenorts klassifizierten Krankheiten	14	7	7
F03	Nicht näher bezeichnete Demenz	236	68	168
F04	Organisches amnestisches Syndrom, nicht durch Alkohol oder andere psychotrope Substanzen bedingt	1	1	-
F05	Delirium, nicht durch Alkohol oder andere psychotrope Substanzen bedingt	96	31	65
F06	Andere psychische Störungen aufgrund einer Schädigung oder Funktionsstörung des Gehirns oder einer körperlichen Krankheit	114	70	44
F07	Persönlichkeits- und Verhaltensstörung aufgrund einer Krankheit, Schädigung oder Funktionsstörung des Gehirns	107	86	21
F09	Nicht näher bezeichnete organische oder symptomatische psychische Störung	5	3	2
F10-F19	Psychische und Verhaltensstörungen durch psychotrope Substanzen	2.673	1.856	817
F10	Psychische und Verhaltensstörungen durch Alkohol	1.917	1.368	549
F11	Psychische und Verhaltensstörungen durch Opioide	328	227	101
F12	Psychische und Verhaltensstörungen durch Cannabinoide	19	15	4
F13	Psychische und Verhaltensstörungen durch Sedativa oder Hypnotika	59	29	30
F14	Psychische und Verhaltensstörungen durch Kokain	11	9	2
F15	Psychische und Verhaltensstörungen durch andere Stimulanzien, einschließlich Koffein	6	4	2
F16	Psychische und Verhaltensstörungen durch Halluzinogene	4	4	-
F17	Psychische und Verhaltensstörungen durch Tabak	4	2	2
F18	Psychische und Verhaltensstörungen durch flüchtige Lösungsmittel	-	-	-
F19	Psychische und Verhaltensstörungen durch multiplen Substanzgebrauch und Konsum anderer psychotroper Substanzen	325	198	127
F20-F29	Schizophrenie, schizotype und wahnhaftige Störungen	4.084	2.278	1.806
F20	Schizophrenie	2.209	1.426	783
F21	Schizotype Störung	46	27	19
F22	Anhaltende wahnhaftige Störungen	226	75	151
F23	Akute vorübergehende psychotische Störungen	463	261	202
F24	Induzierte wahnhaftige Störung	1	-	1
F25	Schizoaffektive Störungen	1.129	482	647
F28	Sonstige nichtorgan. psychotische Störungen	6	4	2
F29	Nicht näher bezeichnete nichtorganische Psychose	4	3	1
F30-F39	Affektive Störungen	2.533	944	1.589
F30	Manische Episode	54	30	24
F31	Bipolare affektive Störung	718	270	448
F32	Depressive Episode	708	300	408
F33	Rezidivierende depressive Störung	999	318	681
F34	Anhaltende affektive Störungen	50	25	25
F38	Andere affektive Störungen	4	1	3
F40-F48	Neurotische, Belastungs- und somatoforme Störungen	1.144	487	657
F40	Phobische Störungen	40	25	15
F41	Andere Angststörungen	140	54	86
F42	Zwangsstörung	64	32	32
F43	Reaktionen auf schwere Belastungen und Anpassungsstörungen	807	354	453
F44	Dissoziative Störungen (Konversionsstörungen)	52	10	42
F45	Somatoforme Störungen	33	10	23
F48	Andere neurotische Störungen	8	2	6
F50-F59	Verhaltensauffälligkeiten mit körperlichen Störungen und Faktoren	103	17	86
F50	Essstörungen	72	3	69
F51	Nichtorganische Schlafstörungen	26	14	12
F53	Psychische oder Verhaltensstörungen im Wochenbett, anderenorts nicht klassifiziert	5	-	5
F55	Mißbrauch von nichtabhängigkeitserzeugenden Substanzen	-	-	-
F60-F69	Persönlichkeits- und Verhaltensstörungen	1.029	429	600
F60	Spezifische Persönlichkeitsstörungen	913	354	559
F61	Kombinierte und andere Persönlichkeitsstörungen	100	66	34
F62	Andauernde Persönlichkeitsänderungen, nicht Folge einer Schädigung oder Krankheit des Gehirns	7	2	5
F63	Abnorme Gewohnheiten und Störungen der Impulskontrolle	5	3	2
F65	Störungen der Sexualpräferenz	4	4	-

4.9.2 Abgangsd Diagnosen 2005 (Schluss)

Nr. ¹⁾	Hauptdiagnose (ICD-10 BMSG 2001) ¹⁾	Ins- gesamt	Männlich	Weiblich
F70-F79	Intelligenzminderung	117	66	51
F70	Leichte Intelligenzminderung	46	18	28
F71	Mittelgradige Intelligenzminderung	44	28	16
F72	Schwere Intelligenzminderung	7	2	5
F79	Nicht näher bezeichnete Intelligenzminderung	20	18	2
F90-F98	Verhaltens- und emotionale Störungen mit Beginn in der Kindheit und Jugend	22	13	9
F91	Störungen des Sozialverhaltens	10	6	4
F92	Kombinierte Störung des Sozialverhaltens und der Emotionen	11	7	4
F98	Andere Verhaltens- und emotionale Störungen mit Beginn in der Kindheit und Jugend	1	-	1
F99	Nicht näher bezeichnete psychische Störungen	4	3	1
G40	Epilepsie	12	8	4
000	Ohne psychiatrische Diagnose	146	61	85
Zusammen		12.878	6.547	6.331

¹⁾ Diagnoseschlüssel ICD-10 BMGF 2001 = 10. Revision der Internationalen statistischen Klassifikation der Krankheiten und verwandter Gesundheitsprobleme. Quelle: KAV - TKP (Teilunternehmung Krankenanstalten und Pflegeheime) - Abteilung Finanz und Wirtschaft SAS.

4.10 Städtische Bestattung 2001 - 2005¹⁾

Jahr	Geschäftsfälle					zusammen
	Erd- bestattungen	Feuer- bestattungen	Exhumierungen, Überführungen u. diverse Leistungen	Leistungen für fremde Besteller	Bestattungen zu Lasten der Stadt Wien	
2001	10.724	2.722	4.570	1.790	669	20.475
2002	10.813	2.643	4.445	1.866	739	20.506
2003	10.687	2.789	4.544	1.957	761	20.738
2004	9.662	2.488	4.072	2.558	803	19.583
2005²⁾	9.094	2.547	4.104	2.847	763	19.355

Jahr	Beförderung (Überführung) von Leichen					Gefahrene Wagen- kilometer
	Abholungen vom Sterbeort	Obduktions- transporte	Abholungen im Auftrag der Sanitätsbehörde	aus und nach Wien	zusammen	
2001	13.966	1.059	2.493	618	18.136	380.864
2002	13.990	1.054	2.564	572	18.180	379.610
2003	13.922	981	2.513	601	18.017	377.365
2004	12.583	896	2.498	487	16.464	350.105
2005	12.096	817	2.293	477	15.683	358.016

¹⁾ 15 Zweigstellen, darunter 2 außerhalb von Wien, 165 Anmeldestellen, darunter 23 außerhalb von Wien.

²⁾ Zusätzlich 1.304 Bestattungen durch 14 private Unternehmen.

Quelle: Bestattung Wien GmbH und MA 43.

4.11 4. Gesundheitswesen

4.11 Bestattungen von Leichen und Urnen 2001 - 2005

Ort der Bestattung	Bestattungen ¹⁾ auf Friedhöfen				
	2001	2002	2003	2004	2005
Städtische Friedhöfe insgesamt	13.237	13.759	13.613	12.655	12.628
Einfache Gräber	669	737	761	798	761
Familiengräber	12.188	12.703	12.539	11.581	11.586
Ausgemauerte Grabstellen ²⁾	380	319	313	276	281
Konfessionelle Friedhöfe insgesamt	563	551	543	522	496
Röm.-kath. Friedhöfe	134	124	149	133	118
Evangelische Friedhöfe	341	346	307	310	292
Jüdische Friedhöfe	88	81	87	79	86
Bestattungen von Leichen zusammen	13.800	14.310	14.156	13.177	13.124
Urnenhain Simmering³⁾	1.388	1.335	1.392	1.328	1.393
Andere Grabstellen auf städtischen Friedhöfen⁴⁾	2.101	2.238	2.351	2.150	2.346
Konfessionelle Friedhöfe insgesamt	81	95	86	81	90
Röm.-kath. Friedhöfe	10	14	16	15	17
Evangelische Friedhöfe	71	81	70	66	73
Jüdische Friedhöfe	-	-	-	-	-
Bestattungen von Urnen zusammen	3.570	3.668	3.829	3.559	3.829

¹⁾ Einschließlich Wiederbeerdigungen nach Exhumierungen.

²⁾ Grüfte, Grabkammern, Mausoleen, Kolumbariennischen usw.

³⁾ Einschließlich Urnengrabstellen auf städtischen Friedhöfen.

⁴⁾ Familiengräber, ausgemauerte Grabstellen usw. Einschließlich Urnen kremierter Särge mit Studienleichen: 2001: 633, 2002: 615, 2003: 718, 2004: 605 und 2005: 681.

Quelle: MA 43 und konfessionelle Friedhofsverwaltungen.

4.12 Friedhöfe

4.12.1 Übersicht 2001 - 2005

Jahr, Friedhöfe	Zahl	Fläche ¹⁾ in m ²	Grab- stellen	Bestattungen					
				Neu- und Wieder- belegun- gen	Beilegun- gen	zu- sammen	davon		Ex- humie- rungen
	am Jahresende						Leichen	Urnen	
2001	55	5.728.077	779.114	2.641	14.729	17.370	13.800	3.570	4.199
2002	54	5.726.427	779.286	2.670	15.308	17.978	14.310	3.668	4.127
2003	54	5.726.427	779.448	2.674	15.311	17.985	14.156	3.829	4.266
2004	54	5.726.427	779.619	2.601	14.135	16.736	13.177	3.559	3.976
2005	54	5.912.431	725.143	2.624	14.346	16.970	13.150	3.820	3.986
Städtische Friedhöfe	45	4.991.785	540.588	2.178	12.796	14.974	12.628	2.346	3.711
Urnenhain Simmering²⁾	1	296.036	70.428	322	1.071	1.393	-	1.393	191
Konfessionelle Friedhöfe	8	624.610	114.127	115	471	586	496	90	83
Römisch-katholische Friedhöfe	3	23.699	3.656	25	110	135	118	17	39
Evangelische Friedhöfe	2	110.381	12.833	35	330	365	292	73	44
Jüdische Friedhöfe	3	490.530	97.638	55	31	86	86	-	-

¹⁾ Ohne Gärtnereien und Steinmetzbetriebe.

²⁾ Einschließlich 24 städtische Friedhöfe mit Urnengrabstellen (siehe Tabelle 4.12.2).

Quelle: MA 43 und konfessionelle Friedhofsverwaltungen.

4.12.2 Friedhöfe nach Bezirken 2005

Bezeichnung	Fläche in m ²	Grabstellen	Bezeichnung	Fläche in m ²	Grabstellen
Städtische Friedhöfe¹⁾	4.991.785	540.588	22., Aspern ²⁾	89.605	8.028
10., Ober-Laa ²⁾	33.737	4.669	22., Breitenlee	11.987	1.141
11., Feuerhalle Simmering ²⁾	215.383	46.254	22., Eßling ²⁾	22.649	1.789
11., Kaiser-Ebersdorf	12.060	1.135	22., Hirschstetten	5.959	747
11., Simmering	56.955	7.994	22., Kagran ²⁾	55.781	8.163
11., Zentralfriedhof ²⁾³⁾	2.310.574	190.551 ³⁾	22., Stadlau	14.788	2.399
12., Altmannsdorf	3.807	583	22., Süßenbrunn	5.053	419
12., Hetzendorf	7.583	1.100	23., Atzgersdorf ²⁾	39.282	3.283
12., Meidling ²⁾	129.811	18.104	23., Erlaa ²⁾	4.651	632
12., Südwest ²⁾	241.828	25.665	23., Inzersdorf ²⁾	95.056	11.426
13., Hietzing	97.175	11.463	23., Kalksburg	7.658	810
13., Lainz	7.248	993	23., Liesing ²⁾	47.272	4.305
13., Ober-St. Veit ²⁾	35.886	4.654	23., Mauer ²⁾	49.378	5.914
14., Baumgarten ²⁾	236.362	33.339	23., Rodaun	12.029	1.453
14., Hadersdorf-Weidlingau	12.868	1.884	23., Siebenhirten	8.511	988
14., Hütteldorf ²⁾	49.510	4.652	Urnenhaine auf städt. Friedhöfen	296.036	70.428
16., Ottakring ²⁾	173.461	27.562	Konfessionelle Friedhöfe	624.610	114.127
17., Dornbach ²⁾	44.047	4.778	Römisch-katholische Friedhöfe	23.699	3.656
17., Hernals ²⁾	161.019	21.864	14., Penzing, St. Jakob	14.316	2.330
18., Gersthof	31.714	4.590	19., Kahlenbergerdorf, St. Georg	2.812	273
18., Neustift am Walde ²⁾	150.851	14.835	19., Nußdorf, St. Thomas	6.571	1.053
18., Pötzleinsdorf ²⁾	5.544	725	Evangelische Friedhöfe	110.381	12.833
19., Döbling	49.981	6.853	10., Matzleinsdorf	49.500	7.299
19., Grinzing ²⁾	45.265	5.095	11., Simmering	60.881	5.534
19., Heiligenstadt	20.315	2.655	Jüdische Friedhöfe	490.530	97.638
19., Sievering ²⁾	37.152	5.299	11., Zentralfriedhof., I. Tor	232.467	52.257
21., Groß-Jedlersdorf ²⁾	58.138	6.899	11., Zentralfriedhof., IV. Tor	252.456	43.979
21., Jedlesees ²⁾	55.994	8.448	21., Leopoldau	5.607	1.402
21., Leopoldau	4.949	958	Friedhöfe zusammen	5.912.431	725.143
21., Stammersdorf, Zentral ²⁾	192.970	23.118			
21., Stammersdorf, Ort	8.217	985			
21., Strebersdorf	31.722	1.387			

¹⁾ Flächen ohne Gärtnereien und Steinmetzbetriebe sowie ohne Flächen der Urnenhaine auf manchen städt. Friedhöfen (s. ²⁾). Aufgrund der erstmaligen elektronischen Erfassung der Grabstellen wurde die Zahl der Grabstellen auf den Wiener Städtischen Friedhöfen aktualisiert.

²⁾ Friedhof mit Urnenhain. Die Feuerhalle Simmering ist nur Urnenfriedhof. Aufgrund der Neuerfassung wird die Zahl der Urnengrabstellen und die Fläche der Urnenhaine auf diesen Friedhöfen ab 2005 nicht mehr gesondert bekannt gegeben.

³⁾ Auf dem Zentralfriedhof wurden bis Ende August 2006 190.551 Grabstellen elektronisch erfasst. Auf einer Friedhofsfläche von 426.700 m² wurden ehemals ca. 100.000 Grabstellen als Schachtgräber vergeben, die Zahl der Verstorbenen in den Schachtgräbern durch mehrmalige Vergabeperioden ist nicht genau bekannt und somit in der Zahl der Grabstellen nicht enthalten. Teile der Schachtgräberanlagen auf einer Fläche von ca. 180.000 m² (entspricht ca. 30.000 Grabstellen), wurden als Familiengräber wieder vergeben, die elektronisch bereits erfasst sind. Weiters sind am Zentralfriedhof zusätzlich ca. 30.000 Soldaten aus den beiden Weltkriegen in einer unbekanntem Zahl von Grabstellen bestattet.

Quelle: MA 43 und konfessionelle Friedhofsverwaltungen.

Tabellenverzeichnis

	Seite	
5.1	Luftqualität	84
5.1.1	Immissionsmessungen 2001 - 2005	84
5.1.2	Immissionsgrenz- und -zielwerte für den vorsorglichen Gesundheitsschutz 2005	84
5.2	Gütezustand der Gewässer	84
5.2.1	Fließgewässer	84
5.2.1.1	Flüsse 1994 - 2005	84
5.2.1.2	Bäche 2005	85
5.2.2	Natürliche Badegewässer 2005	86
5.3	Schutzgebiete 2005	87
5.4	Wasserversorgung 2005	87
5.5	Qualität des Leitungswassers 2005	88
5.6	Stadtentwässerung 2001 - 2005	88
5.6.1	Straßenkanäle und Hauskanäle 2001 - 2005	88
5.6.2	Abwasserreinigung, Kanalräumung, Senkgruben 2001 - 2005	88
5.7	Städtische Straßenreinigung auf öffentlichem Gut 2001 - 2005	89
5.8	Abfallaufkommen 2001 - 2005	89
5.8.1	Gesamtabfälle 2001 - 2005	89
5.8.2	Mischabfälle 2001 - 2005	89
5.8.3	Altstoffe 2001 - 2005	89
5.8.4	Problemstoffe 2001 - 2005	90
5.9	Städtische Feuerwehr 2001 - 2005	90

5.1 Luftqualität

5.1.1 Immissionsmessungen 2001 - 2005

Jahr, Tage mit Überschreitung des IG-L-Grenzwerts (G) bzw. Zielwerts (Z) ¹⁾	Jahresmittelwerte (Wien-Mittel) ²⁾ bzw. Zahl der Tage					
	SO ₂	NO ₂	TSP ³⁾	PM 10 ⁴⁾	O ₃	CO
	in µg/m ³					in mg/m ³
2001	6	30	31	-	51	0,6
G	-	-	-	-	-	-
Z	-	-	-	-	-	-
2002	6	32	32	27	52	0,6
G	-	-	1	57	-	-
Z	-	51	-	57	84	-
2003	6	34	34	34	57	0,6
G	-	9	2	105	-	-
Z	-	94	-	105	99	-
2004	4	30	27	26	52	0,5
G	-	6	-	63	-	-
Z	-	119	-	63	40	-
2005	4	33	-	30	54	0,5
G	1	21	-	113	-	-
Z	-	140	-	113	56	-

¹⁾ IG-L: Immissionsschutzgesetz-Luft i.d.G.F., Erläuterungen: siehe Tab. 5.1.2. Höchste Zahl der Tage mit Überschreitung bei einer Messstation, bei PM 10 und O₃: Wien-Mittel.

²⁾ Ermittlung der Daten gemäß ÖNORM M 5866.

³⁾ Gesamtschwebestaub; TSP: Total Suspended Particulates. Die Messungen wurden Ende 2004 eingestellt.

⁴⁾ Feinstaub: Staubpartikel < 10 µm; PM: Particulate Matter. Messungen erst ab Jänner 2004.

Quelle: MA 22.

5.1.2 Immissionsgrenz- und -zielwerte für den vorsorglichen Gesundheitsschutz 2005¹⁾

Kriterien	SO ₂		NO ₂		TSP		PM10		O ₃	CO	
	in µg/m ³										in mg/m ³
	Periodizität ²⁾										
	HMW	TMW	HMW	TMW	JMW	TMW	TMW	JMW	MW8	MW8	
Grenzwerte	200 ³⁾	120	200	-	40	150	50 ⁴⁾	40	-	10	
Zielwerte	-	-	-	80	-	-	50 ⁵⁾	20	120	-	

¹⁾ Immissionsschutzgesetz-Luft (IG-L), BGBl. I Nr. 115/1997, i.d.F. BGBl. I Nr. 34/2003 und Ozongesetz, BGBl. Nr. 210/1992, i.d.F. BGBl. I Nr. 34/2003.

²⁾ HMW: Halbstundenmittelwert, MW8: Mittelwert über 8 Stunden, TMW: Tagesmittelwert, JMW: Jahresmittelwert.

³⁾ Darf 3 mal pro Tag und 48 mal pro Jahr bis zu einer Konzentration von 350 µg/m³ überschritten werden.

⁴⁾ Darf 30 mal pro Jahr überschritten werden.

⁵⁾ Darf 7 mal pro Jahr überschritten werden.

Quelle: MA 22.

5.2 Gütezustand der Gewässer

5.2.1 Fließgewässer

5.2.1.1 Flüsse 1994 - 2005

Flüsse, Messstellen	Zeitpunkt der Entnahme	Güte- klasse ¹⁾	Physikalische und chemische Ergebnisse				Mikrobiologische Ergebnisse	
			pH-Wert	Elektrische Leitfähigkeit EL _{20°} µs/cm	Nitrat (NO ₃ -) mg/l	Ammo- nium (NH ₄ +) mg/l	Enterokokken ²⁾	E. coli ³⁾
Donau/Nußdorf								
Rechtes Ufer (19. Bezirk)	94-09-26	II/II-III	8,00	339	9,0	0,09	140	670
	97-09-10	II	8,20	358	6,7	0,32	6.000	280
	01-07-11	II	8,24	351	9,1	0,04	98	⁶⁾
	04-07-20	II	8,30	268	4,7	<0,01	30 ^k	⁶⁾
	05-11-08 ⁵⁾	II	8,28	374	9,4	0,03	46	⁶⁾
Donaukanal								
Schleuse Nußdorf (20. Bezirk)	94-11-23	II	8,24	362	9,9	0,13	190	7.500
	97-12-11	-	8,15	404	12,0	0,14	180	3.000
	99-07-23	II	8,53	334	6,7	0,02	1.800	300
	01-10-08	-	8,25	406	7,7	0,04	10	200
	02-07-02	-	7,96	291	6,3	0,04	38	1.200

5.2.1.1 Flüsse 1994-2005 (Schluss)

Flüsse, Messstellen	Zeitpunkt der Entnahme	Güte- klasse ¹⁾	Physikalische und chemische Ergebnisse				Mikrobiologische Ergebnisse	
			pH-Wert	Elektrische Leitfähigkeit EL _{20°} µs/cm	Nitrat (NO ₃ ⁻)	Ammo- nium (NH ₄ ⁺)	Enterokokken ²⁾	E. coli ³⁾
Donaukanal								
Unterhalb Hauptkläranlage (2. Bezirk), rechtes Ufer	94-11-24	III	8,20	376	9,9	0,27	640	50.000
	97-12-09	-	7,93	425	11,0	1,65	1.000	13.000
	99-07-23	III	7,71	367	7,8	1,99	26.000	30.000
	01-10-08	-	7,97	445	7,5	3,97	2.500	26.000
	02-07-02	-	7,90	365	5,7	2,67	180.000	380.000
Wienfluss								
Landesgrenze (14. Bezirk)	94-09-12	II - III	7,99	611	12,0	0,05	1.470	3.000
	97-10-15	-	8,19	633	15,5	0,13	320	3.000
	98-05-26	-	8,21	586	10,3	0,09	-	-
	02-07-09	-	8,30	569	9,5	0,05	320	1.300
Pilgrambrücke (5. Bezirk)	02-07-09	-	8,36	588	7,2	0,06	412	900
Stadtpark (3. Bezirk)	94-09-12	III	8,39	650	17,0	0,04	1.250	13.000
	97-10-15	-	8,02	671	14,3	0,07	520	7.500
	98-08-26	-	8,38	586	11,7	0,05	280	600
Liesing								
Landesgrenze (23. Bezirk)	94-12-27	II	8,23	723	8,0	0,47	1.080	75.000
	97-09-29	-	n.b.	758	7,2	0,06	700	1.200
	99-11-23	II	8,01	798	5,5	0,07	1.875	2.500
	01-10-18	-	8,20	792	6,4	0,04	7.400	20.000
	02-07-16	-	7,58	570	6,9	0,07	420	10.000
Kledering (10. Bezirk)	94-12-27	IV	8,20	991	34,0	0,31	2.200	130.000
	97-09-29	-	7,89	1.211	33,8	0,97	3.210	7.500
	99-11-23	IV	7,83	1.040	43,8	0,72	13.500	>300
	01-10-17	-	8,18	1.353	4,9	20,40	1.600	7.000
	02-07-16	-	7,78	515	7,2	0,29	640	18.000

¹⁾ Güteklasse I: nicht bis kaum verunreinigt, Güteklasse II: mäßig verunreinigt, Güteklasse III: stark verunreinigt, Güteklasse IV: außergewöhnlich stark verunreinigt. - ²⁾ Fäkalstreptokokken. - ³⁾ Darmkeime von Warmblütern. - ⁴⁾ Bei der Analyse der Messstelle Donau/Nußdorf, die vom Institut für Wassergüte durchgeführt wird, werden andere Nährböden verwendet. - ⁵⁾ Datum der letzten biologischen Untersuchungen 2005. Die Angaben für 2005 sind Mittelwerte aus 12 Datensätzen. - ⁶⁾ Keine Analyse mehr. - n.b. = nicht bestimmt.

Quelle: MA 15 - Institut für Umweltmedizin und Bundesamt für Wasserwirtschaft - Institut für Wassergüte.

5.2.1.2 Bäche 2005

Bäche, Messstellen ¹⁾	Zeitpunkt der Entnahme	Physikalische und chemische Ergebnisse				Mikrobiologische Ergebnisse	
		pH-Wert	Elektrische Leitfähigkeit EL _{20°} µs/cm	Nitrat (NO ₃ ⁻)	Ammo- nium (NH ₄ ⁺)	Enterokokken ²⁾	E. coli ³⁾
Hannbaumbach (14. Bezirk) Vor Mündung in den Mauerbach	05-09-28	8,30	560	6,5	0,07	160	300
Dornbach (17. Bezirk) Vor Mündung in den Anderbach	05-07-27	8,30	760	9,8	0,04	600	800
Anderbach (17. Bezirk) Andergasse	05-07-27	8,30	858	3,2	0,06	260	1.200
Pointenbach (17. Bezirk) Wallishausergasse	05-08-17	8,25	1.275	20,0	0,03	800	1.420
Luchtengraben (17. Bezirk) Waldegghofgasse	05-04-06	8,10	743	8,5	0,04	2	18
Dürwaringbach (18. Bezirk) Brunnstubenweg	05-09-28	8,30	400	5,7	0,05	160	300
Erbsenbach (19. Bezirk) Hardtgrabenwiese	05-08-17	8,17	798	5,0	0,05	260	320
Gspöttgraben (19. Bezirk) Gegenüber dem Sieveringer Bad	05-06-15	8,20	957	20,4	0,04	450	210
Reisenbergbach (19. Bezirk) Paula-Wessely-Weg	05-11-08	8,10	1.050	3,6	0,03	24	<10
Grenzgraben (23. Bezirk) Vor Mündung in die Liesing	05-11-08	7,90	1.015	1,7	0,03	140	<10

¹⁾ Jährlicher Wechsel der untersuchten Bäche. - ²⁾ Fäkalstreptokokken. - ³⁾ Darmkeime von Warmblütern.

Quelle: MA 15 - Institut für Umweltmedizin.

5.2.2 Natürliche Badegewässer 2005

Gewässer, Messstellen	Zeitpunkt der Entnahme	Bade- eignung	Temperatur in °C	Sichttiefe ¹⁾ in m	Nitrat (NO ₃) mg/l ²⁾	Enterokokken	Fäkalcoliforme Bakterien	Verun- reinigung ³⁾
						Koloniebildende Einheiten/100 ml		
Neue Donau								
Segelhafen (21. Bezirk)	05-08-01	ja	21,6	1,7	n.b.	16	<10	nein
Jedleseer Brücke (21. Bezirk)	05-08-01	ja	21,4	1,8	n.b.	4	10	nein
Nordbahnbrücke (21. Bezirk)	05-08-01	ja	21,6	1,8	n.b.	2	<10	nein
Reichsbrücke (22. Bezirk)	05-08-01	ja	21,8	2,0	n.b.	76	41	nein
Wasserschlift (22. Bezirk)	05-08-01	ja	21,8	2,0	n.b.	<2	<10	nein
Praterbrücke (22. Bezirk)	05-08-02	ja	21,8	1,8	n.b.	<2	<10	nein
Steinspornbrücke (22. Bezirk)	05-08-02	ja	23,2	1,7	n.b.	<2	<10	nein
Höhe Lobgrundstraße (22. Bezirk)	05-08-02	ja	23,3	2,0	n.b.	2	<10	nein
Oberhalb Wehr 2 (22. Bezirk)	05-08-02	ja	23,0	2,2	n.b.	6	<10	nein
Alte Donau								
Angelibad (21. Bezirk)	05-08-08	ja	18,1	1,8	n.b.	108	74	nein
Strandbad Alte Donau (22. Bezirk)	05-08-08	ja	18,3	2,2	n.b.	18	10	nein
Gänsehäufel/West (22. Bezirk)	05-08-08	ja	19,6	2,0	n.b.	12	10	nein
Gänsehäufel/Ost (22. Bezirk)	05-08-08	ja	20,0	2,2	n.b.	34	<10	nein
Gänsehäufel/Süd (22. Bezirk)	05-08-08	ja	19,6	2,0	n.b.	18	<10	nein
Kaiserwasser (22. Bezirk)	05-08-08	ja	18,3	1,8	n.b.	82	135	nein
Untere Alte Donau/Südende (22. Bezirk)	05-08-08	ja	19,8	2,0	n.b.	16	20	nein
Mühlwasser (22. Bezirk)								
Strandbad Stadlau	05-08-08	ja	18,6	1,8	n.b.	20	10	nein
Am Schilfweg	05-08-22	ja	20,0	>1,6	2	48	110	nein
Biberhaufenweg	05-08-22	ja	19,9	>1,6	<1	42	98	nein
Schillerwasser (22. Bezirk)								
	05-09-05	ja	19,8	1,0	n.b.	88	538	nein
Alte Naufahrt (22. Bezirk)								
	05-09-05	ja	19,2	1,4	n.b.	6	<10	nein
Dechantlacke (22. Bezirk)								
	05-08-31	ja	21,5	>1,2	<1	4	<10	nein
Panozzalacke (22. Bezirk)								
	05-08-31	ja	20,2	1,5	<1	80	10	nein
Donau-Oder-Kanal								
Becken II (22. Bezirk)	05-08-30	ja	20,8	>2,5	<1	160	4	nein
Becken III (22. Bezirk)	05-08-30	ja	21,1	2,0	<1	128	1	nein
Badeteiche								
Hirschstetten (22. Bezirk)	05-08-24	ja	20,9	1,9	3	70	70	nein
Süßenbrunn (22. Bezirk)	05-08-24	ja	20,0	1,8	1	32	11	nein
Richt- und Grenzwerte⁴⁾								
Richtwerte			-	>2,0	-	100	100	-
Grenzwerte			-	>1,0	-	-	2.000	-

¹⁾ Es besteht kein hygienerelevantes Risiko für die Gesundheit der Badenden auf Grund einer verminderten Sichttiefe.

²⁾ n.b. = nicht bestimmt.

³⁾ Z. B. Schwimmstoffe, Mineralöle, Tenside, Phenol, Teer.

⁴⁾ Richtlinie des Rates über die Qualität der Badegewässer bzw. Bäderhygieneverordnung.

Quelle: MA 15 - Institut für Umweltmedizin.

5.3 Schutzgebiete 2005

Schutzkategorien ¹⁾ , Schutzgebiet	Fläche in ha	Anteil in % an	
		Bezirksfläche	Gesamtfläche Wiens
Nationalpark²⁾			
22., Donau-Auen	2.258	22,1	5,4
Naturschutzgebiete			
13., Lainzer Tiergarten	2.259	59,9	5,4
22., Untere Lobau ³⁾	2.088	20,4	5,0
Landschaftsschutzgebiete			
2., Prater	498	25,8	1,2
13., Hietzing	369	9,8	0,9
14., Penzing	1.977	58,5	4,8
16., Ottakring	229	26,5	0,6
17., Hernals	593	52,3	1,4
19., Döbling	1.205	48,4	2,9
22., Obere Lobau	531	5,2	1,3
23., Liesing	654	20,4	1,6
Geschützte Landschaftsteile			
10., Endlichergasse	1,5	0,0	0,0
10., Wienerberg	90	2,8	0,2
11., Blaues Wasser	58	2,5	0,1
14., Mauerbach	49	1,4	0,1
Ökologische Entwicklungsflächen			
3., „Erdberger Stadtwildnis“	5,0	0,7	0,0
17., Franz Glaser-Höhe	0,4	0,0	0,0
17., Stefan-Zweig-Platz/Korngasse	0,6	0,1	0,0
Geschützte Biotope			
13., Fasangarten ⁴⁾	16,1	0,4	0,0
19., südlich Neuberggipfel	0,5	0,0	0,0
21., nächst Herrenholz	0,3	0,0	0,0

¹⁾ Schutzkategorien nach dem Naturschutzgesetz, LGBl. für Wien Nr. 45/98 i.d.G.F.

²⁾ Deckt sich weitgehend mit dem Naturschutzgebiet Untere Lobau.

³⁾ Einschließlich des derzeit noch bestehenden Teilnaturschutzgebietes. Dazu kommen noch Landschaftsschutzgebiete gemäß § 24 Abs. 4 des Wiener Naturschutzgesetzes (das sind jene Flächen, welche zum Zeitpunkt des Inkrafttretens des Wiener Naturschutzgesetzes als Schutzgebiet Wald- und Wiesengürtel oder als Parkschutzgebiet gewidmet waren) mit einer Fläche von rund 4.000 ha.

⁴⁾ Teil des Landschaftsschutzgebietes Hietzing.

Quelle: MA 22.

5.4 Wasserversorgung 2005

Monat	Wassergewinnung			Wasserabgabe					
	insgesamt ¹⁾	darunter aus der		Verbrauch im eigenen Gemeindegebiet ³⁾	Abgabe an andere Versorgungsgebiete	Zufluss in Vorratsbehälter und Ableitungen	Tagesdurchschnittsverbrauch pro Kopf ⁴⁾	Tagesabgabe	
		1. Hochquellenleitung	2. Hochquellenleitung					Minimum	Maximum
		in 1.000 m ³						in l	in 1.000 m ³
Jänner	11.618,3	4.879,3	6.707,7	.	203,7	+ 53,4	.	299,5	394,2
Februar	11.001,3	4.415,0	5.431,9	.	211,1	+ 109,7	.	357,2	402,6
März	12.148,4	4.784,0	5.698,1	.	243,0	-85,0	.	316,2	409,5
April	12.136,6	5.910,9	5.550,5	.	247,4	+ 9,9	.	358,7	396,0
Mai	12.499,3	5.908,6	6.565,9	.	268,9	+ 16,8	.	343,1	464,9
Juni	12.983,6	6.336,1	6.519,4	.	260,7	-57,5	.	356,0	499,2
Juli	12.189,5	5.732,6	6.451,0	.	272,9	+ 126,3	.	324,8	450,4
August	11.381,7	5.053,4	6.328,3	.	272,0	-52,5	.	311,9	432,5
September	11.539,6	5.462,8	6.076,8	.	249,8	+ 25,1	.	346,2	406,2
Oktober	11.789,4	5.283,6	5.654,6	.	252,8	+ 52,0	.	328,7	405,5
November	11.190,9	4.762,3	5.793,9	.	231,4	-116,8	.	336,5	401,8
Dezember	11.619,8	5.271,7	6.130,7	.	233,4	+ 21,8	.	310,3	408,2
Zusammen	142.098,4	63.800,3	72.908,8	124.500,0	2.947,2	+ 103,3	208	299,5	499,2

Rohrnetzlänge 3.277 km; 32 Wasserbehälter mit einem Gesamtvolumen von 1.559.885 m³.

¹⁾ Quellwasser aus der 1. und 2. Hochquellenleitung sowie Grundwasser.

²⁾ Zusätzlich 3,73 % Werkseigenverbrauch und 6,51 % Rohrnetzverluste.

³⁾ Ohne Wasserentnahme aus Brunnen für industrielle und landwirtschaftliche Nutzung.

⁴⁾ Gesamtverbrauch (Industrie, Gewerbe, Kommunalverwaltung, Haushalte); der durchschnittliche Wasserverbrauch in Österreich pro Person (Haushalt, Garten usw.) und Tag liegt bei 150 Liter (darunter: Toilettenspülung: 48 Liter, Baden oder Duschen: 43 Liter und Wäsche waschen 18 Liter).

Quelle: MA 31.

5.5 Qualität des Leitungswassers 2005¹⁾

Parameter	I. Hochquelle ²⁾	II. Hochquelle ²⁾	Grundwasserwerk Lobau ³⁾	Indikatorparameterwert ⁴⁾	Parameterwert ⁵⁾
Koloniebildende Einheiten/ml (bei 22° C)	0	0	0	10	.
Koloniebildende Einheiten/ml (bei 37° C)	0	0	0	10	.
Coliforme Bakterien/250 ml	0	0	0	.	0
Escherichia coli/250 ml	0	0	0	.	0
Elektrische Leitfähigkeit (µs/cm)	280	230	610	2.500	.
pH-Wert	7,8	7,9	7,3	6,5 - 9,5	.
Gesamthärte (Grad deutsche Härte)	8,8	7,0	17,9	.	.
Karbonathärte (Grad deutsche Härte)	7,5	6,4	15,2	.	.
Totaler organischer Kohlenstoff (mg/l)	0,5	0,6	0,4	.	.
Ammonium (mg/l)	<0,01	<0,01	<0,01	0,5	.
Nitrit (mg/l)	<0,008	<0,008	<0,008	.	0,1
Nitrat (mg NO ₃ /l)	4,7	3,4	<1,0	.	50
Chlorid (mg/l)	1,7	1,5	28,0	200	.
Sulfat (mg/l)	13,0	3,1	32,0	250	.

Im Rahmen der jährlichen Volluntersuchung (24. 10. 2005) wurde das Wiener Trinkwasser auch auf Pestizide untersucht. Diese waren im untersuchten Umfang nicht bestimmbar (Parameterwert: 0,5 µg/l). Parameterwert für Blei seit 1. 12. 2003: 0,025 mg/l.

¹⁾ Laut Verordnung über die Qualität von Wasser für den menschlichen Gebrauch (BGBl. II, 304/2001).

²⁾ Datum der Analyse: 26. 9. 2005.

³⁾ Datum der Analyse: 26. 9. 2005, zur Zeit der Analyse nicht eingeleitet; 2005: 99 Betriebstage.

⁴⁾ Entspricht dem Richtwert.

⁵⁾ Entspricht dem Grenzwert.

Quelle: MA 15 - Institut für Umweltmedizin.

5.6 Stadtentwässerung 2001 - 2005

5.6.1 Straßenkanäle und Hauskanäle 2001 - 2005

Jahresende	Straßenkanäle nach dem Entwässerungsverfahren in m					Hauskanäle in m			
	Mischsystem	Teilmischsystem ¹⁾	Trennsystem			zusammen	Schließbare Kanäle	Rohrkanäle	zusammen
			Schmutzwasserkanäle ²⁾	Regenwasserkanäle	Trennprofilkanäle ³⁾				
2001	1.458.408	192.413	85.957	30.369	215.963	1.983.110	102.550	6.055.452	6.158.002
2002	1.460.378	208.364	86.796	30.410	216.291	2.002.239	102.224	6.096.110	6.198.334
2003	1.463.073	222.679	89.529	30.744	217.493	2.023.518	101.899	6.191.761	6.293.660
2004	1.467.861	227.765	93.349	30.817	218.257	2.038.049	101.273	6.237.685	6.338.958
2005	1.472.278	238.656	93.349	30.817	218.257	2.053.357	101.037	6.274.215	6.375.252

¹⁾ Ableitung von Schmutzwasser und Regenwasser von der Straßenoberfläche.

²⁾ Einschließlich der beiden Liesingtal-Sammelkanäle.

³⁾ Getrennte Schmutzwasser- und Regenwasserleitung in einem gemeinsamen Kanalkörper.

Quelle: MA 30.

5.6.2 Abwasserreinigung, Kanalräumung, Senkgruben 2001 - 2005

Jahresende	Gereinigte Abwassermengen		Hauskläranlagen	Behobene Hauskanalverstopfungen	Auf Ableerplätze geführter Aushub in t ¹⁾	Senkgruben		
	Hauptkläranlage	Kläranlage Blumental				Zahl ²⁾	Räumungen durch die Stadt Wien	Aushub und Abfuhr in m ³
2001	182.734	19.744	60	2.139	3.798	25.341	35.168	226.766
2002	196.203	21.146	54	2.364	5.458	9.140	19.955	141.974
2003	183.171	20.970	46	2.023	4.995	8.116	17.407	124.292
2004	182.368	20.298	40	1.977	4.353	7.713	16.082	115.274
2005	175.698	21.350	37	1.838	4.820	7.537	15.491	114.209

¹⁾ Ohne Aushub der ab 1986 an die Entsorgungsbetriebe Simmering verpachteten Hauptkläranlage.

²⁾ Ab 2002 ohne Kübelleerung.

Quelle: MA 30.

5.7 Städtische Straßenreinigung auf öffentlichem Gut 2001 - 2005

Jahr	Straßenreinigung				Winterdienst ³⁾		Kehr-	Wasch-
	Gesamtabfälle ¹⁾	darunter			Auftaumittel ⁴⁾	Streusplitt	maschinen- fahrleistung in 1.000 km ⁵⁾⁶⁾	
		Straßen- kehricht	Einkehrsplitt ²⁾	Sandfang- material				
in t								
2001	41.161	31.663	7.906	548	3.625	12.386	309	231
2002	47.755	34.326	11.230	56	4.883	18.148	320	235
2003	64.052	30.286	28.849	3.789	10.418	33.530	331	208
2004	59.019	25.355	27.565	3.762	14.225	28.174	307	229
2005	52.693	29.511	18.884	2.866	16.845	28.452	288	179

¹⁾ Sammlung durch die MA 48.

²⁾ Davon werden rund 50 Prozent als Streusplitt wieder verwendet.

³⁾ Wintersaison 2000/01 bis 2004/05.

⁴⁾ Durch die Winterdienstverordnung 2003 und den Einsatz von Solefahrzeugen wurden ab Winter 2002/03 vermehrt Auftaumittel verwendet.

⁵⁾ Einschließlich privater Fahrzeuge.

⁶⁾ 2005 von der MA 48 betreute Flächen: 2.745.097 lfm Straßen, 10.330.776 m² Gehsteige und Stiegenanlagen und 298.559 m² Fußgängerzonen.

Quelle: MA 48.

5.8 Abfallaufkommen 2001 - 2005

5.8.1 Gesamtabfälle 2001 - 2005

Jahr	Gesamtabfälle in t					
	insgesamt ¹⁾	davon				
		Mischabfälle ²⁾	inerte Abfälle ³⁾	Altstoffe	biogene Abfälle	Problemstoffe
2001	964.755	596.465	69.844	207.452	85.491	5.503
2002	988.184	595.307	88.999	208.394	90.423	5.061
2003	1.003.563	591.742	104.240	210.287	92.291	5.004
2004	1.026.431	598.623	103.897	215.807	101.449	6.655
2005	1.018.207	601.462	93.415	219.960	96.400	6.969

¹⁾ Sammlung durch die MA 48.

²⁾ Hausmüll, hausmüllähnliche Gewerbeabfälle, Spitalsabfälle, Sperrmüll, Straßenkehricht, Sandfangmaterial und Rechengut.

³⁾ Bauschutt, Straßenaufbruch, Bodenaushub, Betonabbruch und Einkehrsplitt.

Rundungsdifferenzen nicht ausgeglichen.

Quelle: MA 48.

5.8.2 Mischabfälle 2001 - 2005

Jahr	Insgesamt ¹⁾	Hausmüll ²⁾		Sperrmüll	Hausmüll- ähnliche Spitalsabfälle	Straßen- kehricht ³⁾	Sandfang- material und Rechengut
		Behälter-	Mulden-				
		samm lung					
in t							
2001	596.465	494.190	19.263	31.175	13.769	32.683	5.386
2002	595.307	495.735	11.462	34.052	12.901	35.129	6.029
2003	591.742	494.855	12.134	36.205	12.956	30.889	4.702
2004	598.623	508.315	10.656	36.650	13.308	25.639	4.054
2005	601.462	509.922	11.517	33.758	13.420	29.747	3.098

¹⁾ Sammlung durch die MA 48.

²⁾ Inklusive hausmüllähnliche Gewerbeabfälle.

³⁾ Inklusive gewerbliche Anlieferungen.

Quelle: MA 48.

5.8.3 Altstoffe 2001 - 2005

Jahr	Altstoffe in t ¹⁾								
	insgesamt	davon						Speiseöle und -fette	Sonstige
		Altpapier und Pappe	Verpackungs- glas	Altmetalle	Kunststoffe	Holz und -packstoffe			
2001	207.452	125.851	23.147	19.410	8.246	27.473	234	3.091	
2002	208.394	123.725	23.847	19.147	8.736	29.291	222	3.426	
2003	210.287	120.769	24.280	19.185	9.159	32.619	254	4.021	
2004	215.807	122.763	24.407	19.441	9.019	36.922	308	2.947	
2005	219.960	127.425	24.790	18.957	5.738	39.460	306	3.283	

¹⁾ Sammlung durch die MA 48.

Quelle: MA 48.

5.8.4 Problemstoffe 2001 - 2005

Jahr	Problemstoffe in t ¹⁾									
	insgesamt	davon								
		Kfz-Wracks	Kühl- geräte	gefährliche Abfälle	Blei- akkumula- toren	organische Abfälle	anor- ganische Abfälle	Motoröle	Altmedika- mente	Sonstige
2001	5.503	2.355	1.472	-	474	819	20	121	78	164
2002	5.061	1.996	1.267	-	511	876	20	113	81	196
2003	5.004	1.881	1.290	-	531	932	17	122	80	151
2004	6.655	2.084	1.306	1.390	533	951	17	124	79	172
2005	6.969	1.969	1.610	1.569	526	945	17	119	63	152

¹⁾ Sammlung durch die MA 48.
Rundungsdifferenzen nicht ausgeglichen.
Quelle: MA 48.

5.9 Städtische Feuerwehr 2001 – 2005

Bezeichnung	2001	2002	2003	2004	2005
Einsätze	29.052	30.983	31.639	33.624	34.032
Brand	7.778	7.708	8.026	8.229	8.960
Brand- und Explosionsgefahr, Erhebung nach Brand und Explosion	891	729	653	687	559
Rettung, Bergung und Insicherheitbringen	3.189	3.448	3.672	3.619	2.814
Unfall in versprerrtem Raum	3.031	2.960	2.742	3.011	3.153
Verkehrsunfall	67	45	54	62	70
Verkehrshindernis nach Verkehrsunfall	3.649	3.680	3.670	3.501	3.521
Verkehrshindernis ohne vorhergehenden Verkehrsunfall	666	680	859	1.071	989
Falsch geparkte Kfz, Ortsveränderung von Kfz	2.153	2.114	2.089	2.041	2.153
Schäden an Bauteilen, Einstürze von Objekten oder Teilen derselben	476	685	607	629	591
Austretende feste und flüssige Schadstoffe	851	851	858	757	711
Geruchs- und Rauchbelästigung, Gasausströmung ohne Explosionsgefahr	736	758	699	666	741
Technischer Einsatz mit Wasser	2.683	3.508	3.279	2.855	2.937
Technischer Einsatz mit Wasser in Form von Eis oder Schnee	98	7	110	175	174
Sonstiger technischer Einsatz	2.288	3.011	3.187	4.064	4.526
Hilfeleistung (Beistellung von Personal, Geräten oder Einsatzfahrzeugen)	48	97	91	76	96
Sonstige Einsätze	448	702	1.043	2.181	2.037
Ständige Feuerwachen	25	25	25	25	25
Hauptfeuerwachen	9	9	9	9	9
Zugwachen	2	2	2	2	2
Gruppenwachen	14	14	14	14	14
Mitarbeiter/innen	1.563	1.566	1.566	1.574	1.574
Männlich	.	1.565	1.563	1.571	1.571
Weiblich	.	1	3	3	3

Quelle: MA 68.

Tabellenverzeichnis

	Seite
6.1 Anbauflächen und Ernteergebnisse 2004 - 2005	92
6.2 Weinflächen nach Rebsorten 2005	92
6.3 Obsternte 2001 - 2005	93
6.4 Viehzählungen 2001 - 2005	93
6.5 Tierärzte/innen 2001 - 2005	93
6.6 Hunde nach Bezirken 2001 - 2005	93

6.1 Anbauflächen und Ernteergebnisse 2004 - 2005

Fruchtgattung	Anbau- fläche in ha	Ernte in t		Anbau- fläche in ha	Ernte in t	
		insgesamt	je ha		insgesamt	je ha
	2004			2005		
Getreide	6.026	28.343	52,7	4.627	15.785	42,6
Hackfrüchte	413	26.157	140,5	386	24.237	207,5
Ölfrüchte	276	807	7,4	178	283	13,5
Landwirtschaftlicher Feldgemüseanbau	633	57.528	1.592,7	713	61.380	1.690,6
Futterpflanzen	1.855	8.219	40,3	2.242	12.622	41,3
Sonstige Pflanzen	236	844	3,6	139	263	1,9

Quelle: ST.AT - Direktion Raumwirtschaft (Ernteermittlung).

6.2 Weinflächen nach Rebsorten 2005

Rebsorten	Wiener Rebfläche in m ²	Wiener Rebfläche in %
Weißweinsorten insgesamt	4.956.137	80,7
Bouviertraube (Bouvier)	22.476	0,4
Chardonnay	420.657	6,9
Frühroter Veltliner	40.915	0,7
Gelber Muskateller	14.478	0,2
Gemischter Satz-Weiß	465.820	7,6
Goldburger	52.038	0,8
Grüner Veltliner	1.649.555	26,9
Gutedel (Keltertrauben)	19.245	0,3
Müller Thurgau	169.436	2,8
Muskat-Ottonell	11.322	0,2
Muskateller	35.672	0,6
Neuburger	98.223	1,6
Rheinriesling	830.054	13,5
Roter Veltliner	2.097	0,0
Rotgipfler	6.343	0,1
Ruländer (Grauer Burgunder)	63.402	1,0
Sämpling 88	13.775	0,2
Sauvignon Blanc	97.705	1,6
Semillon	3.704	0,1
Sylvaner	23.199	0,4
Tafeltrauben (insgesamt)	5.776	0,1
Traminer	92.710	1,5
Weißburgunder	512.803	8,4
Welschriesling	300.341	4,9
Zierfandler	4.391	0,1
Rotweinsorten insgesamt	1.183.689	19,3
Blauburger	107.572	1,8
Blauer Burgunder	157.783	2,6
Blauer Portugieser	82.376	1,4
Blauer Wildbacher	671	0,0
Blauer Zweigelt	465.830	7,6
Blafränkisch	31.558	0,5
Cabernet Franc	12.669	0,2
Cabernet Sauvignon	111.340	1,8
Gemischter Satz-Rot	25.044	0,4
Merlot	72.276	1,2
Rösler	7.877	0,1
St. Laurent	102.803	1,7
Syrah	5.890	0,1
Rebsorten zusammen	6.139.826	100,0

Quelle: MA 58.

6.3 Obsternte 2001 - 2005

Jahr	Steinobst					Kern- und Schalenobst			Beerenobst		
	Kirschen	Weichseln	Zwetschken, Pflaumen, Mirabellen, Ringlotten	Marillen	Pfirsiche	Äpfel	Birnen	Walnüsse	Ribisel	Ananas- Erdbeeren	Stachel- beeren
	Ertrag in t										
2001	2.345	698	5.374	1.843	1.134	10.602	4.289	1.448	1.127	339	182
2002	1.365	447	5.377	1.050	386	11.628	3.618	1.570	940	362	173
2003	2.476	741	5.334	2.065	654	9.655	4.161	1.688	912	252	160
2004	2.877	789	5.331	1.507	752	11.235	4.007	1.935	1.062	349	201
2005	1.439	453	5.359	2.214	976	11.837	4.703	2.045	585	342	164

Quelle: ST.AT - Direktion Raumwirtschaft (Obsternte).

6.4 Viehzählungen 2001 - 2005

Tiergattung	Allgemeine Viehzählung ¹⁾				
	2001	2002	2003	2004	2005
Einhufer	2)	2)	105	2)	2)
Rinder	2)	149	58	58	136
Schweine	598	404	203	205	187
Schafe	194	275	193	255	170
Ziegen	67	69	73	149	92
Geflügel	1.028	2)	639	2)	2)

¹⁾ Hochgerechnetes Stichprobenergebnis.

²⁾ Keine Erhebung.

Quelle: ST.AT - Direktion Raumwirtschaft (Allgemeine Viehzählungen).

6.5 Tierärzte/innen 2001 - 2005

Jahresende	Tierärzte/innen			
	zusammen	männlich	weiblich	mit Praxis
2001	408	164	214	253
2002	427	202	225	270
2003	438	204	234	273
2004	443	194	249	273
2005	459	194	265	275

Quelle: MA 60 und die Landeskammer der Tierärzte Wien.

6.6 Hunde nach Bezirken 2001 - 2005

Jahresende, Bezirk	Hunde	Bezirk	Hunde	Bezirk	Hunde
2001	46.933	4.	625	14.	2.663
2002	47.428	5.	940	15.	1.305
2003	48.093	6.	602	16.	2.015
2004	49.856	7.	558	17.	1.345
2005	50.282	8.	469	18.	1.397
		9.	852	19.	2.549
		10.	4.731	20.	1.910
1.	517	11.	3.074	21.	5.931
2.	2.368	12.	2.345	22.	6.522
3.	1.935	13.	1.978	23.	3.651

Quelle: MA 6.

Tabellenverzeichnis

	Seite
7.1 Energiebilanz	96
7.1.1 Gesamtenergiebilanz 2003-2004	96
7.1.2 Bruttoinlandsverbrauch 2003-2004	96
7.1.3 Energetischer Endverbrauch	96
7.1.3.1 Energetischer Endverbrauch 2003-2004	96
7.1.3.2 Energetischer Endverbrauch 2004	97
7.1.3.3 Energetischer Endverbrauch 1999-2003	97
7.2 Zufuhren von mineralischen Brennstoffen nach Herkunftsländern 2001 - 2005	98
7.3 Wienstrom - Stromaufbringung und Verteilung 2001 - 2005	99
7.4 Erdgasdurchleitung 2001 - 2005	100

Abbildungsverzeichnis

Abb. 10: Bruttoinlandsverbrauch 2000-2004	98
Abb. 11: Wienstrom - Stromaufbringung in eigenen Werken und Fremdstrombezug 2005	99

7.1 Energiebilanz

7.1.1 Gesamtenergiebilanz 2003 - 2004

Bilanzschema	Energie in TJ ¹⁾	
	2003 ²⁾	2004 ³⁾
Inländische Erzeugung von Rohenergie	11.714	12.259
Importe	179.291	174.157
Lager	-	-
Exporte	29.255	29.255
Bruttoinlandsverbrauch (Wien)⁴⁾	161.750	157.161
Umwandlungseinsatz	59.570	56.744
Umwandlungsausstoß	42.590	41.925
Verbrauch des Sektors Energie	7.281	7.346
Nichtenergetischer Verbrauch	180	180
Energetischer Endverbrauch⁵⁾	137.309	134.817

¹⁾ Rundungsdifferenzen nicht ausgeglichen.

²⁾ Revidierte Werte.

³⁾ Vorläufige Werte.

⁴⁾ Energiemenge, die im Berichtszeitraum insgesamt zur Deckung des Inlandsbedarfes notwendig war.

⁵⁾ Energiemenge, die dem Verbraucher für die Umsetzung in Nutzenergie zur Verfügung gestellt wird (Raumheizung, Beleuchtung und ADV, Mechanische Arbeit usw.).

Quelle: ST.AT - Direktion Raumwirtschaft.

7.1.2 Bruttoinlandsverbrauch 2003 - 2004

Energieträger	Verbrauch in TJ	
	2003 ¹⁾	2004 ²⁾
Kohle	746	595
Dar. Koks	281	233
Erdöl	58.411	55.268
Dar. Diesel	33.050	34.573
Benzin	14.736	11.342
Heizöl	5.538	5.240
Gasöl für Heizzwecke	4.226	3.222
Flüssiggas	667	698
Gas³⁾	78.143	74.981
Erneuerbare Energieträger	12.466	12.827
Dar. Brennbare Abfälle	6.351	6.450
Wasserkraft	3.527	3.876
Brennholz	733	590
Fernwärme	1.479	1.501
Elektrische Energie	10.505	11.989
Zusammen	161.750	157.161

¹⁾ Revidierte Werte. - ²⁾ Vorläufige Werte. - ³⁾ Naturgas.

Quelle: ST.AT - Direktion Raumwirtschaft.

7.1.3 Energetischer Endverbrauch

7.1.3.1 Energetischer Endverbrauch 2003 - 2004

Energieträger	Endverbrauch in TJ	
	2003 ¹⁾	2004 ²⁾
Kohle	746	595
Dar. Koks	281	233
Erdöl	55.436	52.056
Dar. Diesel	33.048	34.568
Benzin	14.708	11.321
Gasöl für Heizzwecke	4.111	3.093
Heizöl	2.860	2.341
Flüssiggas	667	698
Gas³⁾	32.263	32.529
Erneuerbare Energieträger	1.597	1.589
Dar. Brennholz	733	590
Biogene Brenn- und Treibstoffe	520	431
Brennbare Abfälle	142	268
Fernwärme	18.529	18.984
Elektrische Energie	28.740	29.063
Zusammen	137.309	134.817

¹⁾ Revidierte Werte. - ²⁾ Vorläufige Werte. - ³⁾ Naturgas.

Quelle: ST.AT - Direktion Raumwirtschaft.

7.1.3.2 Energetischer Endverbrauch 2004¹⁾

Energieträger	Endverbrauch in TJ							
	insgesamt	davon verbraucht für/durch						
		Raum- heizung und Klima- anlagen	Dampf- erzeugung	Industrie- öfen	Stand- motoren	Traktion ²⁾	Beleuchtung und EDV	Elektro- chemische Zwecke ³⁾
Kohle	595	559	-	36	-	-	-	-
Dar. Koks	233	225	-	8	-	-	-	-
Erdöl	52.056	5.035	444	536	5.512	40.529	-	-
Dar. Diesel	34.568	-	2	53	5.236	29.277	-	-
Benzin	11.321	-	-	1	169	11.151	-	-
Heizöl	2.341	1.688	421	164	68	-	-	-
Gasöl für Heizzwecke	3.093	2.863	19	212	-	-	-	-
Flüssiggas	698	484	2	106	5	101	-	-
Gas⁴⁾	32.529	21.476	3.948	6.598	508	-	-	-
Erneuerbare Energieträger	1.589	1.258	11	250	1	69	-	-
Dar. Brennholz	590	503	8	79	-	-	-	-
Biogene Brenn- und Treibstoffe	431	338	3	20	1	69	-	-
Brennbare Abfälle	268	263	-	5	-	-	-	-
Fernwärme	18.984	17.013	103	1.869	-	-	-	-
Elektrische Energie	29.063	4.600	25	8.870	7.394	2.197	5.922	56
Zusammen	134.817	49.941	4.530	18.158	13.414	42.796	5.922	56

¹⁾ Vorläufige Werte.

²⁾ Verbraucher: Personen- und Güterbeförderung jeglicher Art, in der Luft, zu Wasser und zu Land, auf Schiene und Straße.

³⁾ Verbraucher: vor allem Industrie und Gewerbe, wo in Produktionsabläufen chemische Reaktionen unter Anlegen von Spannungen bewirkt werden.

⁴⁾ Naturgas.

Quelle: ST.AT - Direktion Raumwirtschaft.

7.1.3.3 Energetischer Endverbrauch 1999 - 2003

Jahr ¹⁾ , Energieträger	Endverbrauch in TJ							
	insgesamt	davon verbraucht für/durch						
		Raum- heizung und Klima- anlagen	Dampf- erzeugung	Industrie- öfen	Stand- motoren	Traktion ²⁾	Beleuchtung und EDV	Elektro- chemische Zwecke ³⁾
1999	118.446	50.180	2.912	15.156	11.285	34.294	4.552	67
2000	118.883	46.953	3.490	15.356	12.062	36.157	4.797	68
2001	129.796	53.028	3.948	16.493	12.590	38.313	5.350	75
2002	129.959	49.801	3.532	16.552	12.828	41.876	5.317	55
2003	137.309	50.968	4.276	18.012	13.356	44.818	5.825	54
Kohle	746	688	-	57	-	1	-	-
Dar. Koks	171	163	-	8	-	-	-	-
Erdöl	55.436	6.303	570	630	5.366	42.567	-	-
Dar. Diesel	11.836	-	2	41	1.994	9.799	-	-
Benzin	14.708	-	-	1	236	14.471	-	-
Heizöl	2.860	2.048	526	200	86	-	-	-
Gasöl für Heizzwecke	4.111	3.800	40	271	-	-	-	-
Flüssiggas	667	454	2	107	5	98	-	-
Gas⁴⁾	32.263	21.659	3.479	6.677	447	-	-	-
Erneuerbare Energieträger	1.597	1.177	100	218	35	67	-	-
Dar. Brennholz	733	631	8	94	-	-	-	-
Biogene Brenn- und Treibstoffe	520	261	93	64	35	67	-	-
Brennbare Abfälle	142	139	-	3	-	-	-	-
Fernwärme	18.529	16.638	103	1.788	-	-	-	-
Elektrische Energie	28.740	4.504	24	8.642	7.508	2.183	5.825	54

¹⁾ 1999-2003: revidierte Werte.

²⁾ Verbraucher: Personen- und Güterbeförderung jeglicher Art, in der Luft, zu Wasser und zu Land, auf Schiene und Straße.

³⁾ Verbraucher: vor allem Industrie und Gewerbe, wo in Produktionsabläufen chemische Reaktionen unter Anlegen von Spannungen bewirkt werden.

⁴⁾ Naturgas.

Quelle: ST.AT - Direktion Raumwirtschaft.

7.2 7. Energiewirtschaft

Abb. 10: Bruttoinlandsverbrauch 2000 - 2004

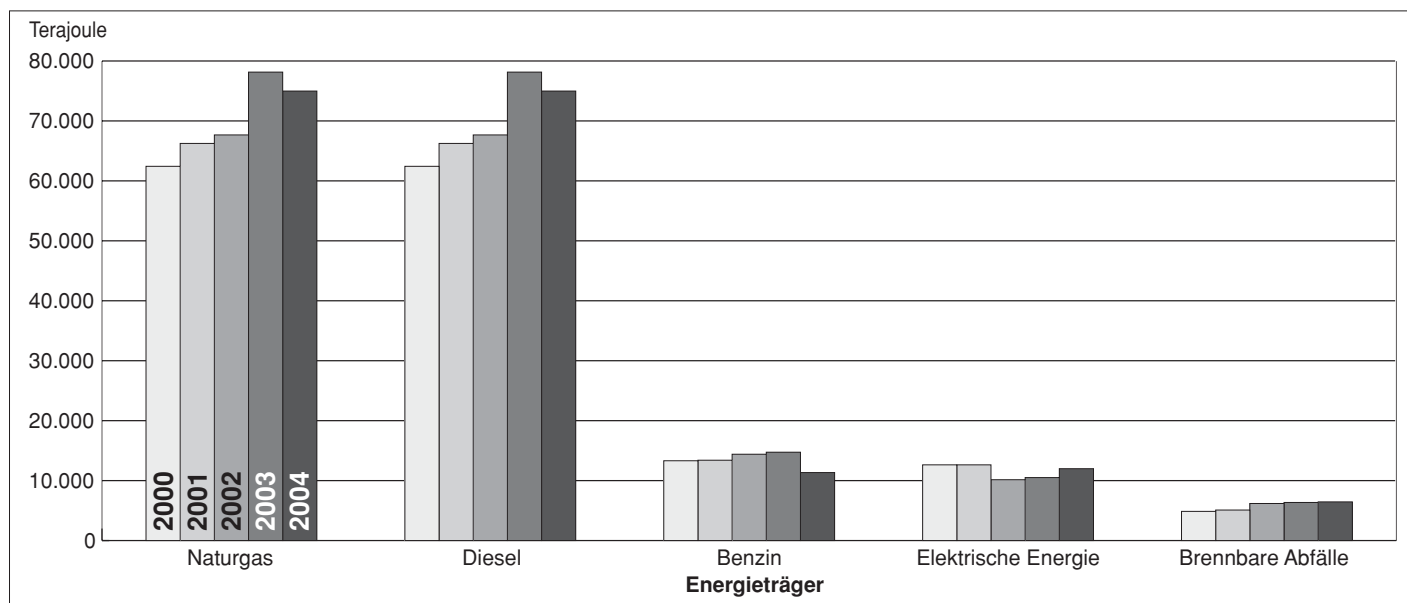

Quelle: ST.AT - Direktion Raumwirtschaft.

7.2 Zufuhren von mineralischen Brennstoffen nach Herkunftsländern 2001 - 2005

Brennstoffe, Herkunftsländer	Dem Verbrauch zugeführte Brennstoffe in t					
	2001	2002	2003	2004	2005	
					insgesamt	darunter Hausbrand
Steinkohle¹⁾	20.236	22.228	23.847	19.298	19.061	14.903
Deutschland	140	26	125	390	215	215
Polen	19.621	21.713	23.276	18.783	18.846	14.688
Frankreich	475	489	446	125	-	-
Braunkohle²⁾	845	638	939	859	1.019	385
Ausland	845	638	939	859	1.019	385
Braunkohlenbriketts	3.733	2.642	3.196	2.743	2.682	2.682
Deutschland	3.712	2.642	3.196	2.743	2.670	2.670
Tschechien	-	-	-	-	12	12
Sonstige Länder	21	-	-	-	-	-
Steinkohlenkoks	32.077	45.316	63.739	46.970	22.452	22.452
Deutschland	2.465	162	272	200	-	-
Tschechien	14.087	30.670	48.230	35.063	17.807	17.807
Polen	15.525	14.484	15.237	11.707	4.645	4.645

¹⁾ Einschließlich Steinkohlenbriketts.

²⁾ Inklusive Braunkohlenschwelkoks.

Quelle: Montanbehörde.

7.3 Wienstrom - Stromaufbringung und Verteilung 2001 - 2005

Jahr, Monat	Stromerzeugung in eigenen Werken					Fremd- strom- bezug ²⁾	Strombedarf im Versorgungs- gebiet
	mit Wärme- kraft	mit Wasser- kraft ¹⁾	mit Co- Generation	mit Wind- kraft ¹⁾	zusammen		
	in MWh						
2001	3.874.992	470.521	26.218	1.293	4.373.024	5.924.003	10.297.027
2002	4.545.195	509.082	21.679	993	5.076.949	5.563.472	10.640.421
2003	5.599.821	393.175	22.048	1.101	6.016.145	4.867.680	10.883.825
2004	5.190.923	438.913	7.750 ³⁾	338 ⁴⁾	5.637.924	5.354.499	10.992.423
2005	6.123.281	438.687	3.260³⁾	328	6.565.556	4.631.947	11.197.503
Jänner	732.499	32.366	407	47	765.319	251.537	1.016.856
Februar	722.360	30.469	392	35	753.255	217.908	971.163
März	751.836	36.757	367	31	788.992	226.561	1.015.553
April	483.344	48.657	384	24	532.409	360.267	892.676
Mai	324.196	52.452	343	28	377.019	488.671	865.691
Juni	499.824	40.821	63	28	540.736	347.330	888.066
Juli	251.055	45.627	-	41	296.724	572.332	869.056
August	64.708	41.311	10	19	106.048	702.840	808.888
September	349.705	33.515	127	-	383.347	477.961	861.308
Oktober	451.099	30.160	403	14	481.675	452.442	934.118
November	712.946	21.514	395	23	734.877	270.062	1.004.940
Dezember	779.709	25.039	369	37	805.154	264.035	1.069.190

Rundungsdifferenzen infolge Umrechnung von KWh in MWh wurden nicht bereinigt.

¹⁾ Einschließlich Bezugsrechte.

²⁾ Saldo aus Bezügen und Lieferungen.

³⁾ Rückgang infolge Stilllegung einer Anlage.

⁴⁾ Rückgang infolge vertraglichem Auslauf eines Bezugsrechtes.

Quelle: WIEN ENERGIE Wienstrom GmbH.

Abb. 11: Wienstrom - Stromaufbringung in eigenen Werken und Fremdstrombezug 2005

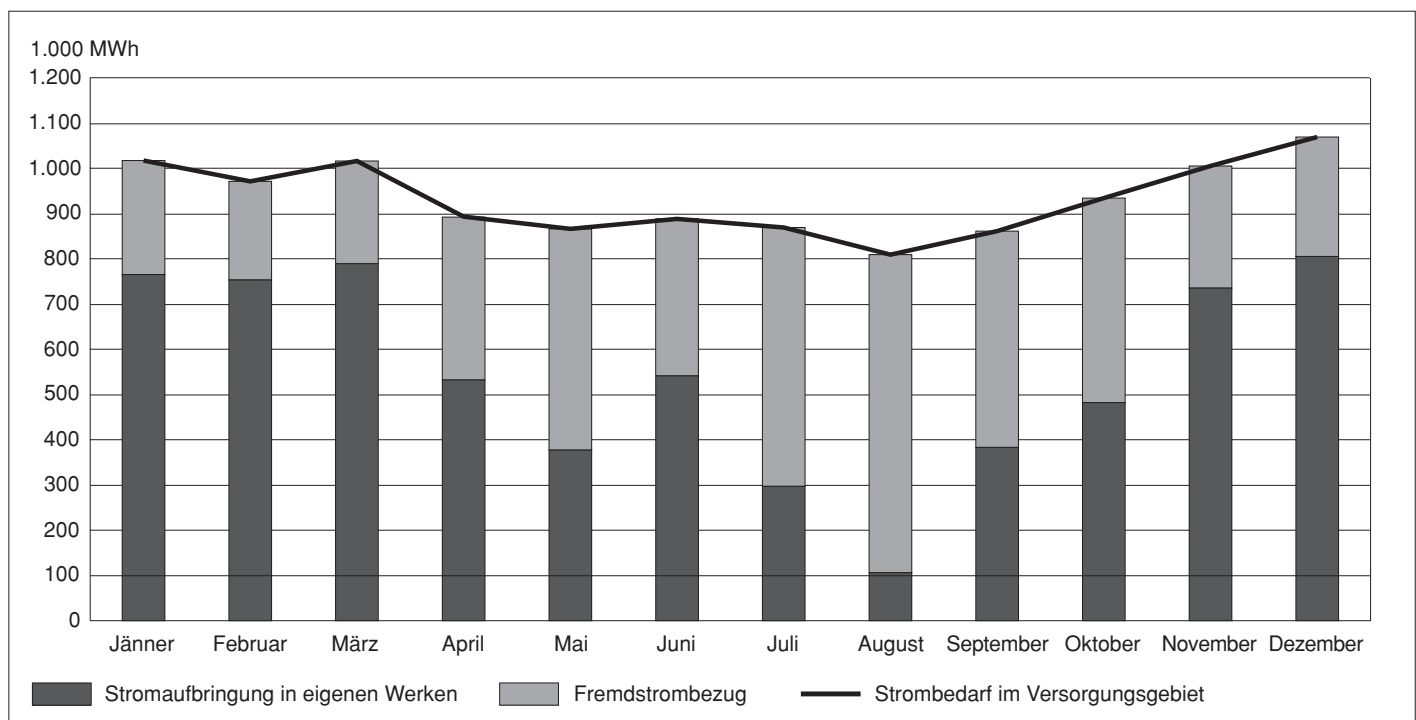

Quelle: WIEN ENERGIE Wienstrom GmbH.

7.4 Erdgasdurchleitung 2001 - 2005

Jahr ¹⁾	Erdgas				
	Netzdurch- leitungsmenge in 1.000 m ³ NZ ⁴⁾	Größte Tagesabgabe an Tarifabnehmer/innen ²⁾ bzw. größte Tagesdurchleitungsmenge ³⁾			Gaszähler ⁵⁾
		in 1.000 m ³ NZ ⁴⁾	Tag	Durchschnitts- temperatur in °C	
2001	1.933.345	6.275	14.12.	-10,4	716.672
2002	1.251.834	5.353	04.01.	-8,3	713.697
2002/03	2.205.662	14.480	09.01.	-9,3	710.203
2003/04	2.172.116	12.985	05.01.	-5,6	707.362
2004/05	2.300.484	13.795	09.02.	-6,1	703.718

¹⁾ 2002: Werte der Monate Jänner bis September, da Beginn der Marktliberalisierung am 1. 10. 2002. Ab 2002/03: Wirtschaftsjahr von Oktober bis September.

²⁾ Bis 2002.

³⁾ Ab dem Wirtschaftsjahr 2002/03.

⁴⁾ NZ = Normzustand (0 °C und 1.013,25 mbar).

⁵⁾ 2001: Stand 31.12., ab 2002: Stand 30.09.

Quelle: WIEN ENERGIE Gasnetz GmbH.

8. Entwicklung und Struktur der Wirtschaft

Tabellenverzeichnis		Seite
8.1	Nominelle Bruttowertschöpfung 1999-2003	102
8.2	Bruttoregionalprodukt für Wien nach Sektoren 1995-2004	102
8.3	Reales Wirtschaftswachstum 2001-2005	102
8.4.	Ergebnisse der Leistungs- und Strukturstatistik 2004	104
8.4.1	Arbeitsstätten und Beschäftigte nach Wirtschaftstätigkeiten 2004	104
8.4.2	Betriebe und Beschäftigte nach Wirtschaftstätigkeiten 2004	104
8.4.3	Personalaufwand, Umsatz und Investitionen von Betrieben nach Wirtschaftstätigkeiten 2004	104
8.5	Arbeitsstättenzählung	105
8.5.1	Arbeitsstätten und Beschäftigte nach Wirtschaftstätigkeiten 2001	105
8.5.2	Arbeitsstätten und Beschäftigte nach Bezirken 1991, 2001	106
8.5.3	Unternehmen und Beschäftigte nach Wirtschaftstätigkeiten 2001	106
8.5.4	Unternehmen und Beschäftigte nach Bezirken 2001	108
8.6	Fachgruppen der gewerblichen Wirtschaft 2001-2005	108
8.7	Unternehmensneugründungen der gewerblichen Wirtschaft nach Sparten 2001-2005	110
8.8	Investitionen und Förderungen des WWFF - Arbeitsplätze und ausgelöste Investitionen 2002-2005	110
8.9	Ausländische Direktinvestitionen in Wien und Österreich 1999-2003	111
8.10	Wiener und österreichische Unternehmen als Investoren/innen im Ausland 1999-2003	111
8.11	Arbeitgeber/innenbetriebe der gewerblichen Wirtschaft nach Sparten und Betriebsgrößengruppen 2005	111
8.12	Internationale Organisationen 2001-2005	112
8.13	Insolvenzen 2001-2005	113
8.13.1	Betriebsinsolvenzen 2001-2005	113
8.13.2.	Privatinsolvenzen 2001-2005	113
Abbildungsverzeichnis		
Abb. 12:	Fachgruppenmitglieder der gewerblichen Wirtschaft 2005	110
Abb. 13:	Privatinsolvenzen 2001-2005	113

8.1 Nominelle Bruttowertschöpfung 1999 - 2003

Abschnitt (ÖNACE)	Nominelle Bruttowertschöpfung zu Herstellungspreisen in Mio. EUR ¹⁾				
	1999	2000	2001	2002	2003
Land- und Forstwirtschaft	126	127	132	133	135
Bergbau, Gewinnung von Steinen und Erden	14	13	10	9	12
Sachgütererzeugung	5.004	5.025	4.833	4.899	4.669
Energie- und Wasserversorgung	1.471	1.389	1.398	1.589	1.812
Bauwesen	3.056	3.072	2.932	2.812	2.957
Handel; Instandhaltung und Reparatur von Kfz und Gebrauchsgütern	8.139	8.996	9.247	9.308	9.278
Beherbergungs- und Gaststättenwesen	1.161	1.283	1.418	1.529	1.551
Verkehr und Nachrichtenübermittlung	4.423	4.074	4.706	5.221	5.643
Kredit- und Versicherungswesen	4.076	4.175	4.081	4.081	4.329
Realitätenwesen, Vermietung beweglicher Sachen, Erbringung von unternehmensbezogenen Dienstleistungen	10.093	11.253	11.941	12.685	13.035
Öffentliche Verwaltung, Landesverteidigung, Sozialversicherung	3.671	3.703	3.694	3.702	3.828
Unterrichtswesen	2.426	2.531	2.506	2.546	2.638
Gesundheits-, Veterinär- und Sozialwesen	2.331	2.493	3.273	3.306	3.225
Erbringung von sonstigen öffentlichen und persönlichen Dienstleistungen	3.040	3.205	3.212	3.267	3.369
Private Haushalte	77	85	90	93	96
Zusammen	49.108	51.423	53.475	55.180	56.576

¹⁾ Revision 1995-2002. Rundungsdifferenzen wurden nicht ausgeglichen.
Quelle: ST.AT - Direktion Volkswirtschaft.

8.2 Bruttoregionalprodukt für Wien nach Sektoren 1995 - 2004¹⁾

Jahr	Bruttoregionalprodukt ²⁾				Anteil Wiens an der Bruttowertschöpfung Österreichs in %	Wiener Bruttoregionalprodukt je Beschäftigungsverhältnis in EUR	Österr. Bruttowertschöpfung je Beschäftigungsverhältnis
	absolut in Mio. EUR	primärer ³⁾	sekundärer	tertiärer			
		Sektor in %					
1995	48.961	3,4	16,1	80,5	27,9	57.944	49.303
1998	52.818	3,3	16,7	79,9	27,5	60.875	52.625
2002	61.305	3,1	14,0	82,9	27,8	68.972	58.302
2003	62.875	3,5	13,5	83,1	27,7	70.980	59.874
2004	64.331	.	.	.	27,1	.	.

¹⁾ Revision 1995-2002.

²⁾ Sektorale Gliederung nach Bruttowertschöpfung zu Herstellungspreisen.

³⁾ Einschließlich Energie- und Wasserversorgung.

Quelle: ST.AT - Direktion Volkswirtschaft.

8.3 Reales Wirtschaftswachstum¹⁾ 2001 - 2005

Wirtschaftszweig ²⁾	2004 Mio. EUR	Veränderungsrate gegenüber dem Vorjahr in %				
		2001	2002	2003	2004	2005
Sachgütererzeugung und Bergbau	4.624,4	-4,0	+1,1	-4,9	-2,4	+1,8
Energie- und Wasserversorgung	1.662,0	+13,0	+15,3	1,0	+4,0	+11,7
Bauwesen	2.949,7	-5,6	-4,8	+4,2	+1,4	+0,2
Beherbergungs- und Gaststättenwesen	9.266,1	+6,2	+2,9	-1,8	+3,3	+3,3
Handel; Reparatur von Kfz u. Gebrauchsgütern	1.438,8	+2,2	+1,6	-1,4	+2,8	+0,2
Kredit- und Versicherungswesen	5.147,3	-10,4	-3,7	4,4	+3,8	+2,4
Verkehr- und Nachrichtenübermittlung	3.613,0	+9,8	+7,8	+6,8	+1,5	+0,6
Realitätenwesen, Unternehmensdienstleistungen	12.418,1	+3,8	+4,3	+1,9	-1,5	+2,9
Öffentliche Verwaltung	3.513,9	-2,8	+0,2	+1,7	-0,3	-2,0
Sonstige Dienste	8.124,7	4,8	-1,4	-0,1	+4,9	+3,2
Bruttowertschöpfung insgesamt	52.758,0	+1,5	+1,8	+1,0	+1,4	+2,0

¹⁾ Zu Preisen 2004.

²⁾ Ohne Land- und Forstwirtschaft.

Quelle: WIFO.

Eine spannende Sache!



Diese Broschüre erscheint jährlich im September und dokumentiert die österreichische Wirtschaft und ihre internationale Position in Grafiken, Tabellen und Kurzinformationen.

Erhältlich im Buchhandel!

Auslieferungsverlag: LexisNexis – ARD Orac, Preis: € 11,—

wirtschaftsstudio
des österreichischen gesellschafts-
und wirtschaftsmuseums

www.wirtschaftsmuseum.at

8.4 8. Entwicklung und Struktur der Wirtschaft

8.4. Ergebnisse der Leistungs- und Strukturstatistik 2004

8.4.1 Arbeitsstätten und Beschäftigte nach Wirtschaftstätigkeiten 2004

Abschnitt (ÖNACE)	Arbeitsstätten ¹⁾	Beschäftigte
Bergbau und Gewinnung von Steinen und Erden	15	.
Sachgütererzeugung	4.913	70.133
Energie- und Wasserversorgung	114	.
Bauwesen	4.688	46.141
Handel; Reparatur von Kfz u. Gebrauchsgütern	23.919	136.689
Beherbergungs- und Gaststättenwesen	8.198	42.655
Verkehr und Nachrichtenübermittlung	4.959	65.880
Kredit- und Versicherungswesen	2.169	37.693
Realitätenwesen, Unternehmensdienstleistungen	27.522	133.761
Erbringung von sonstigen öffentlichen und persönlichen Dienstleistungen	66	280
Zusammen	76.563	540.674

¹⁾ Teile eines Unternehmens (z. B. Büro, Werkstätte etc.), die sich an einer bestimmten örtlichen Einheit befinden.

Quelle: ST.AT - Direktion Bevölkerung.

8.4.2. Betriebe und Beschäftigte nach Wirtschaftstätigkeiten 2004

Abschnitt (ÖNACE)	Betriebe	Beschäftigte ¹⁾	
		insgesamt	darunter unselbständig
Bergbau und Gewinnung von Steinen und Erden	8	101	94
Sachgütererzeugung	3.976	71.855	69.103
Energie- und Wasserversorgung	56	8.211	8.186
Bauwesen	4.168	47.786	45.349
Handel; Reparatur von Kfz u. Gebrauchsgütern	17.522	135.755	122.529
Beherbergungs- und Gaststättenwesen	6.490	44.390	39.197
Verkehr und Nachrichtenübermittlung	3.776	137.969	134.976
Kredit- und Versicherungswesen	1.269	57.217	56.496
Realitätenwesen, Unternehmensdienstleistungen	25.429	147.663	127.571
Erbringung von sonst. öffentl. u. pers. Dienstleistungen	7	103	103
Zusammen	62.701	651.050	603.604

¹⁾ Da sich die Beschäftigten den Betrieben nicht völlig eindeutig örtlich zuordnen lassen, entspricht die Zahl der Beschäftigten in Wiener Betrieben nicht der Zahl der Beschäftigten in Wiener Arbeitsstätten.

Quelle: ST.AT - Direktion Bevölkerung.

8.4.3 Personalaufwand, Umsatz und Investitionen von Betrieben nach Wirtschaftstätigkeiten 2004

Abschnitt (ÖNACE)	Brutto- löhne und -gehälter	Betriebs- erlöse insgesamt	Waren- und Dienstleistungs- käufe insgesamt	Lagerbestand Ende		Bruttoin- vestitionen in Sachanlagen
				2003 ¹⁾	2004	
				in Mio. EUR		
Bergbau und Gewinnung von Steinen und Erden	7,02	4,24	7,37	0,12	0,21	0,29
Sachgütererzeugung	2.741,70	13.427,98	9.214,86	1.739,63	1.758,59	644,68
Energie- und Wasserversorgung	372,42	8.217,66	6.691,64	59,09	76,77	298,04
Bauwesen	1.411,94	5.949,88	3.656,55	993,60	1.019,78	131,93
Handel; Reparatur von Kfz u. Gebrauchsgütern	3.711,55	55.923,64	45.614,85	3.942,97	4.009,53	575,82
Beherbergungs- und Gaststättenwesen	660,42	2.310,51	1.284,52	49,83	51,45	134,89
Verkehr und Nachrichtenübermittlung	4.415,57	21.362,60	15.247,32	425,28	380,88	4.167,04
Kredit- und Versicherungswesen	2.674,27	33.891,65	5.859,33	0,64	0,58	384,08
Realitätenwesen, Unternehmensdienstleistungen	3.983,49	21.560,52	12.685,11	1.494,66	1.492,83	7.526,22
Erbringung von sonst. öffentl. u. pers. Dienstleistungen	2,70	6,70	1,97	0,02	0,02	0,37
Zusammen	19.981,08	162.655,37	100.263,52	8.705,84	8.790,64	13.863,36

¹⁾ Auf Grund wechselnder Stichproben entspricht der Lagerbestand 2003 laut Leistungs- und Strukturstatistik 2004 nicht dem der Erhebung 2003.

Quelle: ST.AT - Direktion Bevölkerung.

8.5 Arbeitsstättenzählung

8.5.1 Arbeitsstätten und Beschäftigte nach Wirtschaftstätigkeiten 2001

Abschnitt, ausgewählte Unterabschnitte und Abteilungen (ÖNACE) ¹⁾	Arbeits- stätten	Beschäftigte						
		männlich	weiblich	zusammen	darunter unselbständig			
					insgesamt	männlich	weiblich	Ausländer/ innen
C Bergbau und Gewinnung von Steinen und Erden	18	169	75	244	237	162	75	25
D Sachgütererzeugung	4.977	56.623	26.662	83.285	79.404	53.686	25.718	12.188
DA Nahrungs- u. Genussmittel u. Getränke; Tabakverarbeitung	557	6.037	3.724	9.761	9.318	5.719	3.599	2.330
DE Papier u. Pappe, Verlagswesen, Druckerei, Vervielfältigung	832	6.871	4.384	11.255	10.648	6.427	4.221	1.363
DJ Metallerzeugung u. -bearbeitung, Metallerzeugnisse	638	5.443	1.651	7.094	6.591	5.026	1.565	1.672
DL Büromaschinen, Datenverarbeitungsgeräte; Herst. v. Geräten d. Elektrizitätserzeug., -verteilung, Rundfunk-, Fernseh- u. Nachrichtentechnik, Medizin-, Mess- u. Regelungstechnik; Optik	667	17.697	7.473	25.170	24.691	17.308	7.383	2.344
E Energie- und Wasserversorgung	96	6.194	1.609	7.803	7.801	6.193	1.608	223
F Bauwesen	4.080	42.329	7.260	49.589	46.564	39.788	6.776	13.650
G Handel; Reparatur von Kfz und Gebrauchsgütern	23.310	81.020	69.703	150.723	134.736	70.507	64.229	19.188
50 Kraftfahrzeughandel; Instandhaltung u. Reparatur von Kfz; Tankstellen	1.643	15.847	3.516	19.363	18.110	14.790	3.320	2.219
51 Handelsvermittlung u. Großhandel (ohne Handel mit Kfz)	6.878	37.754	23.617	61.371	56.961	34.438	22.523	6.302
52 Einzelhandel (ohne Handel mit Kfz u. ohne Tankstellen); Reparatur von Gebrauchsgütern	14.789	27.419	42.570	69.989	59.665	21.279	38.386	10.667
H Beherbergungs- und Gaststättenwesen	7.174	22.109	20.077	42.186	35.755	18.366	17.389	12.629
I Verkehr und Nachrichtenübermittlung	4.356	53.511	18.126	71.637	68.913	51.408	17.505	6.882
64 Nachrichtenübermittlung	464	15.544	8.474	24.018	23.940	15.479	8.461	1.195
J Kredit- und Versicherungswesen	2.100	21.934	21.650	43.584	42.783	21.296	21.487	2.005
K Realitätenwesen, Vermietung beweglicher Sachen, Erbringung von unternehmens- bezogenen Dienstleistungen	21.672	70.428	60.145	130.573	112.132	56.285	55.847	19.623
72 Datenverarbeitung u. Datenbanken	3.857	16.745	6.941	23.686	20.187	13.685	6.502	1.686
74 Erbringung von unternehmensbezogenen Dienstleistungen	14.468	43.036	43.075	86.111	73.258	33.376	39.882	15.497
L Öffentliche Verwaltung, Sozialversicherung	857	35.362	25.603	60.965	60.965	35.362	25.603	408
M Unterrichtswesen	2.622	18.687	35.609	54.296	53.621	18.319	35.302	3.757
N Gesundheits-, Veterinär- und Sozialwesen	7.405	20.222	51.993	72.215	66.053	16.673	49.380	7.422
O Erbringung von sonstigen öffentlichen und persönlichen Dienstleistungen	9.024	27.480	26.878	54.358	48.020	23.801	24.219	6.677
Zusammen	87.691	456.068	365.390	821.458	756.984	411.846	345.138	104.677

¹⁾ Ohne Land- und Forstwirtschaft.

Quelle: ST.AT - Direktion Unternehmen (Arbeitsstättenzählung 2001).

8.5.2 Arbeitsstätten und Beschäftigte nach Bezirken 1991, 2001

Bezirk	Arbeitsstätten								Beschäftigte				
	1991	2001 ¹⁾	davon mit ... unselbständig Beschäftigten						1991	2001 ¹⁾			
	zusammen		0	1 - 4	5 - 19	20 - 99	100 - 499	500 und mehr		männlich	weiblich	zusammen	dar. unselbständig ²⁾
1.	6.850	8.418	1.737	3.781	2.087	647	148	18	101.866	50.309	50.436	100.745	95.450
2.	3.846	4.448	1.424	1.877	847	242	43	15	36.251	28.313	19.003	47.316	44.037
3.	4.905	5.924	1.878	2.417	1.171	344	102	12	61.685	37.182	30.630	67.812	63.628
4.	2.825	3.206	1.084	1.338	601	154	26	3	25.397	13.897	11.074	24.971	22.553
5.	2.479	2.872	1.189	1.127	425	114	15	2	17.068	9.488	7.827	17.315	14.964
6.	2.653	3.463	1.204	1.488	591	161	17	2	19.795	11.725	10.181	21.906	19.185
7.	3.201	3.727	1.337	1.506	684	165	33	2	21.655	12.564	13.179	25.743	22.782
8.	2.000	2.374	910	980	392	80	10	2	14.464	7.367	6.768	14.135	12.207
9.	3.402	3.951	1.393	1.587	710	187	58	16	47.964	27.445	27.503	54.948	52.021
10.	3.979	5.064	1.417	2.195	1.034	334	70	14	49.982	34.132	22.717	56.849	53.247
11.	1.720	2.284	562	954	534	183	45	6	26.649	20.378	10.420	30.798	29.282
12.	2.976	3.537	1.081	1.542	683	194	32	5	29.264	17.590	12.567	30.157	27.601
13.	2.207	2.882	1.120	1.145	472	121	19	5	21.312	12.214	11.529	23.743	21.487
14.	2.637	3.329	1.193	1.368	584	149	31	4	26.431	13.116	12.844	25.960	23.359
15.	3.050	3.651	1.143	1.615	693	161	35	4	30.575	16.252	11.967	28.219	25.487
16.	3.470	3.708	1.194	1.669	651	165	28	1	25.547	13.714	12.043	25.757	22.948
17.	2.218	2.455	910	1.032	410	87	15	1	14.902	7.879	6.598	14.477	12.459
18.	2.523	3.044	1.280	1.223	440	94	6	1	13.488	6.871	7.101	13.972	11.455
19.	2.897	3.739	1.375	1.489	651	183	40	1	22.190	14.382	12.283	26.665	23.786
20.	2.056	2.576	788	1.130	446	181	31	-	17.773	12.550	9.179	21.729	19.911
21.	3.011	4.289	1.244	1.779	905	294	57	10	41.507	26.691	21.371	48.062	45.068
22.	2.629	4.253	1.362	1.657	863	308	57	6	28.653	25.300	19.120	44.420	41.357
23.	3.445	4.497	1.268	1.639	1.018	478	90	4	50.031	36.709	19.050	55.759	52.710
Wien	70.979	87.691	28.093	36.538	16.892	5.026	1.008	134	744.449	456.068	365.390	821.458	756.984

¹⁾ Auf Grund der erstmaligen Verknüpfung von Arbeitsstättenzählung und Berufsangaben aus der Volkszählung besitzen die Ergebnisse für 2001 wesentlich höhere Genauigkeit als 1991.

²⁾ Inklusive Heimarbeiter/innen.

Quelle: ST.AT - Direktion Unternehmen (Arbeitsstättenzählung 1991 und 2001).

8.5.3 Unternehmen und Beschäftigte nach Wirtschaftstätigkeiten 2001

Abschnitt und ausgewählte Abteilungen (ÖNACE) ¹⁾	Unternehmen	Beschäftigte						
		männlich	weiblich	zusammen	darunter unselbständig			
					insgesamt	männlich	weiblich	Ausländer/innen
C Bergbau und Gewinnung von Steinen und Erden	10	198	28	226	223	195	28	19
D Sachgütererzeugung	4.170	68.490	31.714	100.204	96.261	65.509	30.752	13.467
15 Nahrungs- u. Genussmittel u. Getränke	395	7.636	6.129	13.765	13.290	7.298	5.992	3.019
17 Textilien, Textilwaren (ohne Bekleid.)	100	476	841	1.317	1.219	428	791	352
18 Herstellung von Bekleidung	386	540	827	1.367	953	317	636	241
21 Herstellung und Verarbeitung von Papier und Pappe	38	1.854	754	2.608	2.581	1.835	746	443
22 Verlagswesen, Druckerei, Vervielfältigung	699	6.322	4.236	10.558	9.973	5.893	4.080	1.090
24 Chemikalien u. chemische Erzeugnisse	103	4.537	3.037	7.574	7.517	4.494	3.023	946
28 Metallerzeugnisse	538	4.685	1.533	6.218	5.724	4.276	1.448	1.552
29 Maschinenbau	220	6.551	1.438	7.989	7.808	6.402	1.406	722
31 Geräte der Elektrizitätserzeugung, -verteilung	148	6.272	2.387	8.659	8.542	6.177	2.365	740
32 Rundfunk-, Fernseh- u. Nachrichtentechnik	69	11.135	4.116	15.251	15.191	11.080	4.111	1.167
33 Medizin-, Mess-, u. Regelungstechnik, Optik	341	2.116	1.248	3.364	3.061	1.872	1.189	360
E Energie- und Wasserversorgung	29	7.550	1.864	9.414	9.412	7.549	1.863	261
40 Energieversorgung	27	6.956	1.720	8.676	8.674	6.955	1.719	236
F Bauwesen	3.696	47.797	8.283	56.080	53.033	45.230	7.803	14.086

8.5.3 Unternehmen und Beschäftigte nach Wirtschaftstätigkeiten 2001 (Schluss)

Abschnitt und ausgewählte Abteilungen (ÖNACE) ¹⁾	Unternehmen	Beschäftigte						
		männlich	weiblich	zusammen	darunter unselbständig			
					insgesamt	männlich	weiblich	Ausländer/innen
G Handel; Instandhaltung und Reparatur von Kfz und Gebrauchsgütern	17.310	85.203	71.824	157.027	141.018	74.679	66.339	17.182
50 Kraftfahrzeughandel; Reparatur von Kfz; Tankstellen	1.314	15.600	3.541	19.141	17.867	14.522	3.345	2.276
51 Handelsvermittlung u. Großhandel (ohne Handel mit Kfz)	6.197	47.425	29.810	77.235	72.744	44.061	28.683	7.460
52 Einzelhandel (ohne Handel mit Kfz u. ohne Tankstellen); Reparatur von Gebrauchsgütern	9.799	22.178	38.473	60.651	50.407	16.096	34.311	7.446
H Beherbergungs- und Gaststättenwesen	5.994	22.824	21.564	44.388	37.962	19.074	18.888	12.845
I Verkehr und Nachrichtenübermittlung	3.331	119.911	36.467	156.378	153.643	117.809	35834	8.639
60 Landverkehr; Transport in Rohrfernleitungen	2.151	70.032	7.842	77.874	75.938	68.440	7498	4.411
62 Flugverkehr	63	2.387	2.799	5.186	5.170	2.373	2797	374
63 Hilfs- u. Nebentätigkeiten für den Verkehr; Reisebüros	904	7.628	5.687	13.315	12.625	7.209	5416	1.872
64 Nachrichtenübermittlung	180	39.778	20.100	59.878	59.792	39.708	20084	1.949
J Kredit- und Versicherungswesen	1.211	35.002	29.873	64.875	64.077	34.369	29708	2.639
65 Kreditwesen	190	15.950	18.150	34.100	34.096	15.948	18148	1.297
66 Versicherungswesen	79	16.455	9.541	25.996	25.996	16.455	9541	925
K Realitätenwesen, Vermietung beweglicher Sachen, Erbringung von unternehmensbezogenen Dienstleistungen	19.838	70.973	62.082	133.055	114.671	56.868	57.803	20.733
70 Realitätenwesen	2.208	6.888	6.676	13.564	11.980	5.835	6145	1.551
72 Datenverarbeitung u. Datenbanken	3662	17200	7111	24.311	20.823	14.151	6672	1.708
74 Erbringung von unternehmensbezogenen Dienstleistungen	13.272	43.766	45.478	89.244	76.459	34.143	42316	16.752
L Öffentliche Verwaltung, Landesverteidigung, Sozialversicherung
M Unterrichtswesen	680	1.316	1.859	3.175	2.511	951	1.560	401
N Gesundheits-, Veterinär- und Sozialwesen	6.204	6.810	15.699	22.509	16.313	3.240	13.073	2.554
O Erbringung von sonstigen öffentlichen und persönlichen Dienstleistungen	6.604	22.630	18.795	41.425	35.080	18.952	16.128	5.265
91 Interessenvertretungen, Vereine
92 Kultur, Sport u. Unterhaltung	3.920	14.892	9.626	24.518	20.777	12.202	8.575	2.450
93 Erbringung von sonstigen Dienstleistungen	2.595	3.068	8.291	11.359	8.808	2.125	6.683	2.156
Zusammen	69.077	488.704	300.052	788.756	724.204	444.425	279.779	98.091

¹⁾ Ohne Land- und Forstwirtschaft.

Quelle: ST.AT - Direktion Unternehmen (Arbeitsstättenzählung 2001).

8.5.4 Unternehmen und Beschäftigte nach Bezirken 2001

Bezirk	Unternehmen							Beschäftigte			
	zusammen	davon mit ... unselbständig Beschäftigten						männlich	weiblich	zusammen	dar. unselbständig ¹⁾
		0	1-4	5-19	20-99	100-499	500 und mehr				
1.	6.391	1.584	2.830	1.456	418	78	25	132.150	64.815	196.965	191.687
2.	3.480	1.328	1.394	574	142	34	8	21.884	15.081	36.965	33.657
3.	4.617	1.734	1.806	806	195	62	14	40.586	26.352	66.938	62.752
4.	2.630	1.002	1.069	440	91	24	4	15.354	7.410	22.764	20.322
5.	2.406	1.121	0.895	297	80	11	2	10.345	5.584	15.929	13.585
6.	2.809	1.134	1.133	423	99	16	4	10.160	9.239	19.399	16.677
7.	3.065	1.260	1.184	488	102	27	4	10.364	11.251	21.615	18.621
8.	1.961	858	773	275	48	6	1	5.900	4.217	10.117	8.173
9.	3.088	1.300	1.214	457	86	20	11	20.618	12.491	33.109	30.166
10.	3.857	1.303	1.653	653	187	50	11	30.248	18.365	48.613	45.019
11.	1.639	517	673	324	93	23	9	15.062	8.580	23.642	22.112
12.	2.779	1.007	1.160	470	112	20	10	16.200	11.998	28.198	25.618
13.	2.373	1.056	902	332	66	13	4	12.895	8.892	21.787	19.553
14.	2.714	1.126	1.108	376	77	23	4	13.143	7.889	21.032	18.441
15.	2.883	1.043	1.213	501	100	24	2	12.066	6.972	19.038	16.305
16.	2.901	1.108	1.235	446	93	18	1	9.508	7.508	17.016	14.235
17.	2.038	851	839	294	49	4	1	5.672	4.188	9.860	7.836
18.	2.564	1.212	990	318	42	2	-	5.058	3.822	8.880	6.349
19.	3.059	1.285	1.186	450	119	15	4	12.165	10.104	22.269	19.390
20.	1.944	729	839	253	103	17	3	9.827	6.707	16.534	14.726
21.	3.087	1.144	1.260	496	140	39	8	24.747	16.631	41.378	38.401
22.	3.224	1.297	1.277	476	133	34	7	17.592	11.587	29.179	26.116
23.	3.568	1.183	1.240	713	324	98	10	37.160	20.369	57.529	54.463
Wien	69.077	26.182	27.873	11.318	2.899	658	147	488.704	300.052	788.756	724.204

¹⁾ Inklusive Heimarbeiter/innen.

Quelle: ST.AT - Direktion Unternehmen (Arbeitsstättenzählung 2001).

8.6 Fachgruppenmitglieder der gewerblichen Wirtschaft 2001 - 2005

Sparte	Jahresende									
	2001		2002		2003		2004		2005	
	insgesamt	dar. ruhend	insgesamt	dar. ruhend	insgesamt	dar. ruhend	insgesamt	dar. ruhend	insgesamt	dar. ruhend
Gewerbe und Handwerk	49.399	10.449	28.058	6.041	29.119	6.334	32.403	6.665	35.390	7.110
Industrie	2.252	221	2.168	232	2.282	249	2.296	263	2.248	261
Handel	46.805	12.781	43.663	11.602	43.478	11.321	43.843	11.024	43.337	10.736
Bank und Versicherung	383	5	384	6	379	6	369	2	356	-
Transport und Verkehr	6.710	1.898	6.604	1.929	6.755	1.963	7.091	2.030	7.364	2.048
Tourismus u. Freizeitwirtschaft	12.636	2.347	12.803	2.354	13.195	2.429	13.827	2.518	14.000	2.527
Information und Consulting ¹⁾	-	-	26.672	6.123	28.428	6.643	30.530	7.026	31.894	7.253
Zusammen	118.185	27.701	120.352	28.287	123.636	28.945	130.359	29.528	134.589	29.935

¹⁾ 2001 den Bereichen Gewerbe, Handel und Verkehr zugeordnet.

Quelle: Wirtschaftskammer Wien.

Ihr Erfolg ist unser Auftrag!

„Auch in der Wirtschaft gilt:
Es ist wichtig, immer den
richtigen Partner an seiner
Seite zu haben.
Die Wirtschaftskammer Wien
vertritt als Ihr Partner Ihre
Interessen und bietet Ihnen
daneben eine breite Palette an
**Informationen, Beratungen
und Serviceleistungen.“**



KommR Brigitte Jank,
Präsidentin der
Wirtschaftskammer Wien

interessen vertreten
beraten und unterstützen
branchen stärken
aus- und weiterbilden
netzwerken
informieren

Wir machen uns für Sie stark!

wko.at/wien • 514 50-0

8.7 8. Entwicklung und Struktur der Wirtschaft

Abb. 12: Fachgruppenmitglieder der gewerblichen Wirtschaft 2005

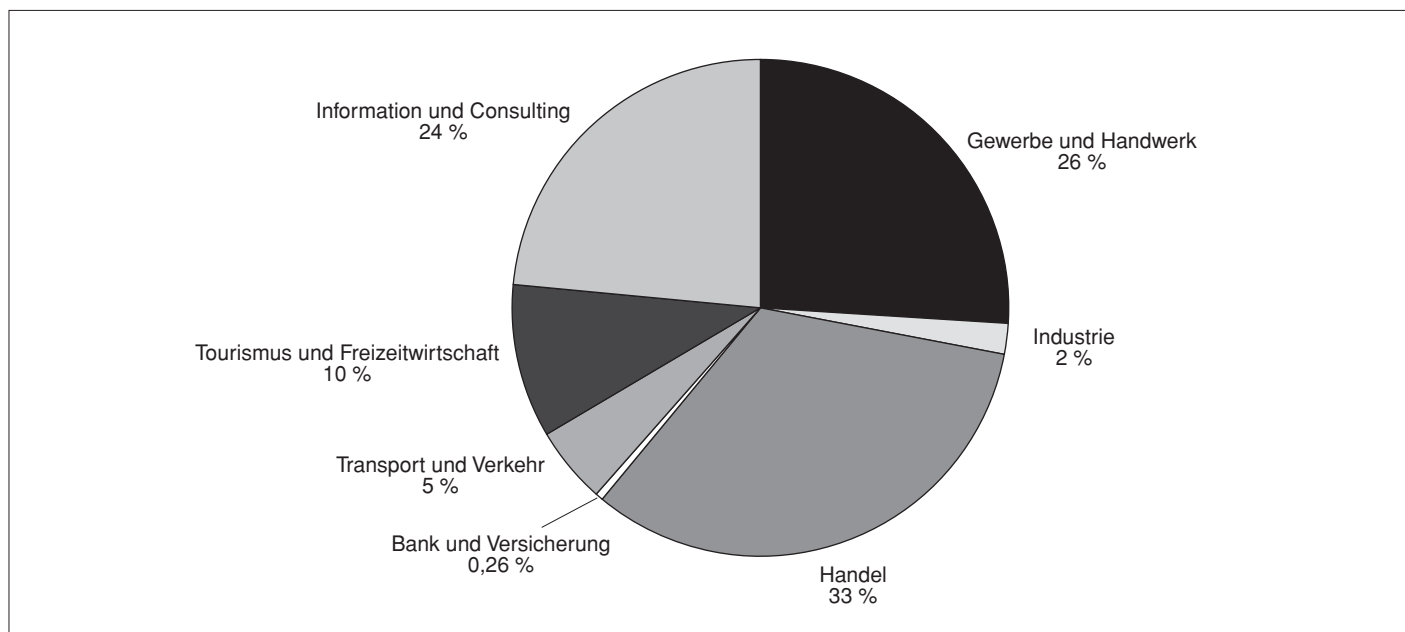

Quelle: Wirtschaftskammer Wien.

8.7 Unternehmensneugründungen der gewerblichen Wirtschaft nach Sparten 2001 - 2005

Sparten	Kammermitglieder ¹⁾				
	2001	2002	2003	2004	2005
Gewerbe und Handwerk	1.559	1.622	1.625	3.071 ²⁾	3.309
Industrie	91	101	95	84	108
Handel	1.406	1.712	1.967	1.733	2.028
Bank und Versicherung	1	13	4	3	2
Transport und Verkehr	278	324	375	459	596
Tourismus und Freizeitwirtschaft	517	598	559	607	655
Information und Consulting	2.293	2.065	2.026	2.315	2.466
Insgesamt	6.145	6.435	6.651	8.272	9.164

¹⁾ Schwerpunktmäßige Zuordnung.

²⁾ Anstieg aufgrund von Unternehmensneugründungen von Staatsbürgern/innen aus den 10 im Jahr 2004 neu aufgenommenen EU-Ländern.

Quelle: Wirtschaftskammer Wien.

8.8 Investitionen und Förderungen des WWFF - Arbeitsplätze und ausgelöste Investitionen 2002 - 2005

Jahr	Geschaffene Arbeitsplätze, ausgelöste Investitionen in Mio. EUR	Monetäre Wirtschaftsförderung	Errichtung von Immobilien	Bebauung von WWFF-Grundstücken	Zusammen
2002	Arbeitsplätze	2.767	-	1.566	4.333
	Investitionen	182,21	-	97,89	280,10
2003	Arbeitsplätze	3.077	286	1.043	4.406
	Investitionen	205,95	21,00	65,20	292,16
2004	Arbeitsplätze	2.974	560	1.097	4.631
	Investitionen	206,25	41,18	68,59	316,02
2005	Arbeitsplätze	2.438	838	1.218	4.495
	Investitionen	165,37	61,62	76,15	303,14

Quelle: Wiener Wirtschaftsförderungsfonds.

8.9 Ausländische Direktinvestitionen in Wien und Österreich 1999 - 2003

Jahr	Nominalkapital	Marktwert
	in Mio. EUR	
Wien		
1999	3.636	17.374
2000	6.672	21.924
2001	4.946	29.567
2002	4.823	26.241
2003	5.117	27.964
Österreich		
2003	9.068	45.773
Anteil Wiens in %	56,4	61,1

Quelle: Oesterreichische Nationalbank.

8.10 Wiener und österreichische Unternehmen als Investoren/innen im Ausland 1999 - 2003

Jahr	Nominalkapital	Marktwert
	in Mio. EUR	
Wien		
1999	5.475	9.551
2000	6.149	13.381
2001	7.639	15.853
2002	9.481	22.333
2003	10.735	26.851
Österreich		
2003	17.856	43.655
Anteil Wiens in %	60,1	61,5

Quelle: Oesterreichische Nationalbank.

8.11 Arbeitgeber/innenbetriebe der gewerblichen Wirtschaft nach Sparten und Betriebsgrößengruppen 2005

Sparten	Betriebe und Beschäftigte ¹⁾	zusammen	Betriebe mit					
			1 - 9	10 - 19	20 - 49	50 - 99	100 - 249	250 und mehr
			unselbständig Beschäftigten					
Gewerbe und Handwerk	Betriebe	10.325	8.084	1.176	721	179	117	48
	Beschäftigte	118.588	26.134	15.889	21.133	12.439	17.654	25.339
	dar. Arbeiter/innen	74.305	14.905	9.856	14.024	8.149	10.619	16.752
	Angestellte	39.234	9.521	5.076	6.158	3.865	6.623	7.991
Industrie	Betriebe	825	446	93	96	74	63	53
	Beschäftigte	59.206	1.499	1.303	3.077	5.145	9.438	38.744
	dar. Arbeiter/innen	22.566	277	368	946	1.914	3.937	15.124
	Angestellte	35.589	1.212	927	2.089	3.172	5.363	22.826
Handel	Betriebe	10.078	8.472	841	459	170	89	47
	Beschäftigte	104.879	23.135	11.355	13.596	11.457	13.370	31.966
	dar. Arbeiter/innen	16.493	3.863	1.870	2.188	1.766	2.028	4.778
	Angestellte	85.686	19.005	9.255	11.171	9.468	10.921	25.866
Bank und Versicherung	Betriebe	243	100	28	39	29	26	21
	Beschäftigte	35.904	375	411	1.199	2.016	4.062	27.841
	dar. Arbeiter/innen	383	3	4	19	85	27	245
	Angestellte	35.320	372	405	1.178	1.929	4.016	27.420
Transport und Verkehr	Betriebe	2.146	1.679	264	141	35	17	10
	Beschäftigte	47.169	5.323	3.542	4.058	2.240	2.602	29.404
	dar. Arbeiter/innen	15.558	3.746	2.352	2.625	1.393	1.274	4.168
	Angestellte	30.937	1.563	1.171	1.381	837	1.313	24.672

8.11 8. Entwicklung und Struktur der Wirtschaft

8.11 Arbeitgeber/innenbetriebe der gewerblichen Wirtschaft nach Sparten und Betriebsgrößengruppen 2005 (Schluss)

Sparten	Betriebe und Beschäftigte ¹⁾	zusammen	Betriebe mit					
			1 - 9	10 - 19	20 - 49	50 - 99	100 - 249	250 und mehr
			unselbständig Beschäftigten					
Tourismus und Freizeitwirtschaft	Betriebe	6.176	5.096	569	314	105	63	29
	Beschäftigte	62.244	15.615	7.604	9.100	6.925	9.313	13.687
	dar. Arbeiter/innen	35.926	11.262	5.267	6.181	4.286	4.092	4.838
	Angestellte	24.697	4.190	2.229	2.654	2.382	4.920	8.322
Information und Consulting	Betriebe	6.803	5.664	591	345	113	59	31
	Beschäftigte	70.060	15.577	7.966	10.588	7.859	8.688	19.382
	dar. Arbeiter/innen	5.789	1.408	727	1.111	600	1.030	913
	Angestellte	63.461	13.991	7.168	9.384	7.236	7.279	18.403
Zusammen	Betriebe	36.596	29.541	3.562	2.115	705	434	239
	Beschäftigte	498.050	87.658	48.070	62.751	48.081	65.127	186.363
	dar. Arbeiter/innen	171.020	35.464	20.444	27.094	18.193	23.007	46.818
	Angestellte	314.924	49.854	26.231	34.015	28.889	40.435	135.500

¹⁾ Einschließlich Lehrlinge.

Quelle: Wirtschaftskammer Wien.

8.12 Internationale Organisationen 2001 - 2005

Jahr	Organisationen ¹⁾	Budget für Österreich in Mio. EUR	Beschäftigte	Ausländer/innen	Inländer/innen	Ausgaben je Beschäftigten in EUR	Familienangehörige	
							zusammen	davon Kinder
2001	23	457,53	4.798	3.449	1.349	95.359	7.084	4.536
2002	24	543,91	4.836	3.467	1.369	112.483	7.502	4.760
2003	18	476,10	4.941	3.590	1.351	96.358	6.841	4.401
2004	18	597,88	4.958	3.686	1.272	120.588	6.800	4.288
2005	18	589,83	5.079	3.643	1.436	116.131	7.297	4.581
Männlich	-	-	2.845	2.207	638	.	.	.
Weiblich	-	-	2.234	1.436	798	.	.	.

CTBTO Preparatory Commission for the Comprehensive Nuclear-Test-Ban Treaty Organization

EPO European Patent Office

EUMC European Monitoring Center on Racism and Xenophobia

IAEA International Atomic Energy Agency

ICMPD International Centre for Migration Policy Development

ICPDR International Commission for the Protection of the Danube River

IIASA International Institute for Applied Systems Analysis

IIP International Institute for Peace

IOM International Organization for Migration Regional Office

IPI International Press Institute

JVI Joint Vienna Institute

OFID OPEC Fund for International Development

OPEC Organization of Petroleum Exporting Countries

OSCE Organization for Security and Cooperation in Europe

UNIDO United Nations Industrial Development Organization

UNOV United Nations Office at Vienna

UNODC²⁾ United Nations Office on Drugs and Crime

VIDC Vienna Institute for Development and Cooperation

WA Wassenaar Arrangement

FIR Fédération International de Resistance

ICC International Association for Cereal Science and Technology

ICNYP International Council on National Youth Policy

IFIP International Federation for Information Processing

INTOSAI International Organization of Supreme Audit Institutions

ITH International Conference of the Labour Historians

IUFRO International Union of Forestry Research Organizations

¹⁾ Die FIR, ICC, ICNYP, IFIP, INTOSAI, ITH und IUFRO werden ab 2003 nicht mehr als Internationale Organisationen geführt.

²⁾ Mit der UNOV wurden auch die Daten der UNODC gemeldet.

Quelle: Bundesministerium für auswärtige Angelegenheiten und MA 5.

8.13 Insolvenzen 2001 - 2005

8.13.1 Betriebsinsolvenzen 2001 - 2005

Eröffnete Insolvenzen	2001	2002	2003	2004	2005
Fälle	945	875	945	919	975
Passiva ¹⁾	1.314,00	987,00	850,00	535,00	504,00
Darunter ab 7 Mio. EUR					
Fälle	33	18	15	10	7
Passiva ¹⁾	714,23	445	398,83	138,03	104,1

¹⁾ In Mio. EUR, Schätzung des KSV.

Quelle: Kreditschutzverband von 1870 (KSV).

8.13.2 Privatinsolvenzen 2001 - 2005

Insolvenzen	2001	2002	2003	2004	2005
Eröffnete Schuldenregulierungsverfahren	613	701	819	1.065	1.275
Mangels Masse abgewiesene Konkursanträge	83	85	94	148	169
Gesamtinsolvenzen	696	786	913	1.213	1.444
Geschätzte Insolvenzverbindlichkeit ¹⁾	118	91	110	187	172

¹⁾ In Mio. EUR; Schätzung des KSV.

Quelle: Kreditschutzverband von 1870 (KSV).

Abb. 13: Privatinsolvenzen 2001 - 2005

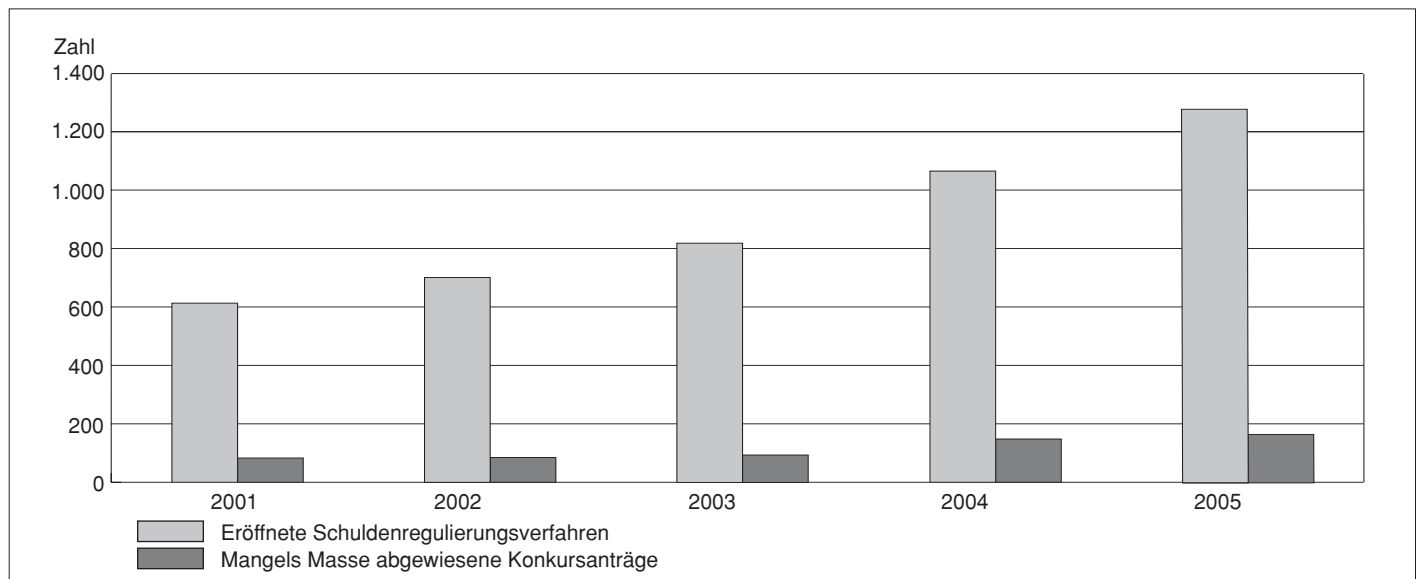

Quelle: Kreditschutzverband von 1870 (KSV).

Tabellenverzeichnis

	Seite
9.1 Konjunkturstatistik Produzierender Bereich 2005	116
9.1.1 Bergbau und Gewinnung von Steinen und Erden; Sachgütererzeugung; Energie- und Wasserversorgung 2005	116
9.1.1.1 Übersicht 2005	116
9.1.1.2 Unselbständig Beschäftigte 2005	116
9.1.1.3 Arbeitsvolumen und Verdienste 2005	116
9.1.2 Bauwesen 2005	117
9.1.2.1 Übersicht 2005	117
9.1.2.2 Unselbständig Beschäftigte 2005	117
9.1.2.3 Arbeitsvolumen und Verdienste 2005	118
9.1.2.4 Auftragseingänge und -bestände, Wert der abgesetzten Produktion 2005	118
9.1.2.5 Beschäftigte und Verdienste im Hoch- und Tiefbau 2005	118
9.1.2.6 Auftragseingänge und Wert der technischen Produktion in Betrieben des Hoch- und Tiefbaus 2005	119
9.2 Sachgütererzeugung	120
9.2.1 Arbeitsstätten und Beschäftigte 2001	120
9.2.1.1 Arbeitsstätten und Beschäftigte in der Sachgütererzeugung nach ÖNACE-Abteilungen 2001	120
9.2.1.2 Arbeitsstätten und Beschäftigte in der Sachgütererzeugung nach Bezirken 2001	121
9.2.2 Ergebnisse der Leistungs- und Strukturstatistik 2004	121
9.2.2.1 Arbeitsstätten, Beschäftigte, Bruttolöhne und -gehälter, Investitionen nach Wirtschaftstätigkeiten 2004	121
9.2.2.2 Beschäftigte und Personalaufwand von Betrieben nach Wirtschaftstätigkeiten 2004	122
9.2.2.3 Umsatz und Investitionen von Betrieben nach Wirtschaftstätigkeiten 2004	123
9.3 Produktionsindex 2003 - 2005	124
9.4 Lebensmittelproduktion und -handel 2005	124

Abbildungsverzeichnis

Abb. 14: Bezahlte und geleistete Arbeitsstunden der technischen Gesamtproduktion 2005	117
Abb. 15: Arbeitsstätten in der Sachgütererzeugung 2001	119
Abb. 16: Beschäftigte in der Sachgütererzeugung 2001	119

9.1 Konjunkturstatistik Produzierender Bereich¹⁾ 2005

9.1.1 Bergbau und Gewinnung von Steinen und Erden; Sachgütererzeugung; Energie- und Wasserversorgung 2005

9.1.1.1 Übersicht 2005

Monatsende	Betriebe	Unselbständig Beschäftigte ²⁾	Bezahlte Arbeitsstunden in 1.000 ³⁾	Bruttoverdienste in Mio. EUR ⁴⁾	Auftragseingänge in Mio. EUR	Wert der technischen Gesamtproduktion in Mio. EUR ⁵⁾
Jänner	674	68.744	11.267	210,40	679,20	1.243,60
Februar	682	69.123	11.191	210,70	559,70	1.446,70
März	678	67.923	11.490	220,70	678,50	1.805,30
April	681	68.833	11.401	216,80	676,40	1.559,50
Mai	681	68.747	11.457	278,90	560,00	1.425,60
Juni	678	68.782	11.503	301,50	730,90	1.650,40
Juli	678	68.922	11.413	217,50	648,50	1.423,70
August	675	68.858	11.829	217,90	689,50	1.319,70
September	668	72.957	12.368	230,80	871,60	1.717,60
Oktober	666	72.710	12.188	249,10	624,90	1.668,70
November	666	72.539	12.237	344,10	667,70	1.898,60
Dezember	666	71.424	11.918	243,30	1.286,20	2.166,40

¹⁾ Vorläufige Ergebnisse.

²⁾ Angestellte, Arbeiter/innen, Lehrlinge und Heimarbeiter/innen.

³⁾ Arbeitsstunden der Angestellten, Arbeiter/innen, Lehrlinge, ohne Heimarbeiter/innen.

⁴⁾ Bruttogehälter und -löhne (einschließlich Lehrlingsentschädigung) und Entgelte der Heimarbeiter/innen.

⁵⁾ Eigenproduktion plus durchgeführte Lohnarbeit nach dem Güteransatz, d.h. nur die für die Wirtschaftsaktivität charakteristische Produktion.

Quelle: ST.AT - Direktion Unternehmen (Konjunkturstatistik Produzierender Bereich).

9.1.1.2 Unselbständig Beschäftigte 2005

Monatsende	Unselbständig Beschäftigte					
	Angestellte ¹⁾	Arbeiter/innen ²⁾	zusammen	darunter		
				männlich ³⁾	weiblich ³⁾	Teilzeitbeschäftigte ⁴⁾
Jänner	39.409	29.299	68.708	48.730	20.014	5.390
Februar	39.752	29.339	69.091	49.034	20.089	5.384
März	39.304	28.576	67.880	48.014	19.909	5.463
April	39.718	29.076	68.794	48.856	19.977	5.541
Mai	39.758	28.955	68.713	48.759	19.988	5.471
Juni	39.786	28.957	68.743	48.816	19.966	5.494
Juli	39.872	29.010	68.882	48.880	20.042	5.429
August	39.788	29.031	68.819	48.903	19.955	5.408
September	43.732	29.194	72.926	53.175	19.782	5.427
Oktober	43.764	28.918	72.682	52.999	19.711	5.433
November	43.708	28.799	72.507	52.821	19.718	5.461
Dezember	42.916	28.478	71.394	52.039	19.385	5.475

¹⁾ Einschließlich kaufmännische Lehrlinge.

²⁾ Einschließlich gewerbliche Lehrlinge, ohne Heimarbeiter/innen.

³⁾ Einschließlich Lehrlinge und Heimarbeiter/innen.

⁴⁾ Angestellte und Arbeiter/innen.

Quelle: ST.AT - Direktion Unternehmen (Konjunkturstatistik Produzierender Bereich).

9.1.1.3 Arbeitsvolumen und Verdienste 2005

Monat	Bezahlte Arbeitsstunden in 1.000 ¹⁾	Geleistete Arbeitsstunden in 1.000 ¹⁾	Ausfallstunden in 1.000 ¹⁾	Bruttogehälter in Mio. EUR ²⁾	Bruttolöhne in Mio. EUR ³⁾
Jänner	11.267	9.636	1.631	145,70	64,70
Februar	11.191	9.787	1.404	147,30	63,40
März	11.490	10.081	1.409	156,50	64,10
April	11.401	10.170	1.231	151,80	65,00
Mai	11.457	9.568	1.889	192,20	86,80
Juni	11.503	10.104	1.399	213,30	88,20
Juli	11.413	9.610	1.803	150,20	67,20
August	11.829	9.437	2.392	148,40	69,60
September	12.368	10.590	1.778	161,90	68,90
Oktober	12.188	10.528	1.660	166,80	82,30
November	12.237	10.799	1.438	250,20	93,90
Dezember	11.918	10.047	1.871	172,20	71,10

¹⁾ Stundenanzahl der Angestellten, Arbeiter/innen, Lehrlinge, ohne Heimarbeiter/innen.

²⁾ Einschließlich Entschädigung für kaufmännische Lehrlinge sowie Sonderzahlungen und Abfertigungen.

³⁾ Einschließlich Entschädigung für gewerbliche Lehrlinge sowie Sonderzahlungen und Abfertigungen.

Quelle: ST.AT - Direktion Unternehmen (Konjunkturstatistik Produzierender Bereich).

Abb. 14: Bezahlte und geleistete Arbeitsstunden der technischen Gesamtproduktion 2005

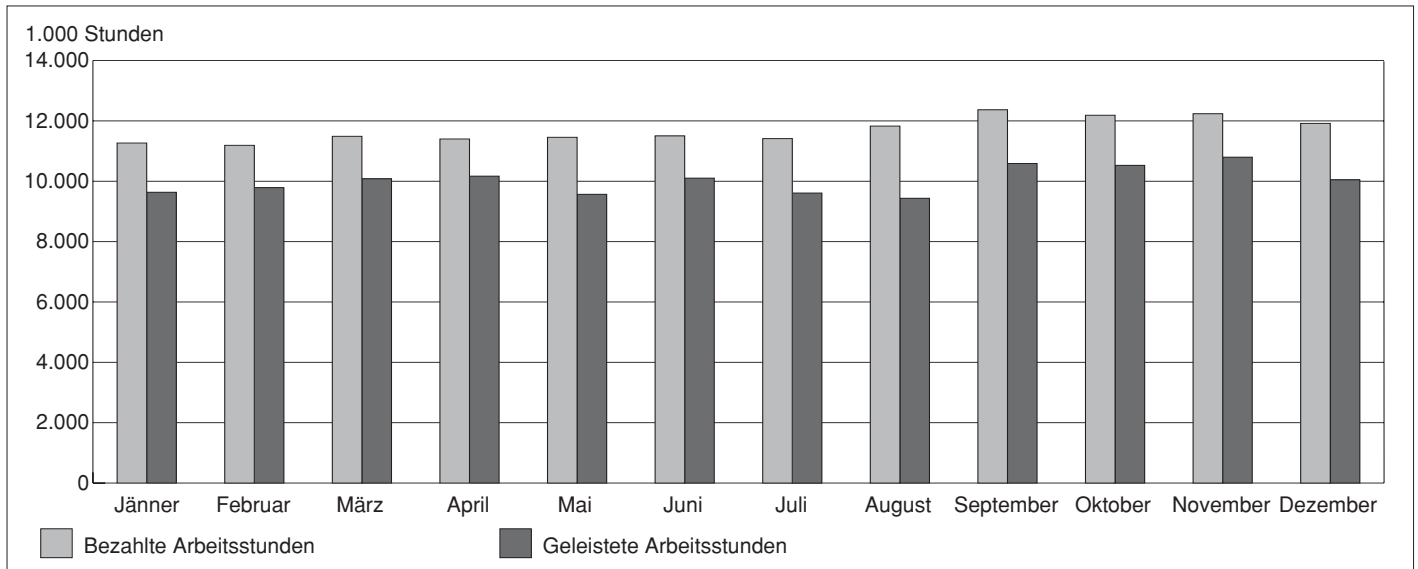

Quelle: ST.AT - Direktion Unternehmen (Konjunkturstatistik Produzierender Bereich).

9.1.2 Bauwesen 2005

9.1.2.1 Übersicht 2005¹⁾

Monatsende	Betriebe	Unselbständig Beschäftigte ²⁾	Bezahlte Arbeitsstunden in 1.000 ³⁾	Bruttoverdienste in Mio. EUR ⁴⁾	Auftragseingänge in Mio. EUR
Jänner	721	30.211	5.010	83,10	304,10
Februar	724	29.241	4.750	74,90	352,10
März	724	30.610	5.237	80,50	348,80
April	725	32.349	5.380	86,20	301,30
Mai	729	32.862	5.542	95,00	336,40
Juni	726	32.783	5.715	113,90	308,80
Juli	723	33.044	5.524	95,20	393,30
August	722	33.214	5.844	95,00	748,90
September	719	32.663	5.606	87,10	349,50
Oktober	720	33.200	5.612	98,40	455,60
November	716	32.816	5.711	133,40	334,10
Dezember	714	30.444	5.138	96,30	387,30

¹⁾ Vorläufige Ergebnisse.

²⁾ Angestellte, Arbeiter/innen, Lehrlinge und Heimarbeiter/innen.

³⁾ Arbeitsstunden der Angestellten, Arbeiter/innen, Lehrlinge, ohne Heimarbeiter/innen.

⁴⁾ Bruttogehälter und -löhne (einschließlich Lehrlingsentschädigung) und Entgelte von Heimarbeiter/innen.

Quelle: ST.AT - Direktion Unternehmen (Konjunkturstatistik Produzierender Bereich).

9.1.2.2 Unselbständig Beschäftigte 2005

Monatsende	Unselbständig Beschäftigte					
	Arbeiter/innen ¹⁾	Angestellte ²⁾	zusammen	darunter		
				männlich ³⁾	weiblich ³⁾	Teilzeitbeschäftigte ⁴⁾
Jänner	9.146	21.065	30.211	27.110	3.101	1.489
Februar	9.190	20.051	29.241	26.124	3.117	1.528
März	9.220	21.390	30.610	27.484	3.126	1.566
April	9.233	23.116	32.349	29.263	3.086	1.595
Mai	9.324	23.538	32.862	29.753	3.109	1.641
Juni	9.246	23.537	32.783	29.690	3.093	1.632
Juli	9.460	23.584	33.044	29.861	3.183	1.613
August	9.429	23.785	33.214	30.048	3.166	1.605
September	9.059	23.604	32.663	29.623	3.040	1.633
Oktober	9.153	24.047	33.200	30.128	3.072	1.649
November	9.158	23.658	32.816	29.768	3.048	1.614
Dezember	8.989	21.455	30.444	27.449	2.995	1.571

¹⁾ Einschließlich gewerbliche Lehrlinge, ohne Heimarbeiter/innen.

²⁾ Einschließlich kaufmännische Lehrlinge.

³⁾ Einschließlich Lehrlinge und Heimarbeiter/innen.

⁴⁾ Angestellte und Arbeiter/innen.

Quelle: ST.AT - Direktion Unternehmen (Konjunkturstatistik Produzierender Bereich).

9.1 9. Produktion

9.1.2.3 Arbeitsvolumen und Verdienste 2005

Monat	Bezahlte Arbeitsstunden in 1.000 ¹⁾	Geleistete Arbeitsstunden in 1.000 ¹⁾	Ausfallstunden in 1.000 ¹⁾	Bruttogehälter in Mio. EUR ²⁾	Bruttolöhne in Mio. EUR ³⁾
Jänner	5.010	3.788	1.222	31,20	51,90
Februar	4.750	4.038	712	30,50	44,40
März	5.237	4.511	726	31,00	49,60
April	5.380	4.862	518	34,10	52,10
Mai	5.542	4.610	932	36,90	58,10
Juni	5.715	5.137	578	50,10	63,90
Juli	5.524	4.686	838	36,70	58,50
August	5.844	4.637	1.207	33,60	61,50
September	5.606	4.907	699	31,20	55,90
Oktober	5.612	4.875	737	32,60	65,80
November	5.711	5.029	682	53,50	79,90
Dezember	5.138	3.954	1.184	35,80	60,50

¹⁾ Stundenanzahl der Angestellten, Arbeiter/innen, Lehrlinge, ohne Heimarbeiter/innen.

²⁾ Einschließlich Entschädigung für kaufmännische Lehrlinge sowie Sonderzahlungen und Abfertigungen.

³⁾ Einschließlich Entschädigung für gewerbliche Lehrlinge sowie Sonderzahlungen und Abfertigungen.

Quelle: ST.AT - Direktion Unternehmen (Konjunkturstatistik Produzierender Bereich).

9.1.2.4 Auftragseingänge und -bestände, Wert der abgesetzten Produktion 2005

Monat	Auftragseingänge in Mio. EUR ¹⁾			Auftragsbestände in Mio. EUR ^{1) 2)}			Wert der abgesetzten Produktion in Mio. EUR ³⁾
	insgesamt	Inland	Ausland	insgesamt	Inland	Ausland	
Jänner	304,10	279,10	25,00	2.184,20	2.021,70	162,40	237,60
Februar	352,10	327,40	24,70	2.290,50	2.111,60	178,80	250,10
März	348,80	317,00	31,80	2.303,70	2.107,10	196,60	290,40
April	301,30	287,30	14,10	2.275,40	2.074,40	201,00	335,70
Mai	336,40	309,20	27,20	2.313,40	2.090,20	223,10	318,60
Juni	308,80	290,90	17,90	2.206,00	1.976,80	229,20	381,80
Juli	393,30	376,50	16,80	2.260,70	2.028,00	232,70	337,60
August	748,90	735,60	13,30	2.668,60	2.429,40	239,30	351,00
September	349,50	341,40	8,10	2.530,00	2.291,80	238,10	398,90
Oktober	455,60	444,20	11,40	2.649,20	2.404,00	245,10	392,90
November	334,10	319,30	14,80	2.579,60	2.324,80	254,80	415,80
Dezember	387,30	363,00	24,30	2.502,00	2.234,00	268,00	493,70

¹⁾ Rundungsdifferenzen nicht ausgeglichen.

²⁾ Stand am Monatsende.

³⁾ Nach dem Güteransatz, d. h. nur die für die Wirtschaftsaktivität charakteristische Produktion.

Quelle: ST.AT - Direktion Unternehmen (Konjunkturstatistik Produzierender Bereich).

9.1.2.5 Beschäftigte und Verdienste im Hoch- und Tiefbau 2005

Monat	Betriebe	Arbeiter/innen ¹⁾	Angestellte ²⁾	zusammen	Bruttolöhne in Mio. EUR ³⁾	Bruttogehälter in Mio. EUR ⁴⁾	Geleistete Arbeitsstunden in 1.000 ⁵⁾	Brutto-Sonderzahlungen in Mio. EUR ⁶⁾	Brutto-Sondererstattungen in Mio. EUR ⁷⁾
Jänner	259	10.788	4.359	15.147	31,30	16,70	1.190	5,80	2,00
Februar	259	9.888	4.354	14.242	25,00	16,20	1.297	2,20	1,90
März	257	10.912	4.360	15.272	28,40	16,10	1.585	1,70	2,10
April	258	12.271	4.352	16.623	30,40	19,10	1.845	1,30	2,80
Mai	261	12.609	4.440	17.049	32,90	18,30	1.778	1,60	2,70
Juni	260	12.639	4.419	17.058	34,90	28,80	2.078	3,00	3,00
Juli	258	12.670	4.544	17.214	34,10	20,50	1.847	3,50	2,70
August	258	12.796	4.526	17.322	37,30	18,00	1.856	4,50	2,80
September	256	12.420	4.256	16.676	32,60	16,50	1.871	2,20	2,70
Oktober	260	12.896	4.355	17.251	40,10	17,40	1.895	8,40	2,70
November	259	12.715	4.400	17.115	46,40	29,00	2.014	13,30	3,10
Dezember	256	10.956	4.253	15.209	34,10	19,80	1.289	7,50	2,00

¹⁾ Einschließlich gewerbliche Lehrlinge. - ²⁾ Einschließlich kaufmännische Lehrlinge. - ³⁾ Einschließlich Entschädigungen für gewerbliche Lehrlinge sowie Sonderzahlungen und Abfertigungen. - ⁴⁾ Einschließlich Entschädigungen für kaufmännische Lehrlinge sowie Sonderzahlungen und Abfertigungen. - ⁵⁾ Arbeitsstunden der Arbeiter/innen und gewerblichen Lehrlinge. - ⁶⁾ Brutto-Sonderzahlungen für Arbeiter/innen und gewerbliche Lehrlinge. - ⁷⁾ Sondererstattungen für Arbeiter/innen.

Quelle: ST.AT - Direktion Unternehmen (Konjunkturstatistik Produzierender Bereich).

9.1.2.6 Auftragseingänge und Wert der technischen Produktion in Betrieben des Hoch- und Tiefbaus 2005

Monat	Auftragseingänge in Mio. EUR				Wert der technischen Gesamtproduktion in Mio. EUR ¹⁾	
	zusammen	Inland		Ausland	insgesamt	darunter öffentlich
		insgesamt	darunter öffentlich			
Jänner	194,30	192,10	43,40	2,20	148,30	57,10
Februar	239,00	235,50	69,90	3,50	151,70	50,20
März	207,20	205,30	72,80	1,90	167,70	64,10
April	177,80	175,50	45,20	2,30	204,70	85,90
Mai	218,20	209,30	43,50	8,90	191,40	77,90
Juni	179,00	177,60	37,50	1,40	234,60	90,00
Juli	273,90	271,30	32,90	2,60	203,50	77,50
August	613,60	611,80	55,20	1,80	217,80	70,20
September	211,80	208,60	73,80	3,20	247,00	92,50
Oktober	321,50	317,30	88,20	4,20	245,90	85,90
November	200,20	198,40	28,90	1,80	230,40	80,80
Dezember	212,90	210,10	36,20	2,80	244,50	81,10

¹⁾ Eigenproduktion plus durchgeführte Lohnarbeit nach dem Güteransatz, d. h. nur für die Wirtschaftsaktivität charakteristische Produktion.
Quelle: ST.AT - Direktion Unternehmen (Konjunkturstatistik Produzierender Bereich).

Abb. 15: Arbeitsstätten in der Sachgütererzeugung¹⁾ 2001

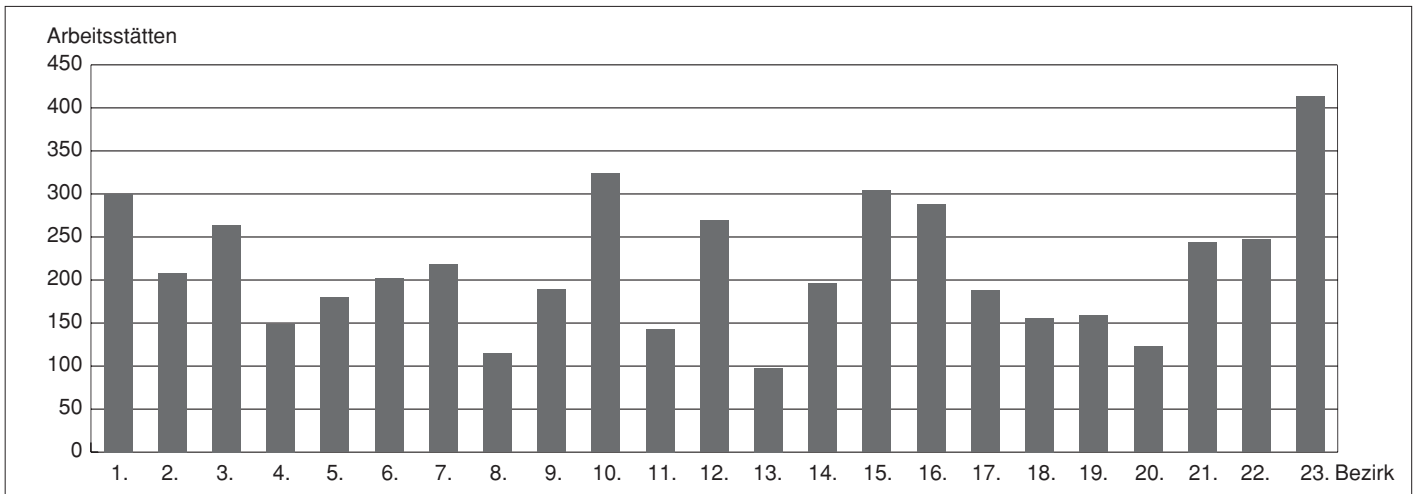

¹⁾ Ergebnisse der Arbeitsstättenzählung 2001.
Quelle: ST.AT - Direktion Unternehmen.

Abb. 16: Beschäftigte in der Sachgütererzeugung¹⁾ 2001

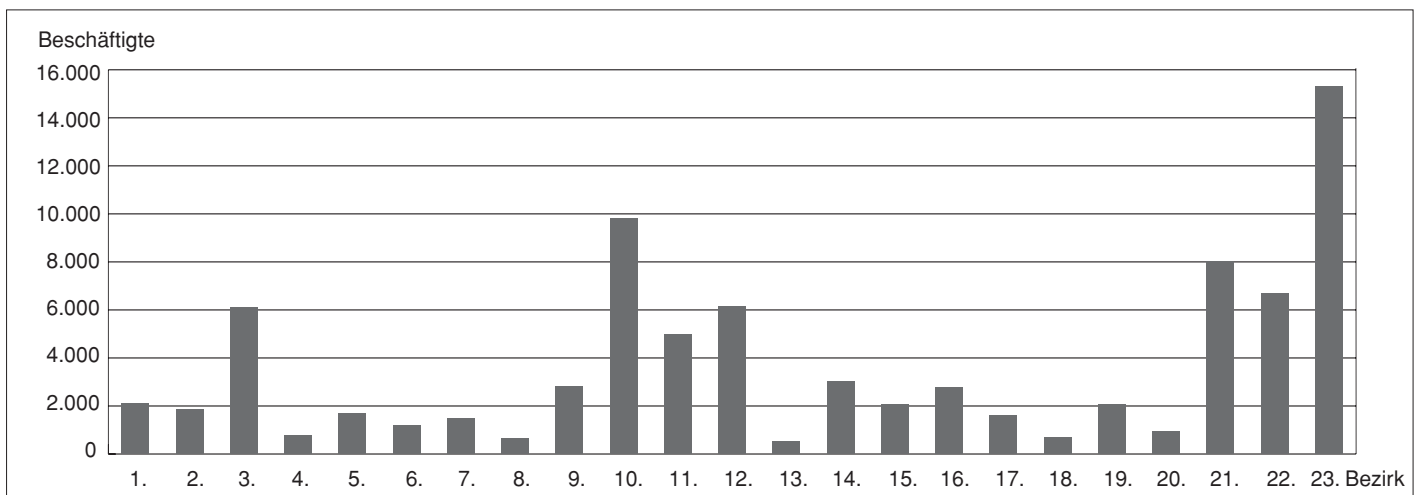

¹⁾ Ergebnisse der Arbeitsstättenzählung 2001.
Quelle: ST.AT - Direktion Unternehmen.

9.2. Sachgütererzeugung

9.2.1 Arbeitsstätten und Beschäftigte 2001

9.2.1.1 Arbeitsstätten und Beschäftigte in der Sachgütererzeugung nach ÖNACE - Abteilungen 2001

Abteilung (ÖNACE)	Arbeitsstätten	Beschäftigte					
		männlich	weiblich	insgesamt	darunter unselbständig		
					insgesamt	männlich	weiblich
Herstellung von Nahrungs- und Genussmitteln und Getränken	556	5.885	3.580	9.465	9.022	5.567	3.455
Tabakverarbeitung	1	152	144	296	296	152	144
Herstellung von Textilien und Textilwaren (ohne Bekleidung)	123	382	586	968	869	332	537
Herstellung von Bekleidung	439	578	894	1.472	1.059	353	706
Ledererzeugung und -verarbeitung	67	172	95	267	208	121	87
Be- und Verarbeitung von Holz (ohne Herstellung von Möbeln)	196	1.395	278	1.673	1.502	1.248	254
Herstellung und Verarbeitung von Papier und Pappe	44	983	509	1.492	1.467	966	501
Verlagswesen, Druckerei, Vervielfältigung von bespielten Ton-, Bild- und Datenträgern	788	5.888	3.875	9.763	9.181	5.461	3.720
Kokerei, Mineralölverarbeitung, Herstellung und Verarbeitung von Spalt- und Brutstoffen	9	838	479	1.317	1.317	838	479
Herstellung von Chemikalien und chemischen Erzeugnissen	142	3.498	2.529	6.027	5.966	3.451	2.515
Herstellung von Gummi- und Kunststoffwaren	109	1.449	825	2.274	2.202	1.393	809
Herstellung und Bearbeitung von Glas, Herstellung von Waren aus Steinen und Erden	181	985	469	1.454	1.348	905	443
Metallerzeugung und -bearbeitung	22	468	110	578	560	454	106
Herstellung von Metallerzeugnissen	616	4.975	1.541	6.516	6.031	4.572	1.459
Maschinenbau	272	5.975	1.421	7.396	7.209	5.821	1.388
Herstellung von Büromaschinen, Datenverarbeitungsgeräten und -einrichtungen	12	166	43	209	205	162	43
Herstellung von Geräten der Elektrizitätserzeugung, -verteilung u.Ä.	172	3.746	1.503	5.249	5.129	3.650	1.479
Rundfunk-, Fernseh- und Nachrichtentechnik	104	11.651	4.748	16.399	16.343	11.601	4.742
Medizin-, Mess-, Steuer- und Regelungstechnik, Optik	379	2.134	1.179	3.313	3.014	1.895	1.119
Herstellung von Kraftwagen und Kraftwagenteilen	22	1.427	275	1.702	1.686	1.414	272
Sonstiger Fahrzeugbau	15	1.454	264	1.718	1.712	1.448	264
Herstellung von Möbeln, Schmuck, Musikinstrumenten, Sportgeräten, Spielwaren und sonstigen Erzeugnissen	694	2.387	1.301	3.688	3.036	1.853	1.183
Rückgewinnung (Recycling)	14	35	14	49	42	29	13
Zusammen	4.977	56.623	26.662	83.285	79.404	53.686	25.718

Quelle: ST.AT - Arbeitsstättenzählung 2001.

9.2.1.2 Arbeitsstätten und Beschäftigte in der Sachgütererzeugung nach Bezirken 2001

Bezirk	Arbeitsstätten	Beschäftigte			
		insgesamt	davon		darunter unselbständig
			männlich	weiblich	
1.	300	2.106	1.058	1.048	1.907
2.	208	1.839	1.040	799	1.648
3.	264	6.113	4.307	1.806	5.914
4.	149	789	492	297	683
5.	180	1.698	1.003	695	1.535
6.	202	1.202	687	515	1.017
7.	218	1.476	842	634	1.302
8.	115	635	391	244	535
9.	189	2.794	1.897	897	2.633
10.	324	9.815	7.345	2.470	9.584
11.	143	4.976	3.602	1.374	4.870
12.	269	6.129	3.907	2.222	5.933
13.	98	530	294	236	445
14.	196	3.001	1.901	1.100	2.854
15.	304	2.080	1.439	641	1.843
16.	288	2.788	1.849	939	2.561
17.	188	1.622	957	665	1.438
18.	156	688	457	231	548
19.	159	2.050	1.336	714	1.929
20.	123	951	598	353	851
21.	244	8.022	5.683	2.339	7.849
22.	247	6.667	4.426	2.241	6.489
23.	413	15.314	11.112	4.202	15.036
Wien	4.977	83.285	56.623	26.662	79.404

Quelle: ST.AT - Arbeitsstättenzählung 2001.

9.2.2 Ergebnisse der Leistungs- und Strukturstatistik 2004

9.2.2.1 Arbeitsstätten, Beschäftigte, Bruttolöhne und -gehälter, Investitionen nach Wirtschaftstätigkeiten¹⁾ 2004

Abteilung (ÖNACE)	Arbeitsstätten	Beschäftigte im Jahresdurchschnitt	Bruttolöhne und -gehälter	Brutto- investitionen in Sachanlagen ohne geringwertige Wirtschaftsgüter
				in Mio. EUR
Herstellung von Nahrungs- und Genuss- mitteln und Getränken	578	8.641	250,78	79,39
Tabakverarbeitung	2	.	.	.
Herstellung von Textilien und Textilwaren (ohne Bekleidung)	117	569	10,82	1,07
Herstellung von Bekleidung	382	884	9,90	1,38
Ledererzeugung und -verarbeitung	64	217	5,48	0,59
Be- und Verarbeitung von Holz (ohne Herstellung von Möbeln)	206	1.200	25,79	2,04
Herstellung und Verarbeitung von Papier und Pappe	36	.	.	.
Verlagswesen, Druckerei, Vervielfältigung von bespielten Ton-, Bild- und Datenträgern	823	7.586	296,31	30,64
Kokerei, Mineralölverarbeitung, Herstellung und Verarbeitung von Spalt- und Brutstoffen	4	.	.	.
Herstellung von Chemikalien und chemischen Erzeugnissen	133	5.793	235,05	64,27
Herstellung von Gummi- und Kunststoffwaren	93	1.943	55,72	13,54
Herstellung und Bearbeitung von Glas, Herstel- lung von Waren aus Steinen und Erden	202	1.305	53,73	6,27
Metallerzeugung und -bearbeitung	21	326	10,42	1,02
Herstellung von Metallerzeugnissen	591	5.278	161,91	27,47
Maschinenbau	269	6.483	273,66	17,67
Herstellung von Büromaschinen, Datenver- arbeitungsgeräten und -einrichtungen	18	419	14,71	0,91
Herstellung von Geräten der Elektrizitäts- erzeugung, -verteilung u.Ä.	163	3.883	167,86	19,33

9.2 9. Produktion

9.2.2.1 Arbeitsstätten, Beschäftigte, Bruttolöhne und -gehälter, Investitionen nach Wirtschaftstätigkeiten¹⁾ 2004 (Schluss)

Abteilung (ÖNACE)	Arbeitsstätten	Beschäftigte im Jahresdurchschnitt	Bruttolöhne und -gehälter	Bruttoinvestitionen in Sachanlagen ohne geringwertige Wirtschaftsgüter
				in Mio. EUR
Rundfunk-, Fernseh- und Nachrichtentechnik	100	12.177	657,49	130,93
Medizin-, Mess-, Steuer- und Regelungstechnik, Optik	385	2.973	87,11	7,03
Herstellung von Kraftwagen und Kraftwagenteilen	31	2.418	84,40	165,51
Sonstiger Fahrzeugbau	22	.	.	.
Herstellung von Möbeln, Schmuck, Musikinstrumenten, Sportgeräten, Spielwaren und sonstigen Erzeugnissen	657	3.628	88,88	15,49
Rückgewinnung (Recycling)	16	.	.	.
Zusammen	4.913	70.133	2.708,09	686,83

¹⁾ Abweichungen ergeben sich durch Kumulierung der Rundungsdifferenzen.

Quelle: ST.AT - Direktion Unternehmen.

9.2.2.2 Beschäftigte und Personalaufwand von Betrieben¹⁾ nach Wirtschaftstätigkeiten 2004

Abteilung (ÖNACE)	Betriebe	Beschäftigte im Jahresdurchschnitt		Bruttolöhne und -gehälter in Mio. EUR
		insgesamt	darunter unselbständig	
Herstellung von Nahrungs- und Genussmitteln und Getränken	344	8.828	8.566	240,63
Tabakverarbeitung	2	.	.	.
Herstellung von Textilien und Textilwaren (ohne Bekleidung)	93	630	560	12,29
Herstellung von Bekleidung	316	808	506	8,61
Ledererzeugung und -verarbeitung	51	254	204	6,34
Be- und Verarbeitung von Holz (ohne Herstellung von Möbeln)	175	1.181	1.044	25,26
Herstellung und Verarbeitung von Papier und Pappe	32	1.988	1.977	81,10
Verlagswesen, Druckerei, Vervielfältigung von bespielten Ton-, Bild- und Datenträgern	731	8.439	7.977	326,56
Kokerei, Mineralölverarbeitung, Herstellung und Verarbeitung von Spalt- und Brutstoffen	1	.	.	.
Herstellung von Chemikalien und chemischen Erzeugnissen	94	6.129	6.095	251,15
Herstellung von Gummi- und Kunststoffwaren	74	1.877	1.832	53,29
Herstellung und Bearbeitung von Glas, Herstellung von Waren aus Steinen und Erden	130	1.288	1.202	53,38
Metallerzeugung und -bearbeitung	17	300	289	9,32
Herstellung von Metallerzeugnissen	495	5.175	4.881	159,09
Maschinenbau	220	7.019	6.912	293,66
Herstellung von Büromaschinen, Datenverarbeitungsgeräten und -einrichtungen	15	444	435	15,52
Herstellung von Geräten der Elektrizitätserzeugung, -verteilung u.Ä.	136	4.061	3.992	174,84
Rundfunk-, Fernseh- und Nachrichtentechnik	77	12.279	12.246	663,07
Medizin-, Mess-, Steuer- und Regelungstechnik, Optik	339	3.051	2.832	89,00
Herstellung von Kraftwagen und Kraftwagenteilen	28	2.421	2.408	84,48
Sonstiger Fahrzeugbau	20	2.107	2.097	96,55
Herstellung von Möbeln, Schmuck, Musikinstrumenten, Sportgeräten, Spielwaren und sonstigen Erzeugnissen	573	3.029	2.510	66,27
Rückgewinnung (Recycling)	13	.	.	.
Zusammen	3.976	71.855	69.103	2.741,70

¹⁾ Da sich Beschäftigte in „Betrieben“ nicht völlig eindeutig örtlich zuordnen lassen, entspricht die Zahl der Beschäftigten in Wiener Betrieben nicht der Zahl der Beschäftigten in Wiener Arbeitsstätten. Abweichungen ergeben sich durch Kumulierung der Rundungsdifferenzen.

Quelle: ST.AT - Direktion Unternehmen.

9.2.2.3 Umsatz und Investitionen von Betrieben nach Wirtschaftstätigkeiten 2004

Abteilung (ÖNACE)	Betriebserlöse	Waren- und dienstleistungs- käufe	Brutto- investitionen in Sachanlagen	Lagerbestand Ende	
				2003 ¹⁾	2004
	in Mio. EUR				
Herstellung von Nahrungs- und Genuss- mitteln und Getränken	1.494,56	966,34	81,81	105,53	111,93
Tabakverarbeitung
Herstellung von Textilien und Textilwaren (ohne Bekleidung)	48,91	29,40	1,61	11,29	11,55
Herstellung von Bekleidung	31,52	13,77	0,22	4,38	5,56
Ledererzeugung und -verarbeitung	32,25	23,07	0,61	6,44	7,52
Be- und Verarbeitung von Holz (ohne Herstellung von Möbeln)	84,51	50,74	2,25	18,22	20,12
Herstellung und Verarbeitung von Papier und Pappe	377,61	269,45	24,54	21,22	22,01
Verlagswesen, Druckerei, Vervielfältigung von bespielten Ton-, Bild- und Datenträgern	1.701,10	1.095,69	35,17	55,55	54,39
Kokerei, Mineralölverarbeitung, Herstellung und Verarbeitung von Spalt- und Brutstoffen
Herstellung von Chemikalien und chemischen Erzeugnissen	1.203,68	816,55	73,23	275,49	259,26
Herstellung von Gummi- und Kunststoffwaren	251,48	167,58	13,89	34,35	38,17
Herstellung und Bearbeitung von Glas,					
Herstellung von Waren aus Steinen und Erden	131,34	98,11	6,06	12,06	13,32
Metallerzeugung und -bearbeitung	56,86	41,19	0,84	7,83	7,96
Herstellung von Metallerzeugnissen	657,26	365,36	24,62	93,99	89,70
Maschinenbau	1.264,92	770,39	19,31	202,00	169,14
Herstellung von Büromaschinen, Daten- verarbeitungsgeräten und -einrichtungen	84,63	58,07	1,01	14,42	9,20
Herstellung von Geräten der Elektrizitäts- erzeugung, -verteilung u.Ä.	570,36	406,18	18,32	149,50	169,64
Rundfunk-, Fernseh- und Nachrichtentechnik	3.021,81	2.064,75	133,05	288,12	334,17
Medizin-, Mess-, Steuer- und Regelungs- technik, Optik	321,09	160,19	8,27	59,54	61,00
Herstellung von Kraftwagen und Kraft- wagenteilen	811,24	636,98	165,63	65,90	53,76
Sonstiger Fahrzeugbau	830,61	845,50	10,09	171,65	187,00
Herstellung von Möbeln, Schmuck, Musik- instrumenten, Sportgeräten, Spielwaren und sonstigen Erzeugnissen	369,90	271,52	14,31	131,83	128,43
Rückgewinnung (Recycling)
Zusammen	13.427,98	9.214,86	644,68	1.739,63	1.758,59

¹⁾ Auf Grund wechselnder Stichproben entspricht der Lagerbestand 2003 laut Leistungs- und Strukturstatistik 2004 nicht dem der Erhebung 2003.
Quelle: ST.AT - Direktion Unternehmen.

9.3 Produktionsindex 2003 - 2005¹⁾

Monat	2003	2004 ²⁾	2005 ³⁾
	Ø 2000 = 100		
Jänner	94,0	89,2	86,4
Februar	94,3	89,5	89,3
März	103,3	102,1	105,3
April	95,8	95,4	98,1
Mai	92,0	91,9	96,3
Juni	96,5	96,8	105,3
Juli	89,8	90,4	95,2
August	86,7	85,4	91,1
September	97,0	104,9	107,0
Oktober	100,2	107,2	103,9
November	104,7	114,5	113,0
Dezember	127,3	124,1	131,5

¹⁾ Inklusive Bauindustrie. - ²⁾ Korrigierte Werte. - ³⁾ 1. Aufarbeitung.
Quelle: ST.AT - Direktion Unternehmen.

9.4 Lebensmittelproduktion und -handel 2005

Betriebsart	Betriebe ¹⁾	Betriebsart	Betriebe ¹⁾
Fleischereien und Fleischverarbeiter	378	Gemüse-, Obst- und Pilzgroßhändler	157
Wildbretverarbeiter und -händler	2	Gemüse-, Obst- und Pilzeinzelhändler	265
Fleisch- und Wurstfabriken	6	Obstverarbeiter	6
Fleischkonservenfabriken	-	Gemüseverarbeiter	15
Fleisch-, Wurst- und Innereingroßhändler	8	Gewürzgroßhändler	1
Fleisch- und Wurstverkaufsstellen	185	Senfhersteller	1
Darmgroßhändler	3	Hersteller alkoholfreier Getränke	2
Hersteller von Fischmarinaden	3	Kaffeeröstereien, Hersteller von Kaffee-Ersatz	9
Fischgroßhändler	3	Teeabpacker	3
Fischeinzelhändler	39	Brauereien	1
Milchbe- und -verarbeitungsbetriebe ohne Erleichterung (gem. § 12 (2) der MH-VO, BGBl. Nr. 897/1993 idgF.)	-	Weinhändler	42
Molkereiproduktengroßhändler	-	Spirituosenhersteller	10
Geflügelfleischhersteller und -verarbeiter	3	Erzeuger sonstiger alkoholhaltiger Getränke	4
Geflügelfleischgroßhändler	4	Abfüller von natürlichem Mineralwasser oder Quellwasser	-
Eier-, Geflügelfleischeinzelhändler	67	Abfüller von Tafelwasser, Trinkwasser oder Sodawasser	3
Eiproduktehersteller	1	Essighersteller	2
Eierzeuger, -großhändler (ausgenommen Landwirte die ausschließlich direktvermarkten)	5	Hersteller von Teig-, Backmischungen, Backtriebmitteln	1
Speiseölerhersteller u. -abfüller	1	Zusatzstoffhersteller	5
Margarinefabriken	1	Hersteller von diätetischen Lebensmitteln, Kindernahrung und Verzehrprodukten	6
Speiseöl- und Pflanzenfettgroßhändler	2	Großhändler mit diätetischen Lebensmitteln, Kindernahrung und Verzehrprodukten	38
Mayonnaisenhersteller	2	Reformwarenhändler, Einzelhändler mit Verzehrprodukten	36
Hersteller von Feinkosterzeugnissen	14	Fitness-Studios	23
Mühlen	1	Hersteller von kosmetischen Mitteln	25
Getreide- und Mahlproduktengroßhändler	2	Großhändler mit kosmetischen Mitteln	48
Stärkehersteller	1	Drogerien, Parfümerien	417
Brot- und Backwarenfabriken	5	Friseure, Kosmetiksalons, Massage-, Fußpflege- und Bräunungsinstitute	1.451
Teigwarenfabriken und -hersteller	1	Öffentliche Apotheken	230
Bäckereien	371	Hersteller von Gebrauchsgegenständen	6
Konditoreien	98	Großhändler mit Gebrauchsgegenständen	28
Zuckerfabriken	-	Einzelhändler mit Gebrauchsgegenständen	117
Honigabfüller, -großhändler, Imker	7	Speisen produzierende Einrichtungen der Gemeinschaftsverpflegung	442
Industrielle Speiseeishersteller	-	Speisen verteilende Einrichtungen der Gemeinschaftsverpflegung	1.035
Gewerbliche Speiseeishersteller	118		
Ortsfeste und nicht ortsfeste Speiseeisverkaufsstellen (unverpacktes Eis)	21		
Schokoladefabrikanten und -hersteller	6		
Zuckerwarenfabriken und -hersteller	6		
Schokolade- und Zuckerwarenhandel	37		

9.4 Lebensmittelproduktion und -handel 2005 (Schluss)

Betriebsart	Betriebe ¹⁾	Betriebsart	Betriebe ¹⁾
Frühstückspensionen mit Konzession nach der Gewerbeordnung	53	Lebensmittelgroßhändler	137
Gastgewerbebetriebe einschließlich Buschenschänken mit Konzession nach der Gewerbeordnung	8.401	Lebensmitteleinzelhändler	2.671
Buschenschänken ohne Konzession nach der Gewerbeordnung	90	Getränkegroßhändler	48
Hersteller von Fertiggerichten	12	Nicht ortsfeste Verkaufsstände	637
Lager- und Kühlhäuser (auch Lagerhaltung der Spediteure)	33	Sonstige Betriebe	116
		Landwirtschaftliche Direktvermarkter (ausgenommen Direktvermarkter von Milch und Milchprodukten)	236
		Zusammen	18.264

¹⁾ Stand Jahresende 2005. Einschließlich aller im Laufe des Jahres betriebenen Unternehmen, auch jener, die in diesem Zeitraum nur kurzfristig geöffnet waren.

Quelle: MA 59.

Tabellenverzeichnis

	Seite	
10.1	Warenaußenhandel 2004 - 2005	128
10.1.1	Nach Ländern 2004 - 2005	128
10.1.2	Nach Produkthauptgruppen 2004 - 2005	129
10.2	Handel	130
10.2.1	Übersicht der Ergebnisse der nichtlandwirtschaftlichen Bereichszählung 1995	130
10.2.2	Leistungs- und Strukturstatistik 2004	131
10.2.2.1	Beschäftigte von Betrieben im Handel nach Wirtschaftstätigkeiten und Stellung im Beruf 2004	131
10.2.2.2	Betriebe, Waren- und Dienstleistungskäufe im Handel nach Wirtschaftstätigkeiten 2004	131
10.2.2.3	Personalaufwand, Umsatz und Investitionen von Betrieben im Handel nach Wirtschaftstätigkeiten 2004	131
10.3	Einzelhandelsstandorte 2004	132
10.4	Ständige Märkte und Markthallen 2001 - 2005	132

Abbildungsverzeichnis

Abb. 17:	Arbeitsstätten und Beschäftigte im Handel nach Bezirken 1995	130
----------	--	-----

10.1 Warenaußenhandel 2004 - 2005

10.1.1 Nach Ländern 2004 - 2005

Land	Wien ¹⁾				Österreich	
	2004		2005		2005	
	Export	Import	Export	Import	Export	Import
	in Mio. EUR					
EU-24²⁾	10.846,73	17.291,62	9.741,03	16.639,63	67.383,41	72.393,20
Deutschland	4.581,63	9.052,12	4.172,77	8.731,84	30.108,22	40.732,76
Italien	662,00	1.302,20	535,29	1.256,36	8.186,82	6.389,49
Frankreich	704,70	1.387,14	759,85	1.477,76	4.017,18	3.897,43
Vereinigtes Königreich	406,84	548,49	275,40	490,32	3.845,17	1.852,28
Irland	435,87	520,36	19,83	292,03	221,15	505,42
Niederlande	210,35	732,52	176,68	663,65	1.699,78	2.706,23
Belgien	290,36	483,46	105,65	320,12	1.601,58	1.537,06
Luxemburg	18,28	13,91	8,82	21,63	174,32	201,90
Schweden	145,18	279,15	98,00	271,72	996,65	1.177,35
Finnland	50,22	114,40	41,03	457,55	493,72	1.071,80
Dänemark	54,94	102,28	48,08	106,60	653,26	548,80
Spanien	384,32	367,04	150,41	312,87	2.614,60	1.387,76
Portugal	56,09	39,44	79,54	28,26	349,85	389,35
Griechenland	66,34	41,18	70,72	50,43	456,17	146,47
Ungarn	832,59	655,27	841,55	567,06	3.222,84	2.463,95
Tschechische Republik	609,22	492,28	756,74	542,88	2.925,44	3.189,20
Slowakei	306,01	555,87	592,74	479,91	1.640,00	1.696,28
Polen	346,12	251,81	391,39	368,34	1.890,76	1.488,92
Slowenien	619,79	336,59	382,06	185,93	1.711,36	899,03
Estland	20,11	2,27	141,75	1,64	237,31	28,98
Lettland	17,70	2,51	16,33	1,54	107,87	21,08
Litauen	15,46	5,97	61,11	5,44	151,95	36,43
Zypern	8,28	4,38	7,96	3,84	45,71	13,64
Malta	4,33	0,97	7,34	1,91	31,72	11,59
Bordvorräte EU	8,53	-	16,40	-	30,16	4,21
Übriges Europa	1.771,01	1.208,34	2.015,93	1.278,03	9.691,63	6.251,01
Schweiz	721,91	699,68	732,33	738,40	4.271,70	3.214,13
Norwegen	41,50	34,48	35,40	17,34	325,47	364,20
Rumänien	343,57	136,47	378,34	56,33	1.437,99	735,97
Bulgarien	92,90	34,38	149,47	34,21	450,75	235,07
Kroatien	174,95	36,57	234,17	61,99	1.223,52	520,96
Serbien ³⁾	127,52	41,35	98,47	19,55	259,85	68,20
Türkei	174,98	205,49	166,50	283,69	738,22	808,81
Sonstige ⁴⁾	93,68	19,91	221,25	66,53	984,13	303,69
GUS	646,50	1.729,76	664,96	2.051,29	2.482,54	3.451,75
Russland	415,69	1.124,62	445,66	1.294,38	1.701,39	2.261,78
Ukraine	155,37	68,95	144,72	48,67	469,50	422,81
Kasachstan	25,78	443,37	23,77	498,33	118,25	511,65
Übrige GUS ⁵⁾	49,65	92,83	50,80	209,92	193,40	255,51
Afrika	138,04	586,48	213,31	717,46	1.119,62	1.097,84
Ägypten	20,95	8,85	30,12	9,83	127,80	25,01
Algerien	14,71	66,61	48,98	8,28	135,29	8,90
Libyen	19,13	228,84	12,84	111,64	61,44	112,03
Südafrika	32,46	45,54	26,81	61,64	473,28	312,37
Nigeria	2,68	166,25	44,48	438,14	99,48	438,79
Übriges Afrika	48,11	70,39	50,08	87,93	222,33	200,75
Amerika	530,95	1.193,72	681,15	1.055,78	7.052,73	4.491,29
USA	348,96	977,58	472,45	818,80	5.349,50	3.174,82
Kanada	33,51	67,72	52,18	77,90	818,33	395,16
Mexiko	37,36	39,73	38,00	27,40	216,53	158,55
Brasilien	33,48	52,94	55,98	40,39	281,20	300,23
Argentinien	11,06	7,15	12,49	13,44	72,57	102,18
Venezuela	6,83	0,04	13,50	0,35	54,83	1,30
Kolumbien	3,77	6,09	4,84	5,58	38,79	16,13
Costa Rica	32,68	19,05	2,89	12,85	6,60	37,39
Übriges Amerika	23,30	23,42	28,82	59,08	214,37	305,52

10.1.1 Nach Ländern 2004-2005 (Schluss)

Land	Wien ¹⁾				Österreich	
	2004		2005		2005	
	Export	Import	Export	Import	Export	Import
	in Mio. EUR					
Asien⁶⁾	917,98	2.484,23	911,04	3.225,60	6.075,25	8.637,06
Japan	73,54	377,87	91,14	674,19	1.025,12	1.885,11
Südkorea	50,67	385,25	55,45	368,26	470,83	821,77
China	240,94	670,76	185,99	973,02	1.220,56	2.981,35
Taiwan	49,14	110,76	60,72	143,90	281,72	540,09
Hongkong	44,26	28,00	34,43	31,75	432,04	149,64
Indonesien	9,61	35,84	10,12	44,45	132,75	158,15
Singapur	18,39	52,22	18,16	50,25	187,11	124,86
Malaysia	19,16	42,26	13,65	65,18	203,30	256,09
Thailand	46,72	75,09	22,52	78,06	124,64	285,73
Indien	57,32	43,19	65,31	53,76	302,00	275,29
Bangladesch	1,75	51,54	1,36	58,60	10,90	118,02
Iran	46,30	54,24	153,13	177,95	401,75	189,46
Irak	5,07	37,21	10,85	0,06	39,28	0,57
Saudi-Arabien	25,86	299,83	36,23	329,73	301,65	339,25
Vereinigte Arabische Emirate	33,16	1,09	31,18	2,80	271,70	25,29
Syrien	6,50	35,49	23,75	48,97	62,46	50,22
Israel	17,94	32,04	19,55	25,59	134,49	85,65
Übriges Asien	171,65	151,53	77,51	99,08	472,94	350,51
Australien/Ozeanien	99,56	19,69	128,41	14,56	657,09	101,39
Bordvorräte Dritt- staaten⁷⁾	5,64	-	16,69	-	213,01	71,16
Zusammen	14.964,95	24.513,82	14.388,92	24.982,36	94.705,45	96.498,91

¹⁾ Warenaußenhandel von Unternehmen mit Sitz in Wien. Bei Unternehmen mit mehreren Standorten müssen die exportierten Waren nicht immer in Wien produziert worden sein.

²⁾ Ohne außereuropäische Territorien.

³⁾ Ohne Waren die unter „Serbien und Montenegro“ erfasst wurden.

⁴⁾ Einschließlich Ceuta und Melilla und von Waren die unter „Serbien und Montenegro“ erfasst wurden.

⁵⁾ Belarus, Rep. Moldau, Georgien, Armenien, Aserbaidzhan, Turkmenistan, Usbekistan, Tadschikistan, Kirgisistan.

⁶⁾ Ohne asiatische GUS-Staaten.

⁷⁾ Einschließlich nicht ermittelbare Gebiete außerhalb der EU.

Quelle: ST.AT - Direktion Unternehmen.

10.1.2 Nach Produkthauptgruppen 2004-2005

Warengruppen	2004		2005	
	Export	Import	Export	Import
	in Mio. EUR			
Agrarprodukte	768,57	1.344,78	750,67	1.433,37
Rohstoffe/Mineralöle	2.466,10	6.360,13	3.723,00	7.922,57
Chemische Erzeugnisse, Kunststoffe	1.963,03	2.878,01	2.105,53	3.061,92
Gummi/Lederwaren	222,91	254,07	208,38	321,14
Holz, Papier, graphische Erzeugnisse	373,06	672,55	474,25	679,01
Textilien/Bekleidungsgegenstände	257,47	1.134,20	254,56	1.105,23
Keramische Erzeugung, Glas	414,74	418,82	499,77	530,56
Metallwaren	701,03	1.169,07	514,82	1.084,63
Maschinen, mechanische Geräte	1.915,00	2.526,59	1.854,70	2.646,05
Elektrische Maschinen und Apparate	1.672,19	2.369,14	2.153,18	2.896,69
Fahrzeuge	3.565,30	4.204,60	1.086,11	2.082,40
Instrumente, Waffen	463,28	848,06	501,44	864,51
Möbel, Spielwaren, Sonstiges	182,25	333,80	262,52	354,27
Zusammen	14.964,95	24.513,82	14.388,92	24.982,36

Quelle: ST.AT - Direktion Unternehmen.

10.2 Handel

10.2.1 Übersicht der Ergebnisse der nichtlandwirtschaftlichen Bereichszählung 1995

Bezirk	Arbeitsstätten	Beschäftigte	Bruttolöhne und -gehälter	Bruttoinvestitionen in Sachanlagen
			in Mio. EUR	
1.	2.157	11.433	253,29	47,50
2.	1.092	6.135	184,01	21,08
3.	1.505	9.121	252,11	90,84
4.	682	3.476	94,67	51,99
5.	675	3.073	61,87	9,34
6.	788	3.780	78,65	11,10
7.	870	5.281	100,71	14,64
8.	506	1.754	30,51	4,61
9.	834	3.703	82,65	9,62
10.	1.487	11.956	309,14	39,19
11.	668	6.747	161,06	68,52
12.	940	6.634	172,42	22,06
13.	574	2.849	74,94	11,05
14.	772	4.792	108,03	20,53
15.	984	5.071	127,73	21,60
16.	1.086	5.516	109,30	20,01
17.	652	3.344	61,74	10,57
18.	619	2.309	39,15	5,68
19.	753	4.371	97,45	22,97
20.	721	4.273	92,16	23,02
21.	1.142	8.775	181,64	36,52
22.	991	6.819	157,85	40,75
23.	1.386	17.020	491,31	77,41
Wien	21.884	138.232	3.322,39	680,59

Quelle: ST.AT - Direktion Unternehmen.

Abb. 17: Arbeitsstätten und Beschäftigte im Handel nach Bezirken 1995

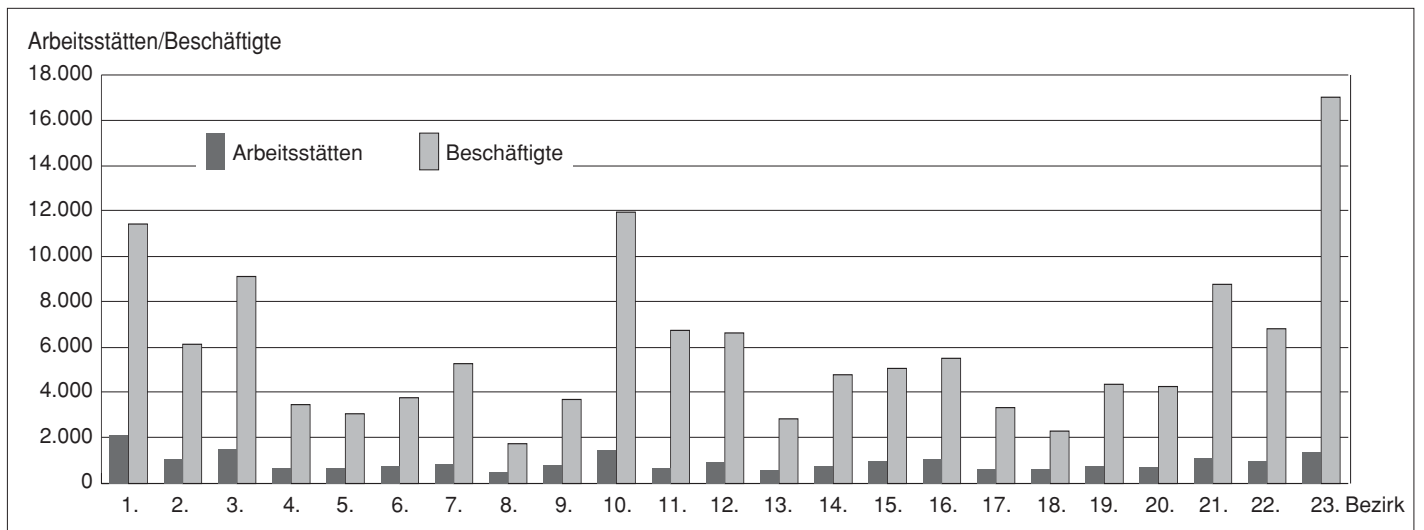

Quelle: ST.AT - Direktion Unternehmen.

10.2.2 Leistungs- und Strukturstatistik 2004

10.2.2.1 Beschäftigte von Betrieben im Handel nach Wirtschaftstätigkeiten und Stellung im Beruf 2004

Abteilung (ÖNACE)	Beschäftigte im Jahresdurchschnitt		
	insgesamt	davon	
		selbständig	unselbständig
Kraftfahrzeughandel; Instandhaltung und Reparatur von Kfz; Tankstellen	16.174	986	15.188
Handelsvermittlung und Großhandel (ohne Handel mit Kfz)	59.303	3.551	55.752
Einzelhandel (ohne Handel mit Kfz und ohne Tankstellen); Reparatur von Gebrauchsgütern	60.278	8.689	51.589
Insgesamt	135.755	13.226	122.529

Quelle: ST.AT - Direktion Unternehmen.

10.2.2.2 Betriebe, Waren- und Dienstleistungskäufe im Handel nach Wirtschaftstätigkeiten 2004¹⁾

Abteilung (ÖNACE)	Betriebe	Waren- und Dienstleistungskäufe insgesamt	Betriebserlöse insgesamt
		in Mio. EUR	
Kraftfahrzeughandel; Instandhaltung und Reparatur von Kfz; Tankstellen	1.330	5.748,80	6.480,21
Handelsvermittlung und Großhandel (ohne Handel mit Kfz)	6.457	33.499,56	41.293,38
Einzelhandel (ohne Handel mit Kfz und ohne Tankstellen); Reparatur von Gebrauchsgütern	9.735	6.366,47	8.150,03
Insgesamt	17.522	45.614,84	55.923,64

¹⁾ Abweichungen ergeben sich durch Kumulierung der Rundungsdifferenzen.

Quelle: ST.AT - Direktion Unternehmen.

10.2.2.3 Personalaufwand, Umsatz und Investitionen von Betrieben im Handel nach Wirtschaftstätigkeiten 2004

Abteilung (ÖNACE)	Bruttolöhne und -gehälter	Bruttoinvestitionen in Sachanlagen	Lagerbestand Ende	
			2003 ¹⁾	2004
	in Mio. EUR			
Kraftfahrzeughandel; Instandhaltung und Reparatur von Kfz; Tankstellen	446,01	72,65	680,86	680,24
Handelsvermittlung und Großhandel (ohne Handel mit Kfz)	2.308,88	336,27	2.356,83	2.394,50
Einzelhandel (ohne Handel mit Kfz und ohne Tankstellen); Reparatur von Gebrauchsgütern	956,67	166,90	905,29	934,78
Insgesamt	3.711,55	575,81	3.942,96	4.009,53

Rundungsdifferenzen wurden nicht ausgeglichen.

¹⁾ Auf Grund wechselnder Stichproben entspricht der Lagerbestand 2003 laut Leistungs- und Strukturstatistik 2004 nicht dem der Erhebung 2003.

Quelle: ST.AT - Direktion Unternehmen.

10.3 Einzelhandelsstandorte 2004

Einzelhandelsstandort	Verkaufsfläche in m ²					
	des Einzelhandels			DGF	Leerstand	insgesamt ²⁾
	KF	AW	zusammen ¹⁾			
Innenstadt	14.788	138.754	153.542	86.951	16.020	256.512
Taborstraße	2.362	9.040	11.402	4.825	2.212	18.439
Praterstraße	2.270	5.077	7.347	5.339	2.190	14.876
Landstraßer Hauptstraße	9.317	27.686	37.003	12.470	2.333	51.806
Wiedner Hauptstraße	2.367	8.319	10.686	7.000	810	18.496
Reinprechtsdorfer Straße	2.905	5.903	8.808	3.362	572	12.742
Mariahilfer Straße	10.584	135.315	145.899	18.025	3.270	167.194
Neubaugasse	1.805	10.104	11.909	2.739	225	14.873
Lerchenfelder Straße	1.882	6.290	8.172	5.427	3.095	16.694
Josefstädter Straße	3.016	7.105	10.121	6.252	1.690	18.063
Alser Straße	1.868	6.687	8.555	5.339	347	14.241
Nußdorfer Straße	3.496	8.102	11.598	7.836	2.235	21.669
Favoriten-Zentralbereich	5.060	44.302	49.362	13.946	3.043	66.351
Simmeringer Hauptstraße	9.189	22.239	31.428	8.857	3.882	44.167
Meidling-Zentralbereich	5.915	21.863	27.778	6.458	2.000	36.236
Hietzing-Zentralbereich	1.471	6.084	7.555	5.088	375	13.018
Hütteldorfer Straße	3.972	9.733	13.705	5.383	3.713	22.801
Äußere Mariahilfer Straße	2.970	10.750	13.720	4.568	1.280	19.568
Thaliastraße	6.326	17.905	24.231	6.354	1.055	31.640
Hernals-Zentralbereich	5.841	8.825	14.666	7.192	2.866	24.724
Außere Währinger Straße	2.682	9.024	11.706	5.444	1.591	18.741
Brigittenau-Zentralbereich	3.550	14.253	17.803	14.186	2.939	34.928
Floridsdorf-Zentralbereich	5.643	22.109	27.752	10.872	5.184	43.808
Donauzentrum Kagran	8.744	46.250	54.994	31.284	2.196	88.474
Geschäftsstraßen insgesamt³⁾	118.023	601.718	719.740	285.196	65.123	1.070.059
Nicht integrierte EKZ	.	.	183.345	.	.	.
Fachmarktgebiete (inkl. FMZ)	.	.	294.765	.	.	.
Große Streulagen	.	.	325.400	.	.	.
Streulagen (20%) ⁴⁾	.	.	304.650	.	.	.
Wien insgesamt (inkl. Streulagen)	.	.	1.827.900	.	.	.
Wien Umland ⁵⁾	24.380	.	340.166	.	.	364.899

KF = Güter des Kurzfristbedarfs; AW = Güter des Auswahlbedarfs; DGF = Dienstleistungen, Gastronomie und Freizeitbetriebe; EKZ = Einkaufszentren; FMZ = Fachmarktzentren.

¹⁾ Alle Bedarfsgruppen des Einzelhandels (das ist KF und AW), ohne Leerstände.

²⁾ Einzelhandel gesamt sowie Gastronomie, Dienstleister, sonstige Freizeitbetriebe (KF, AW, DGF) und Leerstände.

³⁾ Rundungsdifferenzen wurden nicht ausgeglichen.

⁴⁾ Schätzung auf Basis der vollständigen Flächenerhebung eines Bezirkes.

⁵⁾ Bereich SCS Mall u. Multiplex, Agglomeration Vösendorf Süd (inkl. FMZ B 17), Agglomeration Vösendorf Nord (inkl. Kaufpark Vösendorf), Agglomeration Langenzersdorf.

Quelle: Wirtschaftskammer Wien.

10.4 Ständige Märkte und Markthallen 2001 - 2005

Jahr	Großmärkte			Detailmarkthallen			Offene Märkte			Straßenmärkte		
	Zahl	Belegfläche in m ²	Stände	Zahl	Belegfläche in m ²	Stände	Zahl	Belegfläche in m ²	Stände	Zahl	Belegfläche in m ²	Stände
2001	1	67.744	578	2	3.295	107	18	36.574	1.483	2	4.480	289
2002	1	73.901	561	1	2.650	92	18	36.574	1.483	2	4.480	289
2003	1	73.901	561	1	2.650	92	18	36.574	1.483	2	4.480	289
2004	1	77.911	561	1	2.650	92	18	33.418	1.356	2	4.480	289
2005	1	82.348	561	1	2.650	92	18	33.418	1.356	2	4.480	289

Quelle: MA 59.

11. Geld- und Kreditwesen, Realitäten, unternehmensbezogene Dienstleistungen

Tabellenverzeichnis

	Seite
11.1 Wiener Börse - Indizes 2005	134
11.2 Kreditinstitute 2001 -2005	136
11.3 Mitglieder der Kammern der freien Berufe 2001 -2005	137
11.4 Immobilienverwalter/innen, Immobilienmakler/innen und Bauträger/innen 2001 -2005	137
11.5 Staatlich geprüfte Ziviltechniker/innen 2001 -2005	137
11.6 Berufstätige in den freien Berufen der Rechtspflege und Rechtshilfe 2001 -2005	138

Abbildungsverzeichnis

Abb. 18: ATX - Austrian Traded Index 2005	136
---	-----

11.1 11. Geld- und Kreditwesen, Realitäten, unternehmensbezogene Dienstleistungen

11.1 Wiener Börse - Indizes 2005

Monat	Österreichische Aktienindizes										Central Eastern European (CEE) - Indizes ⁷⁾						China Index ⁸⁾		
	Österreichische Aktienindizes					CECE-Indizes					Russische Indizes			Rumänischer Index					
	ATX ¹⁾ Austrian Traded Index	ATX Prime ²⁾ ATX Prime Index	ATX five ³⁾ ATX five Index	Vienna Dynamic Index	IATX5 ⁵⁾ Austrian Real-Estate Index	WB ⁶⁾ Wiener Börse Index	CEX CECE Composite Index	Czech Traded Index	Hungarian Traded Index	Polish Traded Index	Russian Depository Index	RDX Russian Traded Index	RTX Russian Traded Index	HTX Hungarian Traded Index	PTX Polish Traded Index	RDX Russian Traded Index		RTX Russian Traded Index	Romanian Traded Index
	EUR										USD						EUR		
Jänner	2.494,21	1.270,68	1.622,13	1.462,49	252,03	957,18	1.564,58	1.430,85	3.272,74	1.079,35	742,30	1.027,39	8.302,96	1.017,05			1.027,39	8.302,96	1.017,05
Februar	2.703,97	1.369,39	1.745,99	1.757,38	252,55	1.028,76	1.818,27	1.582,38	3.899,39	1.283,40	803,58	1.139,09	9.610,37	1.066,70			1.139,09	9.610,37	1.066,70
März	2.632,90	1.335,13	1.704,47	1.876,31	251,92	1.008,84	1.684,76	1.519,56	3.559,82	1.168,10	743,72	1.021,74	8.000,64	1.024,25			1.021,74	8.000,64	1.024,25
April	2.566,00	1.304,49	1.628,04	2.065,89	253,10	982,81	1.551,18	1.450,20	3.330,35	1.036,91	746,28	1.031,30	7.502,15	1.016,91			1.031,30	7.502,15	1.016,91
Mai	2.791,39	1.412,47	1.779,82	2.134,86	256,88	1.059,61	1.616,81	1.503,64	3.348,08	1.109,13	778,58	1.031,42	7.330,34	967,97			1.031,42	7.330,34	967,97
Juni	3.049,91	1.536,37	1.957,53	2.295,09	261,77	1.145,34	1.770,81	1.591,10	3.768,14	1.226,76	851,08	1.087,31	7.680,93	1.029,61			1.087,31	7.680,93	1.029,61
Juli	3.126,21	1.572,42	1.990,07	2.485,38	264,13	1.164,60	1.897,75	1.668,37	4.175,77	1.306,90	928,32	1.183,91	8.837,55	1.102,44			1.183,91	8.837,55	1.102,44
August	3.285,23	1.650,77	2.140,67	2.549,54	275,28	1.217,72	2.004,02	1.834,52	4.366,52	1.354,35	1.066,84	1.332,92	9.678,01	1.107,35			1.332,92	9.678,01	1.107,35
September	3.457,45	1.732,79	2.243,33	2.560,60	282,73	1.275,53	2.221,28	1.992,05	4.565,30	1.562,47	1.318,66	1.537,62	10.573,36	1.103,47			1.537,62	10.573,36	1.103,47
Oktober	3.298,74	1.657,74	2.165,88	2.445,60	281,55	1.220,34	2.032,16	1.890,60	4.079,83	1.415,06	1.212,52	1.428,32	10.132,68	1.073,36			1.428,32	10.132,68	1.073,36
November	3.493,37	1.745,80	2.312,00	2.582,78	282,22	1.269,44	2.142,10	1.955,61	4.194,72	1.523,95	1.366,47	1.550,33	11.309,24	1.094,28			1.550,33	11.309,24	1.094,28
Dezember	3.667,03	1.827,85	2.393,60	2.725,03	284,48	1.324,86	2.218,74	2.053,62	4.126,96	1.598,61	1.409,12	1.612,90	10.998,06	1.141,36			1.612,90	10.998,06	1.141,36

In der Tabelle werden nur die in EUR gerechneten Indizes ausgewiesen (außer RTX).

¹⁾ Der ATX umfasst jene 20 Aktien, die zu den liquiden und höchstkapitalisierten Werten des Marktsegmentes Prime Market gehören und dient als Basiswert für Futures und/oder Optionen.

²⁾ Der ATX Prime ist als all-share-Index konzipiert und setzt sich aus sämtlichen Titeln des Marktsegmentes Prime Market zusammen. Er folgt dem ATX50 nach und dient als Benchmark für institutionelle Investoren.

³⁾ Der ATX five ist ein kapitalisierungsgewichteter Preisindex, der aus den fünf höchstgewichteten Aktien des ATX besteht.

⁴⁾ Der VIDX beinhaltet an der Wiener Börse notierte wachstums- und technologieorientierte Werte.

⁵⁾ Der Immobilien-ATX ist der Index der börsennotierten Immobilien-Wertpapiere österreichischer Immobiliengesellschaften.

⁶⁾ Der WBI enthält alle österreichischen Aktien, die im Amtlichen Handel und im Geregelten Freiverkehr der Wiener Börse notieren und spiegelt als Gesamtmarktindex die Entwicklung des österreichischen Aktienmarktes wider.

⁷⁾ Die CEE-Aktienindizes dienen einerseits dem systematischen und verlässlichen Performancevergleich für die Aktienmärkte Zentral- und Osteuropas und andererseits als Basiswerte (CTX, HTX, PTX, RTX, RDX, EUR und USD) für Futures und/oder Optionen, die an der Wiener Börse handelbar sind. Berücksichtigt werden ausschließlich hochkapitalisierte und liquide Blue-Chip-Titel aus Tschechien, Ungarn, Polen, Russland und Rumänien. Die CEE-Aktienindizes werden zusätzlich zum EUR und USD auch auf Lokwährungsbasis berechnet und veröffentlicht.

⁸⁾ Der China Traded Index (CNX) setzt sich aus den liquiden Aktien aus der Kategorie der „A Shares“, die an der Börse Shanghai gehandelt werden, zusammen. Die Berechnung erfolgt real-time in EUR, USD und Renminbi Yuan (RMB).

Detaillinformationen zu Indizes siehe www.indices.cc

Quelle: Wiener Börse.



Nichts ist so unwiderstehlich wie
ein neues Zuhause.

www.raiffeisen.at

Sollten Sie also einmal versetzt werden, liegt's vielleicht am Raiffeisen WohnService. Ihr WohnBerater weiß alles übers Sanieren und Renovieren und darüber, wie man sich ein neues Zuhause leisten kann. Ob er dann auch bei Liebeskummer hilft? Fragen Sie ihn.

**Raiffeisen
Meine Bank**



11.2 11. Geld- und Kreditwesen, Realitäten, unternehmensbezogene Dienstleistungen

Abb. 18: ATX - Austrian Traded Index 2005

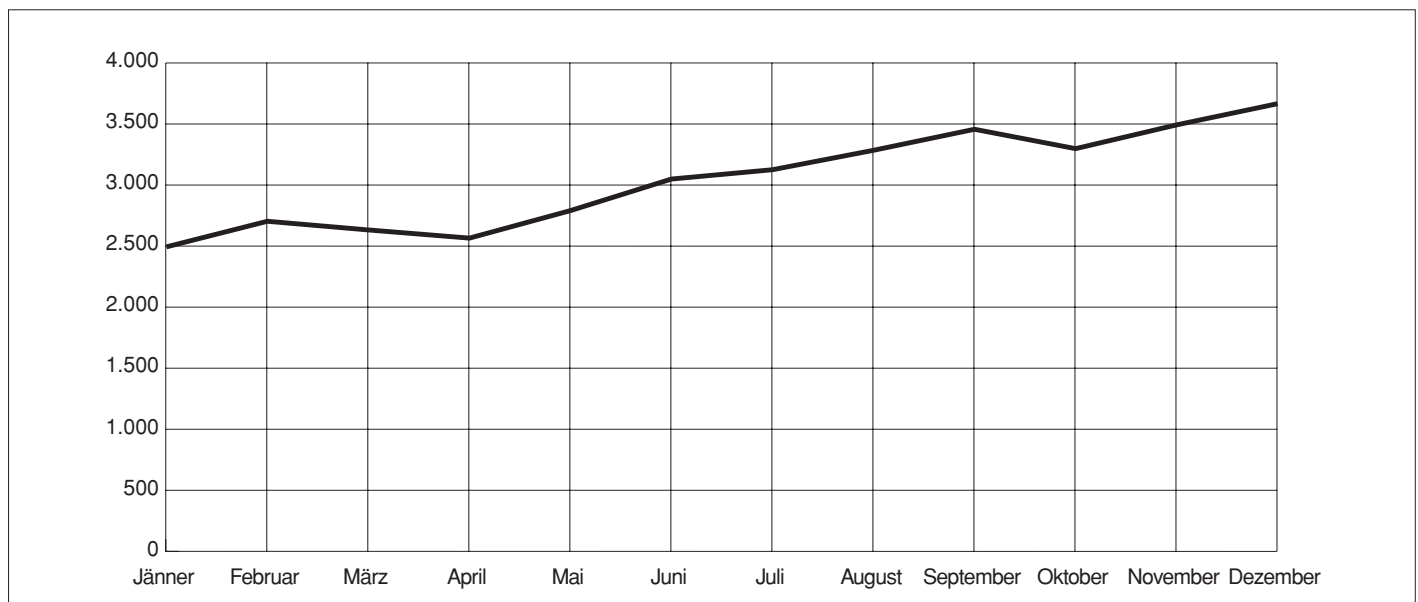

Quelle: Wiener Börse.

11.2 Kreditinstitute 2001 - 2005

Kreditinstitute, Betriebsstätten	2001	2002	2003	2004 ¹⁾	2005
Kreditinstitute					
Hauptanstalten	135	135	147	144	148
Zweigstellen	554	535	523	505	497
Betriebsstätten zusammen	689	670	670	649	645
Davon					
Aktienbanken und Bankiers					
Hauptanstalten	45	43	46	33	31
Zweigstellen	210	125	125	300	282
Sparkassen					
Hauptanstalten	3	3	2	1	1
Zweigstellen	228	294	279	84	82
Landes-Hypothekenanstalten					
Hauptanstalten	1	1	1	1	1
Zweigstellen	12	12	12	12	12
Raiffeisenbanken					
Hauptanstalten	8	8	8	6	6
Zweigstellen	52	52	53	53	56
Volksbanken					
Hauptanstalten	14	13	12	11	11
Zweigstellen	40	41	44	43	43
Bausparkassen					
Hauptanstalten	4	4	4	3	3
Zweigstellen	9	9	8	9	9
Sonstige Kreditinstitute					
Hauptanstalten	60	63	74	89 ²⁾	95³⁾
Zweigstellen	3	2	2	4	13

¹⁾ Rückgang aufgrund des Wechsels der Bank Austria Creditanstalt vom Sparkassen- in den Sektor Aktienbanken und Bankiers sowie aufgrund von Umreichungen ausländischer Zweigniederlassungen gem. § 9 BWG.

²⁾³⁾ Darunter ²⁾ 16, ³⁾ 18 Filialen ausländischer Banken.

Quelle: „Mitteilungen des Direktoriums der Oesterreichischen Nationalbank“.

11.3 Mitglieder der Kammern der freien Berufe 2001 - 2005

Kammerpflichtige freie Berufe	2001	2002	2003	2004	2005
Ärzte/innen ¹⁾	10.741	8.803	8.963	9.103	9.311
Darunter Praktische Ärzte/innen	2.646	2.601	2.647	2.659	2.705
Fachärzte/innen	6.027	6.079	6.155	6.243	6.363
Tierärzte/innen	465	492	603	608	629
darunter mit Praxis	252	269	273	273	275
Dentisten/innen	46	42	43	39	38
Apotheker/innen	1.514	1.525	1.590	1.604	1.606
darunter unselbständig	1.195	1.208	1.261	1.272	1.276
Notare/innen ²⁾	168	174	174	177	179
Patentanwälte/innen	46	47	46	45	49
Rechtsanwälte/innen	1.668	1.754	1.849	1.944	2.067
Wirtschaftstreuhänder/innen ³⁾	2.643	2.765	2.895	3.027	3.152
Ziviltechniker/innen ⁴⁾	2.004	2.000	2.028	2.042	2.082

¹⁾ Ab 2002 ohne Turnusärzte/innen.

²⁾ Einschließlich Notariatskandidaten/innen; 2005: 88.

³⁾ Wirtschaftsprüfer/innen, Buchprüfer/innen, Steuerberater/innen, Gesellschaften und gewerbliche Treuhänder/innen.

⁴⁾ Ausgeübte und ruhende Mitgliedschaften.

Quelle: Bundeskomitee Freie Berufe Österreichs.

11.4 Immobilienverwalter/innen, Immobilienmakler/innen und Bauträger/innen 2001 - 2005

Jahr	Immobilienverwalter/innen	Immobilienmakler/innen	Bauträger/innen
2001	671	1.005	422
2002	709	1.024	445
2003	756	1.088	452
2004	823	1.238	511
2005	916	1.408	607

Quelle: Mitgliederverzeichnis der österreichischen Immobilienverwalter/innen, Immobilienmakler/innen und Bauträger/innen der angeschlossenen Gewerbe.

11.5 Staatlich geprüfte Ziviltechniker/innen 2001 - 2005

Jahresende	Staatlich geprüfte Ziviltechniker/innen (für)													
	zu-sammen	Archi-tekturen	Bau-wesen	Hoch-bau	Maschi-nenbau	Elektro-technik	techni-sche Chemie	techni-sche Physik	Gas- u. Feue-rungs-technik	Ver-mes-sungs-wesen	Land-wirt-schaft	Forst- u. Holz-wirt-schaft	Kultur-technik u. Was-serwirt-schaft	Lebens-mittel- u. Bio-technologie
2001	2.116	1.295	380	66	102	41	41	32	6	36	9	10	85	13
2002	2.232	1.372	399	66	106	46	41	33	6	37	9	11	92	14
2003 ¹⁾	2.373 ^k	1.452 ^k	420 ^k	66	117	50	44 ^k	34 ^k	6	38	9	11	102	15
2004 ²⁾	2.507 ^k	1.530 ^k	439 ^k	66	123	57	44 ^k	35 ^k	6	40	9	13	111	16
2005³⁾	2.661	1.614	467	66	128	64	46	36	6	40	9	13	122	18

¹⁾²⁾³⁾ Gesamtsumme einschließlich ¹⁾ 9, ²⁾ 18, ³⁾ 32 weitere Ziviltechniker/innen verschiedener Fachgebiete.

Quelle: MD - Stadtbaudirektion.

11.6 11. Geld- und Kreditwesen, Realitäten, unternehmensbezogene Dienstleistungen

11.6 Berufstätige in den freien Berufen der Rechtspflege und Rechtshilfe 2001 - 2005

Jahresende	Rechtsanwaltschaft		Außerdem Verteidiger/ innen in Strafsachen	Notariate		Patentanwaltschaft		Beim Patent- amt einge- tragene Zivil- techniker/innen
	Anwälte/innen	Anwärter/innen		Notare/innen	Kandidaten/ innen	Anwälte/innen	Kandidaten/ innen	
2001	1.668	945	157	87	82	53	27	1
2002	1.754	1.022	221	88	86	54	28	1
2003	1.849	1.041	238	89	87	56	30	1
2004	1.944	1.054	239	90	87	55	33	1
Männlich	1.613	612	208	.	.	50	27	1
Weiblich	331	442	31	.	.	5	6	-
2005	2.067	1.043	292	92	81	58	33	1
Männlich	1.689	599	255	85	68	52	24	1
Weiblich	378	444	37	7	13	6	9	-

Quelle: Rechtsanwaltskammer, Oberlandesgericht, Notariatskammer, Patentanwaltskammer und Österreichisches Patentamt.

Tabellenverzeichnis

	Seite
12.1 Hauptdaten des Wirtschaftsabschnitts Verkehr 2004	140
12.2 Verkehrsflächen	140
12.2.1 Gemeindestraßen nach Bezirken 2003-2005	140
12.2.2 Bundesstraßen 2001-2005	140
12.3 Wiener Linien 2001-2005	141
12.3.1 U-Bahn 2001-2005	141
12.3.2 Straßenbahn 2001-2005	141
12.3.3 Autobus 2001-2005	141
12.4 Hafenumschlag 2001-2005	142
12.5 Flugverkehr - Passagiere und Fluggüter 2001-2005	142
12.6 Verkehrsverbund Ost-Region (VOR) 2001-2005	144
12.7 Kraftfahrzeugbestand	144
12.7.1 Übersicht 2001-2005	144
12.7.2 Kraftfahrzeuge nach der Antriebsart 2005	144
12.7.3 Kraftfahrzeuge und Tankstellen nach Bezirken 2005	146
12.8 Zulassungen und Anmeldungen von Kraftfahrzeugen 2001-2005	146
12.9 Fahrzeugabschleppungen nach Bezirken 2004-2005	147
12.10 Parkhäuser und Garagen nach Bezirken 2004-2005	147
12.11 Verkehrsunfälle	148
12.11.1 Übersicht 2001-2005	148
12.11.2 Verkehrsunfälle nach Bezirken 2005	148

Abbildungsverzeichnis

Abb. 19: Fußgängerzonen nach Bezirken 2005	141
Abb. 20: Landungen und Abflüge von Fluggästen 1993-2005	142

12.1 Hauptdaten des Wirtschaftsabschnitts Verkehr 2004

Abteilungen (ÖNACE)	Betriebe	Beschäftigte		Bruttolöhne	Bruttoinvestitionen in Sachanlagen	Betriebs- erlöse	Lager- bestand
		insgesamt	darunter Unselbst- ändige				
in Mio. EUR							
Landverkehr; Transport in Rohrfernleitungen	2.564	70.769	68.470	2.135,85	3.089,57	2.878,31	138,95
Schifffahrt	21	111	106	3,03	3,11	43,17	0,77
Flugverkehr	28	6.483	6.471	305,16	158,43	1.993,02	45,68
Hilfs- und Nebentätigkeiten für den Verkehr; Reisebüros	968	12.986	12.427	424,98	165,05	7.907,47	12,52
Nachrichtenübermittlung	195	47.620	47.502	1.546,55	750,89	8.540,63	182,96
Zusammen	3.776	137.969	134.976	4.415,57	4.167,04	21.362,60	380,88

Quelle: ST.AT - Direktion Unternehmen (Leistungs- und Strukturhebung 2004).

12.2 Verkehrsflächen

12.2.1 Gemeindestraßen nach Bezirken 2003 - 2005

Bezirk	Gemeindestraßen (Nebenstraßen, Hauptstraßen A und B) ¹⁾									
	Zahl	Länge in m	Fläche in m ²							Länge der Radverkehrs- anlagen in m
			zusammen	unbefestigte Flächen bzw. Grünflächen	befestigte, ausgebaute Flächen					
				insgesamt	Fahrbahnen	Gehsteige und Fahr- bahnteiler	Fuß- gänger- zonen	baulich getrennt ausgebildete Radwege		
2003 ²⁾	6.770	2.742.012	39.784.344	5.637.903	34.146.441	23.352.876	10.284.324	281.105	228.136	918.630
2004	6.793	2.744.674	40.020.887	5.868.923	34.151.964	23.312.628	10.308.119	285.907	245.310	955.190
2005	6.783	2.745.097	40.043.389	5.847.485	34.195.904	23.298.399	10.330.776	298.559	268.170	1.011.415
1.	287	54.269	1.054.841	77.568	977.273	529.529	356.024	86.587	5.133	24.480
2.	257	101.171	2.028.839	371.441	1.657.398	1.141.420	485.403	6.520	24.055	59.620
3.	262	88.846	1.473.501	110.003	1.363.498	899.551	448.806	5.794	9.347	28.640
4.	109	28.883	460.065	23.232	436.833	274.316	146.896	8.919	6.702	8.490
5.	109	37.739	623.319	25.760	597.559	394.125	191.664	6.878	4.892	19.160
6.	98	27.474	416.488	20.380	396.108	246.238	141.374	6.208	2.288	9.990
7.	63	25.433	384.812	18.518	366.294	218.817	138.879	5.424	3.174	13.750
8.	70	19.591	296.202	13.937	282.265	175.808	101.754	2.793	1.910	7.220
9.	169	46.527	804.407	46.584	757.823	490.505	258.705	5.481	3.132	22.390
10.	450	202.370	3.239.459	453.598	2.785.861	1.861.869	857.186	46.888	19.918	76.180
11.	293	133.632	2.235.950	479.046	1.756.904	1.233.985	503.405	2.420	17.094	53.830
12.	264	100.424	1.662.077	187.652	1.474.425	929.354	517.026	21.439	6.606	38.620
13.	376	148.236	1.900.868	289.434	1.611.434	1.096.481	513.647	-	1.306	48.300
14.	468	192.031	2.243.898	276.037	1.967.861	1.385.849	575.098	2.745	4.169	54.190
15.	190	66.283	1.013.350	56.325	957.025	620.631	313.220	21.132	2.042	17.730
16.	252	100.233	1.403.549	100.598	1.302.951	835.510	454.349	8.273	4.819	18.230
17.	236	86.252	1.071.742	98.754	972.988	658.138	308.518	4.090	2.242	23.080
18.	174	72.847	991.022	93.831	897.191	578.189	308.905	8.165	1.932	15.655
19.	362	169.327	2.198.632	278.086	1.920.546	1.315.807	603.253	585	901	43.330
20.	151	62.221	1.222.615	164.169	1.058.446	677.804	348.849	12.808	18.985	28.810
21.	691	296.859	4.213.918	739.874	3.474.044	2.426.839	988.670	5.379	53.156	140.990
22.	864	437.705	5.774.351	1.508.510	4.265.841	3.245.982	941.770	23.589	54.500	192.070
23.	588	246.744	3.329.484	414.148	2.915.336	2.061.652	827.375	6.442	19.867	66.660

Längste Straße: Höhenstraße 14.986 m (17., 18., 19. Bezirk); kürzeste Straße/Gasse: Irigasse 17,5 m (1. Bezirk).

¹⁾ Straße ist die Fläche zwischen Baulinien bzw. Straßenfluchtlinien; Brücken sind vermessungstechnisch inkludiert.

²⁾ Aufgrund der neuen Erhebungsform mit dem Räumlichen Bezugssystem Wien gibt es zu den Jahren vor 2003 keine Vergleichsmöglichkeiten.

Quelle: MA 28 und MA 46.

12.2.2 Bundesstraßen 2001 - 2005¹⁾

Bundesstraßen	2001	2002 ²⁾	2003	2004	2005
	Länge in km ³⁾				
Autobahnen	41	44	47	47	47
Schnellstraßen	-	4	4	4	4

¹⁾ Ab 29. 3. 2002 bezeichnet als Hauptstraßen B.

²⁾ Ab 1. 4. 2002 wurde die B 302 auf Grund des BGBl. I, 50/2002 zur S 2.

³⁾ Ohne Auf- und Abfahrtsrampen.

Quelle: MA 28.

Abb. 19: Fußgängerzonen nach Bezirken 2005

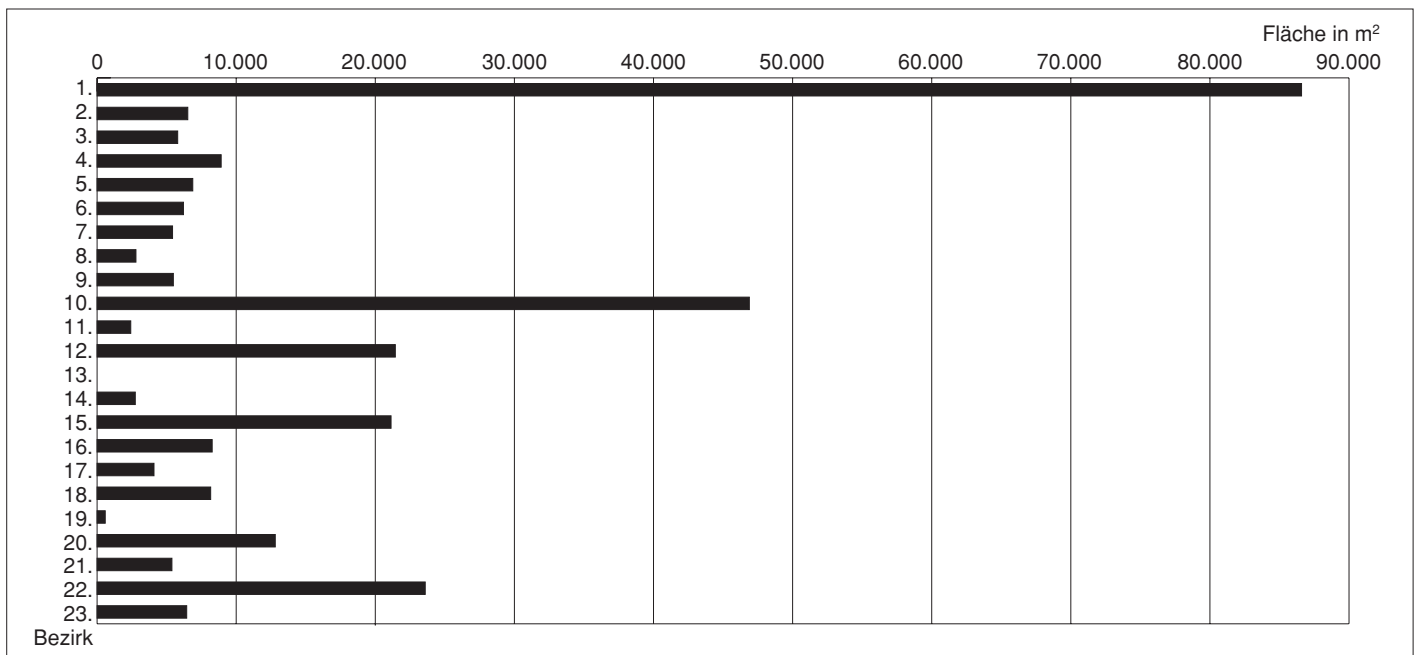

Quelle: MA 28 und MA 46.

12.3 Wiener Linien 2001 - 2005

12.3.1 U-Bahn 2001 - 2005

Jahr	Linien	Linienlänge in km ¹⁾	Haltestellen	Wagenstand		Verfügbare Plätze	Fahrgäste in 1.000
				Triebwagen	Beiwagen		
2001	5	61,6	86	636	48	96.904	413.052
2002	5	61,6	86	636	48	96.904	409.611
2003	5	60,5	85	636	48	96.904	409.692
2004	5	60,5	85	636	48	96.904	420.152
2005	5	60,5	85	636	48	96.904	427.436

¹⁾ 2003 Neuvermessung.

Quelle: Wiener Linien GmbH & Co KG - Abteilung Unternehmenscontrolling.

12.3.2 Straßenbahn 2001 - 2005

Jahr	Linien	Linienlänge in km	Haltestellen	Wagenstand		Verfügbare Plätze	Fahrgäste in 1.000
				Triebwagen	Beiwagen		
2001	32	232,5	1.133	569	369	93.022	206.652
2002	32	232,5	1.133	548	350	90.721	204.002
2003	32	231,7	1.135	566	335	92.545	203.754
2004	32	231,7	1.135	552	321	91.759	204.713
2005	33	231,6	1.137	549	304	91.424	207.720

Quelle: Wiener Linien GmbH & Co KG - Abteilung Unternehmenscontrolling.

12.3.3 Autobus 2001 - 2005

Jahr	Linien	Linienlänge in km		Haltestellen	Wagenstand		Fahrgäste in 1.000
		bei Tag	bei Nacht		Zahl	Plätze	
2002	80	384,8	240,8	3.143	496	38.912	108.825
2003	80	391,3	240,9	3.135	495	39.506	108.565
2004	81 ^k	396,8	240,9	3.156	483	38.944	110.469
2005	81	397,6	240,9	3.163	492	39.834	111.650

Quelle: Wiener Linien GmbH & Co KG - Abteilung Unternehmenscontrolling.

12.4 Hafenumschlag 2001 - 2005

Jahr	Hafenumschlag in t		
	eingeladen	ausgeladen	zusammen
2001	637.270	665.778	1.303.048
2002	743.725	713.083	1.456.808
2003	692.603	591.193	1.283.796
2004	714.344	515.679	1.230.023
2005	828.846	714.309	1.543.155

Quelle: ST.AT - Direktion Unternehmen (Binnenschifffahrt).

12.5 Flugverkehr - Passagiere und Fluggüter 2001 - 2005

Jahr	Landungen	Abflüge	Passagiere			Fluggüter in t		
	von Zivilflugzeugen		ein-reisende	aus-reisende	zusammen	Fracht	Post	zu-sammen
2001	92.571	92.569	5.866.342	5.885.833	11.752.175	110.976	9.220	120.196
2002	93.265	93.430	5.942.797	5.969.637	11.912.434	113.705	10.618	124.323
2003	98.398	98.412	6.352.906	6.356.526	12.709.432	115.686	11.433	127.119
2004	112.275	112.284	7.344.288	7.367.304	14.711.592	145.543	12.654	158.197
2005	115.346	115.341	7.887.370	7.916.065	15.803.435	167.492	12.570	180.062
Plus Transit- verkehr	43.463	26.269	22	26.291

Quelle: ST.AT - Direktion Unternehmen (Kommerzieller Luftverkehr).

Abb. 20: Landungen und Abflüge von Fluggästen 1993 - 2005

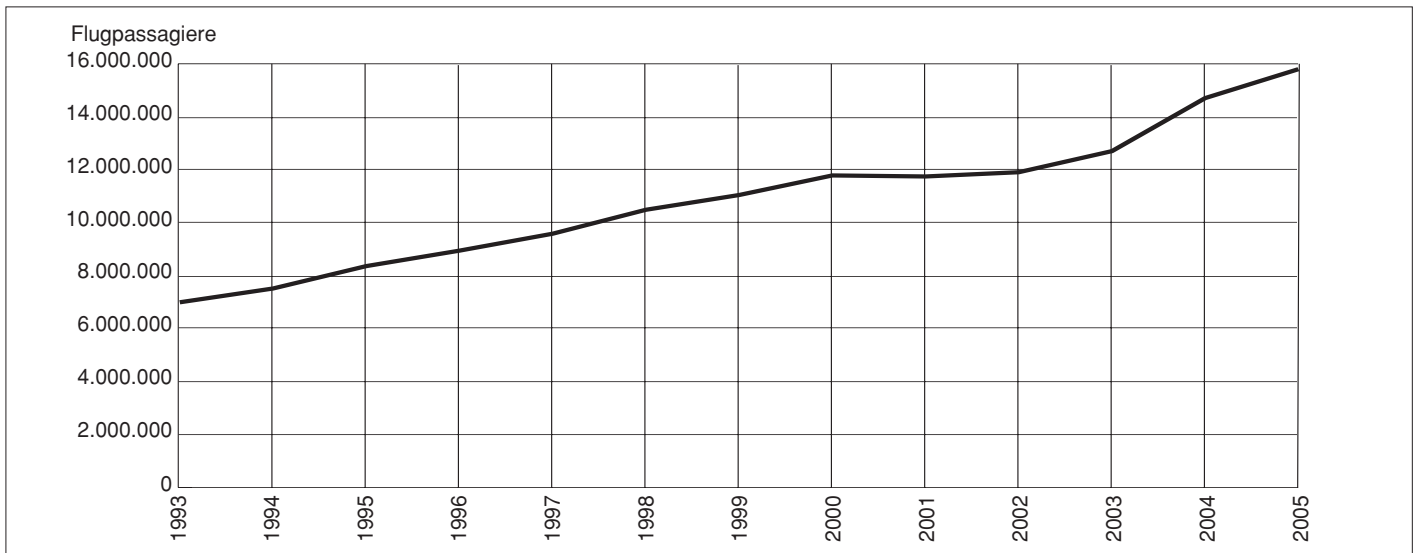

Quelle: ST.AT - Direktion Unternehmen (Kommerzieller Luftverkehr).

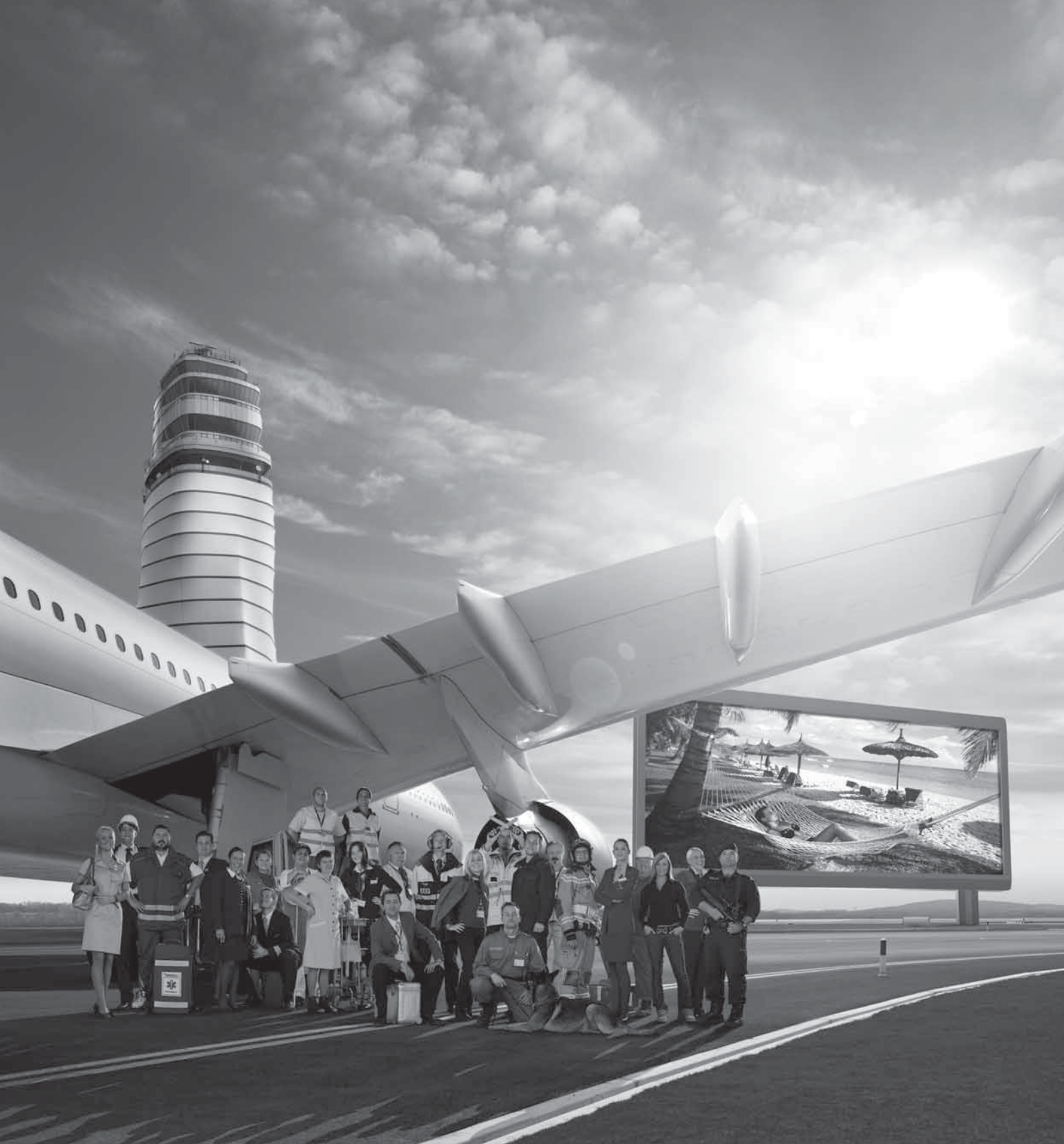

14.000 Menschen arbeiten für Ihre schönste Zeit im Jahr.

Ganz egal, ob Sie „reif“ für eine griechische Insel sind, oder ob Sie sich von der geheimnisvollen Welt des Fernen Ostens faszinieren lassen wollen – Ihr perfekter Urlaub beginnt am Flughafen Wien. Über 14.000 Mitarbeiter von mehr als 200 Unternehmen sorgen dafür, dass höchste Standards bei Sicherheit und Logistik eingehalten werden. Damit rund 17 Mio. Passagiere jährlich bequem und schnell ihr Ziel erreichen.

12.6 Verkehrsverbund Ost-Region (VOR) 2001 - 2005

Jahr	Beförderungsfälle in 1.000 nach Fahrausweiskategorien				
	Zeitkarten	Schülerkarten	allgemeine Fahrkarten	sonstige Fahrkarten ¹⁾	zusammen
2001	543.901	185.036	42.377	13.056	784.370
2002	535.380	185.472	41.523	14.918	777.293
2003	529.434	191.044	44.909	13.483	778.870
2004	530.781	201.311	47.529	14.169	793.790
2005	533.091	208.745	49.412	14.123	805.371

¹⁾ Arbeitslosenfahrtscheine, Fahrtscheine der Jugendfürsorge, der Präsenzdienster sowie der Pensionisten/innen auf Grund des Sozialpasses.
Quelle: Verkehrsverbund Ost-Region.

12.7 Kraftfahrzeugbestand

12.7.1 Übersicht 2001 - 2005

Zum Verkehr zugelassene Kraftfahrzeuge ¹⁾ und Anhänger	2001	2002	2003	2004	2005
Kraftfahrzeuge	782.510	784.865	790.963	794.109	795.480
Personenkraftwagen insgesamt	646.283	647.382	652.418	655.172	655.806
darunter Autotaxis	4.430	4.266	4.340	4.452	3.338
Omnibusse	3.725	3.641	3.602	3.678	3.535
Lastkraftwagen insgesamt	58.968	58.132	58.396	58.322	58.506
darunter Tankwagen	41	32	22	-	-
Zugmaschinen	3.182	3.212	3.282	3.348	3.411
Sonstige Kraftfahrzeuge	5.001	4.993	4.907	4.789	4.794
Krafträder insgesamt	65.351	67.505	68.358	68.800	69.428
Davon Motorräder ²⁾	46.812	47.804	49.164	51.276	50.470
Motorfahrräder	18.539	19.701	19.194	17.524	18.958
Anhänger	37.703	38.139	38.257	38.351	38.491
Motorboote	2.603	2.677	2.734	2.752	2.988

¹⁾ Einschließlich Kraftfahrzeuge der Post und der Bundesbahnen.

²⁾ Einschließlich Motorräder mit Beiwagen, Motordreiräder, Invalidendreiräder, Kleinmotorräder und Leichtmotorräder sowie mehrspurige Motorfahrräder Klasse L2.

Quelle: ST.AT - Direktion Raumwirtschaft (Bestandsstatistik der Kraftfahrzeuge) und MA 58 (Motorboote).

12.7.2 Kraftfahrzeuge nach der Antriebsart 2005

Antriebsart	Kraftfahrzeuge am Jahresende						
	Personenkraftwagen	Omnibusse	Lastkraftwagen	Zugmaschinen	sonstige Kraftfahrzeuge	Krafträder	zusammen
Benzin	347.297	1	3.195	52	502	68.368	419.415
Diesel	308.487	3.534	55.307	3.354	4.282	1.038	376.002
Elektro	22	-	4	5	10	22	63
Zusammen	655.806	3.535	58.506	3.411	4.794	69.428	795.480

Quelle: ST.AT - Direktion Raumwirtschaft (Bestandsstatistik der Kraftfahrzeuge).

Wo wollen Sie heute hin?



Fahrplan- und Tarifinfo rund um die Uhr

www.vor.at

Der heiße Draht zu den Verbänden

0810 22 23 24

12.7 12. Verkehr

12.7.3 Kraftfahrzeuge und Tankstellen nach Bezirken 2005

Bezirk ¹⁾	Kraftfahrzeuge am Jahresende								Tankstellen		
	zusammen	Personen- kraft- wagen (einschl. Autotaxis)	Omni- busse	Lastkraft- wagen	Zug- maschinen und Traktoren	sonstige Kraft- fahrzeuge	Krafträder	Anhänger	Betriebs-	öffentliche	zusammen
									Tankstellen		
1.	18.951	15.953	52	1.561	199	280	906	1.025	2	5	7
2.	37.695	31.890	10	2.375	67	186	3.167	1.647	8	13	21
3.	44.057	36.107	432	3.725	244	409	3.140	2.093	12	13	25
4.	15.632	13.109	88	1.129	63	129	1.114	805	1	3	4
5.	21.912	17.796	1	1.881	253	167	1814	974	2	5	7
6.	13.992	11.682	3	914	43	90	1.260	559	3	1	4
7.	13.600	11.386	4	865	27	57	1.261	497	-	5	5
8.	10.611	8.822	2	715	12	44	1016	409	-	1	1
9.	19.429	16.310	1	1.389	32	98	1.599	782	3	3	6
10.	71.221	60.160	23	4.259	260	332	6.187	2.985	20	28	48
11.	38.369	31.608	4	2.615	251	162	3.729	2.043	28	17	45
12.	35.515	29.765	48	2.437	107	143	3.015	1.635	8	17	25
13.	26.882	23.325	2	1.074	87	159	2.235	1.158	3	7	10
14.	38.057	32.429	10	1.770	98	215	3.535	1.739	6	13	19
15.	27.137	22.292	6	2.223	83	247	2.286	1.299	3	11	14
16.	37.368	31.081	3	2.506	80	199	3.499	1.530	5	12	17
17.	21.828	18.253	5	1.306	106	121	2.037	957	5	7	12
18.	21.204	18.073	15	938	39	104	2.035	812	1	6	7
19.	33.624	28.906	1	1.587	154	122	2.854	1.495	8	13	21
20.	30.594	26.004	427	1.515	48	108	2.492	1.218	6	8	14
21.	64.924	54.606	38	3.385	332	318	6.245	3.912	22	24	46
22.	75.414	63.177	27	3.646	477	469	7.618	4.777	36	26	62
23.	56.114	45.658	161	5.205	287	414	4.389	3.012	53	20	73
Exekutive	5.939	5.004	62	174	25	139	535	200	13	-	13
Post	11.690	778	1.412	8.004	6	65	1.425	290	2	-	2
ÖBB	3.721	1.632	698	1.308	31	17	35	638	1	-	1
Wien	795.480	655.806	3.535	58.506	3.411	4.794	69.428	38.491	251	258	509

¹⁾ Wohnsitz des Besitzers, bei Betriebsfahrzeugen Standort des Betriebes.

Quelle: ST.AT - Direktion Raumwirtschaft (Bestandsstatistik der Kraftfahrzeuge) und MA 37.

12.8 Zulassungen und Anmeldungen von Kraftfahrzeugen 2001 - 2005

Jahr	Fabriksneue (F) Gebrauchte (G) Kraftfahrzeuge	Kraftfahrzeuge					Anhänger
		zusammen	davon			sonstige ²⁾	
			Pkw	Lkw	Krafträder ¹⁾		
2001	F	72.406	58.811	6.071	6.851	673	1.821
	G	148.307	127.571	8.651	11.003	1.082	1.551
2002	F	68.227	56.396	5.365	5.702	764	1.709
	G	143.152	123.491	8.007	10.555	1.099	1.713
2003	F	73.593	60.929	6.295	5.617	752	1.668
	G	144.166	124.343	8.271	10.518	1.034	1.589
2004	F	75.101	61.492	6.927	5.902	780	1.752
	G	146.594	127.872	8.186	9.601	935	1.510
2005	F	76.317	61.599	7.545	6.415	758	1.755
	G	145.631	126.636	8.151	9.879	965	1.363

¹⁾ Motorfahrräder und Motorräder, einschließlich Motorräder mit Beiwagen, Invalidendreiräder, Kleinmotorräder und Leichtmotorräder sowie mehrspurige Motorfahrräder Klasse L2.

²⁾ Omnibusse, Zugmaschinen, sonstige Kfz sowie selbstfahrende Arbeitsmaschinen.

Quelle: ST.AT - Direktion Raumwirtschaft (Monatliche Kraftfahrzeug-Zulassungsstatistik und Gebrauchtzulassungen).

12.9 Fahrzeugabschleppungen nach Bezirken 2004 - 2005

Bezirk	Zusammen		Entfernung verkehrsbehindernd abgestellter Fahrzeuge ¹⁾		Entfernung von Fahrzeugen ohne Kennzeichen und Wracks (ohne Verzichtserklärung)	
	2004	2005	2004	2005	2004	2005
1.	3.448	2.938	3.372	2.889	76	49
2.	1.650	1.647	1.506	1.463	144	184
3.	1.127	1.068	970	961	157	107
4.	715	653	685	619	30	34
5.	1.192	908	1.133	852	59	56
6.	1.164	1.094	1.103	1.066	61	28
7.	1.399	1.377	1.349	1.354	50	23
8.	758	732	712	690	46	42
9.	1.470	1.287	1.327	1.196	143	91
10.	2.586	2.452	2.001	1.937	585	515
11.	890	849	523	501	367	348
12.	1.466	1.721	1.187	1.441	279	280
13.	321	316	253	259	68	57
14.	867	840	666	659	201	181
15.	2.084	2.070	1.816	1.865	268	205
16.	1.534	1.581	1.269	1.339	265	242
17.	1.211	1.155	1.037	998	174	157
18.	1.395	1.280	1.323	1.198	72	82
19.	1.263	1.081	1.134	993	129	88
20.	761	728	632	631	129	97
21.	1.056	909	721	530	335	379
22.	812	899	549	623	263	276
23.	433	456	195	204	238	252
Wien	29.602	28.041	25.463	24.268	4.139	3.773

¹⁾ Inklusive Ortsveränderungen im Zuge der Straßenreinigung (Winterdienst), Baustellen und dgl.

Quelle: MA 48 - Tätigkeitsbericht 2004 und 2005.

12.10 Parkhäuser und Garagen nach Bezirken 2004 - 2005

Bezirk	Parkhäuser und Garagen ¹⁾			
	Zahl		Stellplätze	
	2004	2005	2004	2005
1.	21	22	6.647	7.055
2.	12	11	4.111	3.448
3.	25	27	8.400	9.071
4.	8	9	2.112	2.285
5.	6	6	1.010	1.010
6.	5	5	1.128	1.128
7.	14	14	3.226	3.226
8.	5	5	1.280	1.280
9.	8	8	5.172	5.172
10.	17	18	6.020	6.787
11.	7	7	1.269	1.269
12.	11	11	1.950	1.950
13.	4	5	1.700	1.926
14.	6	6	893	893
15.	10	10	3.430	3.430
16.	8	8	2.538	2.538
17.	3	3	676	676
18.	4	4	1.009	1.009
19.	4	4	662	662
20.	8	8	5.223	5.223
21.	5	5	1.073	1.073
22.	12	12	6.381	6.381
23.	2	2	893	892
Wien	205	210	66.803^k	68.384

¹⁾ Nur Großanlagen der gewerblichen Betriebe.

Quelle: Wirtschaftskammer Wien - Fachgruppe der Garagen, Tankstellen- und Servicestationsunternehmungen.

12.11 Verkehrsunfälle 12.11.1 Übersicht 2001 - 2005

Jahr	Verkehrsunfälle mit Personenschaden	Verletzte					
		männlich	weiblich	insgesamt	darunter tödlich		
					männlich	weiblich	insgesamt
2001	5.017	3.717	2.706	6.423	23	18	41
2002	5.282	3.849	2.908	6.757	27	18	45
2003	5.362	3.982	2.880	6.862	32	13	45
2004	5.562	4.030	2.996	7.026	21	22	43
2005	5.698	4.111	3.043	7.154	21	13	34

Quelle: ST.AT - Direktion Raumwirtschaft (Straßenverkehrsunfälle).

12.11.2 Verkehrsunfälle nach Bezirken 2005

Bezirk	Verunglückte Personen					Verunglückte Kinder auf dem Schulweg		
	insgesamt	davon				insgesamt	davon	
		tödlich	verletzt	männlich	weiblich		tödlich	verletzt
1.	296	-	296	181	115	-	-	-
2.	309	1	308	201	108	6	-	6
3.	358	2	356	208	150	2	-	2
4.	137	-	137	82	55	3	-	3
5.	227	-	227	140	87	1	-	1
6.	149	1	148	97	52	1	-	1
7.	151	-	151	83	68	1	-	1
8.	96	1	95	49	47	4	-	4
9.	274	2	272	154	120	2	-	2
10.	797	2	795	461	336	12	-	12
11.	322	2	320	194	128	5	-	5
12.	404	1	403	229	175	6	-	6
13.	181	1	180	96	85	2	-	2
14.	289	1	288	149	140	-	-	-
15.	353	1	352	218	135	2	-	2
16.	359	-	359	226	133	3	-	3
17.	220	1	219	118	102	5	-	5
18.	172	-	172	87	85	1	-	1
19.	260	1	259	144	116	1	-	1
20.	252	-	252	151	101	2	-	2
21.	529	9	520	276	253	3	-	3
22.	663	4	659	377	286	10	-	10
23.	356	4	352	190	166	3	-	3
Wien	7.154	34	7.120	4.111	3.043	75	-	75

Quelle: ST.AT - Direktion Raumwirtschaft (Straßenverkehrsunfälle).

Tabellenverzeichnis

	Seite
13.1 Hotels und Pensionen 2001 - 2005	150
13.2 Ankünfte und Übernachtungen nach Bezirken 2005	150
13.3 Tourismus der Bundesländer	151
13.3.1 Winterhalbjahr 2000/01 - 2004/05	151
13.3.2 Sommerhalbjahr 2001 - 2005	151
13.4 Touristenankünfte und Übernachtungen nach Monaten 2001-2005	152
13.4.1 Touristenankünfte 2001 - 2005	152
13.4.2 Übernachtungen 2001 - 2005	156
13.5 Übernachtungen in Hotels und Pensionen nach Kategorien 2005	159
13.6 Kongresse 2001 - 2005	161
13.7 Die volkswirtschaftliche Bedeutung der Tourismus- und Freizeitwirtschaft 2003	162

Abbildungsverzeichnis

Abb. 21: Übernachtungen in Österreich 2004 - 2005	151
Abb. 22: Bettenauslastung in Hotels und Pensionen nach Kategorien 2005	154
Abb. 23: Übernachtungen in Wien 1989 - 2005	158
Abb. 24: Internationale Kongresse 2005	161
Abb. 25: Teilnehmer/innen an internationalen Kongressen 2005	161

13.1 Hotels und Pensionen 2001 - 2005¹⁾

Stichtag 31. Mai	Hotels und Pensionen (der Kategorie) ²⁾					zusammen
	****	****	***	**	*	
Betriebe						
2001	11	127	125	53	37	353
2002	11	130	124	52	36	353
2003	11	136	126	51	35	359
2004	14	140	127	53	33	367
2005	13	143	128	51	31	366
Zimmer						
2001	2.381	10.797	5.538	1.904	929	21.549
2002	2.388	11.165	5.389	1.865	837	21.644
2003	2.330	10.911	5.359	1.970	847	21.417
2004	3.331	10.773	5.448	2.064	825	22.441
2005	3.153	11.152	5.828	1.895	787	22.815
Betten³⁾						
2001	4.029	20.201	10.498	3.621	1.712	40.061
2002	3.982	20.373	10.105	3.542	1.577	39.579
2003	3.843	20.356	10.066	3.780	1.596	39.641
2004	5.787	20.226	10.213	3.898	1.558	41.682
2005	5.580	21.004	11.006	3.635	1.467	42.692

¹⁾ Einschließlich Saisonhotels (Studentenheime - geöffnet Juli-September), von denen im Jahr 2005 11 Studentenheime mit 1.125 Zimmern und 2.074 Betten gemeldet wurden.

²⁾ Ohne Jugendherbergen und Privatquartiere.

³⁾ Der Bettenstand wird ohne Zusatzbetten (2005 = 2.086) ausgewiesen. Weiters verfügten die Jugendherbergen 2005 über 1.868 und die Privatquartiere über 330 Betten.

Quelle: MA 5.

13.2 Ankünfte und Übernachtungen nach Bezirken 2005

Bezirk	Sommermonate				Wintermonate ¹⁾			
	Ankünfte		Übernachtungen		Ankünfte		Übernachtungen	
	insgesamt	dar. Ausländer /innen	insgesamt	dar. Ausländer /innen	insgesamt	dar. Ausländer /innen	insgesamt	dar. Ausländer /innen
1.	388.057	338.319	975.289	882.229	323.398	268.722	746.141	650.698
2.	181.671	139.287	445.691	363.226	122.135	88.831	294.006	230.491
3.	261.875	221.481	652.575	578.683	194.225	156.633	436.967	373.383
4.	92.017	80.952	246.334	226.272	66.521	55.236	165.946	146.862
5.	107.656	92.894	253.468	227.102	77.094	64.199	177.903	157.026
6.	130.630	101.244	313.182	260.997	105.533	73.583	241.964	187.715
7.	155.542	121.924	395.197	327.159	113.897	78.228	278.707	209.159
8.	61.285	50.568	165.461	145.839	36.949	26.049	93.458	74.538
9.	103.842	90.431	265.503	239.253	73.035	59.505	188.224	161.101
10.	128.175	103.042	255.544	209.203	88.840	66.834	168.463	128.692
11.	2.541	1.522	10.727	7.639	2.202	1.298	8.342	6.040
12.	31.446	17.816	80.170	45.703	23.956	10.218	64.533	29.960
13.	76.773	60.096	167.153	131.105	51.274	35.402	115.199	80.550
14.	89.181	77.473	181.121	152.719	46.386	37.353	96.126	75.294
15.	105.171	86.393	246.497	207.725	78.779	59.647	184.070	146.418
16.	26.990	16.997	62.625	43.000	17.594	10.673	42.762	26.789
17.	15.925	12.030	42.068	33.650	11.648	8.484	29.654	22.594
18.	8.324	7.319	28.475	26.325	5.938	4.883	16.510	14.164
19.	31.484	24.723	78.030	65.395	19.906	14.169	47.753	37.060
20.	29.245	16.486	65.507	35.793	18.173	8.658	41.643	18.170
21.	7.000	4.523	17.940	13.294	5.012	3.055	12.370	8.707
22.	89.065	75.687	189.726	162.812	43.318	31.993	104.954	82.427
23.	22.383	17.140	51.165	38.241	7.987	3.813	23.517	13.441
Wien	2.146.278	1.758.347	5.189.448	4.423.364	1.533.800	1.167.466	3.579.212	2.881.279

¹⁾ Jänner bis April und November, Dezember 2005.

Quelle: MA 5.

13.3 Tourismus der Bundesländer
13.3.1 Winterhalbjahr 2000/01 - 2004/05

Winterhalbjahr ¹⁾ , Bundesland	Ankünfte	Über- nachtungen	Ankünfte	Über- nachtungen	Ankünfte	Über- nachtungen	Anteil der Wiener/innen in %	
	zusammen		von Österreicher/innen		von Wiener/innen		Ankünfte	Über- nachtungen
2000/01	12.127.003	55.254.450	3.587.187	12.973.219	693.381	3.143.912	5,72	5,69
2001/02	12.431.498	56.260.581	3.667.864	12.951.412	690.252	3.072.837	5,55	5,46
2002/03	12.696.007	56.792.814	3.707.530	12.981.242	791.482	3.273.097	6,23	5,76
2003/04	13.186.688	58.079.792	3.840.078	13.370.922	879.736	3.533.611	6,67	6,08
2004/05	13.449.040	59.136.931	3.870.292	13.283.894	872.427	3.409.258	6,49	5,77
Burgenland	202.898	650.424	178.663	571.317	52.789	189.687	26,02	29,16
Kärnten	717.650	3.332.439	297.539	1.235.699	69.135	318.388	9,63	9,55
Niederösterreich	707.913	2.100.762	432.435	1.480.842	131.430	512.549	18,57	24,40
Oberösterreich	713.161	2.228.919	453.464	1.420.220	82.622	280.189	11,59	12,57
Salzburg	2.788.524	13.245.469	815.682	3.215.237	207.314	834.759	7,43	6,30
Steiermark	1.142.209	4.367.411	750.847	2.564.987	187.449	697.173	16,41	15,96
Tirol	4.714.788	25.025.684	465.903	1.725.430	116.426	485.781	2,47	1,94
Vorarlberg	967.502	4.693.979	123.225	396.925	25.262	90.732	2,61	1,93
Wien	1.494.395	3.491.844	352.534	673.237	-	-	-	-

¹⁾ 1. November bis 30. April.

Quelle: „Statistische Nachrichten“, 60. Jahrgang 2005 (Neue Folge), Heft 7, herausgegeben von ST.AT - Direktion Raumwirtschaft.

13.3.2 Sommerhalbjahr 2001 - 2005

Sommerhalbjahr ¹⁾ , Bundesland	Ankünfte	Über- nachtungen	Ankünfte	Über- nachtungen	Ankünfte	Über- nachtungen	Anteil der Wiener/innen in %	
	zusammen		von Österreicher/innen		von Wiener/innen		Ankünfte	Über- nachtungen
2001	14.599.996	59.236.571	5.039.502	18.263.275	933.803	4.473.980	6,40	7,55
2002	14.827.818	60.189.419	5.074.878	18.052.196	931.936	4.352.802	6,29	7,23
2003	15.343.582	61.066.712	5.302.200	18.504.430	1.194.551	4.915.640	7,79	8,05
2004	15.348.875	59.822.706	5.243.997	17.982.172	1.154.764	4.670.533	7,52	7,81
2005	15.620.221	59.578.497	5.400.774	18.014.624	1.199.910	4.597.581	7,68	7,72
Burgenland	537.618	1.862.460	420.016	1.342.459	100.299	358.611	18,66	19,25
Kärnten	1.740.272	9.338.659	746.119	3.381.579	160.761	827.565	9,24	8,86
Niederösterreich	1.380.583	3.716.940	717.090	2.229.674	204.737	758.215	14,83	20,40
Oberösterreich	1.351.307	4.237.152	686.377	2.277.718	136.846	509.967	10,13	12,04
Salzburg	2.375.864	9.452.537	688.354	2.315.596	182.286	643.274	7,67	6,81
Steiermark	1.529.293	5.302.917	1.046.024	3.566.407	269.291	1.040.383	17,61	19,62
Tirol	3.747.773	17.281.889	541.353	1.712.650	115.034	382.734	3,07	2,21
Vorarlberg	814.486	3.202.346	166.899	419.275	30.656	76.832	3,76	2,40
Wien	2.143.025	5.183.597	388.542	769.266	-	-	-	-

¹⁾ 1. Mai bis 31. Oktober.

Quelle: „Statistische Nachrichten“, 61. Jahrgang 2006 (Neue Folge), Heft 1, herausgegeben von ST.AT - Direktion Raumwirtschaft.

Abb. 21: Übernachtungen in Österreich 2004 - 2005

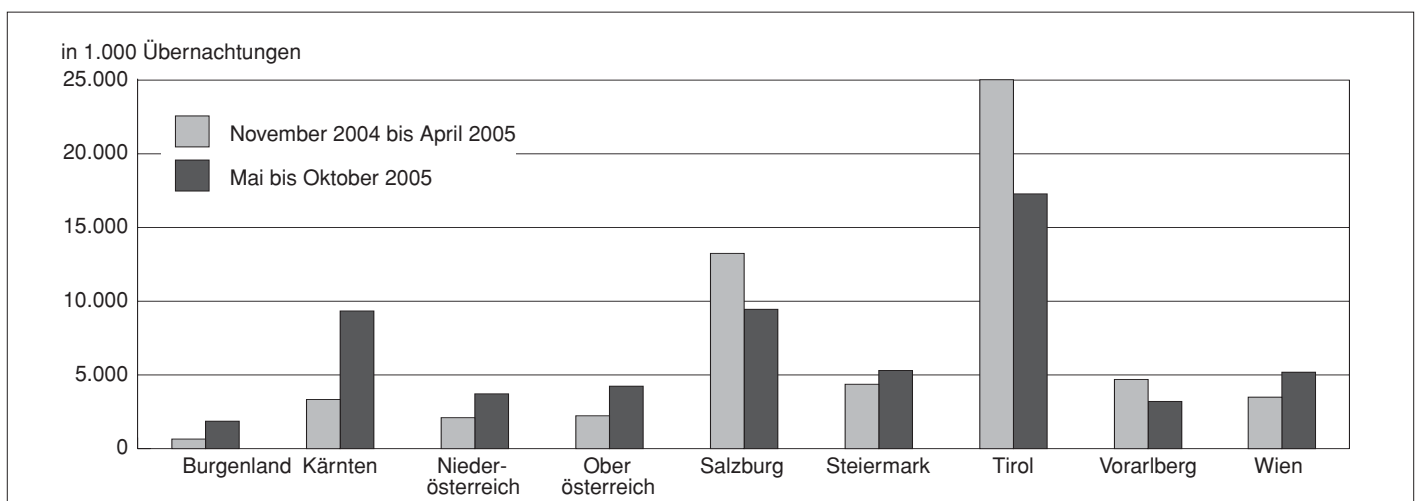

Quelle: ST.AT - Direktion Raumwirtschaft.

13.4 Touristenankünfte und Über- 13.4.1 Touristenan-

Lfd. Nr.	Beherbergungs- stätte, Gästeländer	Ange-									
		2001	2002	2003 ¹⁾	2004 ²⁾	zu- sammen	Jänner	Februar	März	April	Mai
1	Hotels und Pensionen	3.046.510	3.007.190	3.112.108	3.291.591	3.420.567	180.364	174.181	253.815	273.530	310.667
2	Inland	642.613	643.444	648.002	674.401	689.121	45.107	43.250	54.620	61.031	60.144
3	Burgenland	.	.	12.206	16.532	14.996	1.096	732	1.287	1.155	1.150
4	Kärnten	.	.	49.823	65.344	67.869	4.644	3.795	5.383	6.049	5.867
5	Niederösterreich	.	.	34.776	50.144	43.703	3.175	3.219	3.509	3.592	3.234
6	Oberösterreich	.	.	88.037	123.403	136.109	8.903	9.084	11.405	11.926	11.010
7	Salzburg	.	.	59.235	84.909	83.457	5.648	5.626	6.785	7.332	6.583
8	Steiermark	.	.	72.484	102.212	110.896	6.780	7.005	8.863	9.494	9.403
9	Tirol	.	.	51.101	74.776	76.699	4.427	4.320	5.730	6.805	6.910
10	Vorarlberg	.	.	27.801	36.681	38.437	2.010	2.827	2.979	3.316	3.830
11	Wien	.	.	65.059	120.400	116.955	8.424	6.642	8.679	11.362	12.157
12	Ausland	2.403.897	2.363.746	2.464.106	2.617.190	2.731.446	135.257	130.931	199.195	212.499	250.523
13	Davon Arabische Länder in Asien ⁴⁾	18.914	15.025	17.397	22.198	35.731	1.267	1.284	1.391	1.578	1.786
14	Argentinien	7.573	3.190	704
15	Australien	25.206	21.083	24.560	36.417	36.513	2.006	938	1.445	2.177	4.017
16	Baltische Staaten	3.646	3.491	3.936	5.463	7.180	536	347	616	483	535
17	Estland	.	.	.	528	2.195	185	89	146	184	223
18	Lettland	.	.	.	391	2.349	165	111	237	119	158
19	Litauen	.	.	.	351	2.636	186	147	233	180	154
20	Belgien	28.459	25.716	26.707	30.814	34.178	1.712	2.488	3.048	2.903	3.327
21	Brasilien	8.469	6.313	656
22	Bulgarien	10.366	9.999	8.553	10.314	12.908	768	613	1.082	1.063	1.312
23	China (inkl. Hongkong)	.	.	33.444	56.242	44.345	1.762	1.624	1.627	2.481	2.475
24	Dänemark	15.003	16.421	16.463	14.998	19.064	529	732	1.557	1.767	1.663
25	Deutschland	612.004	617.172	695.588	712.589	718.035	37.275	40.043	57.439	57.591	76.769
26	Bayern	.	.	122.917	175.030	182.373	10.135	10.201	13.657	14.573	19.011
27	Baden-Württemberg	.	.	58.951	84.753	84.829	4.634	4.877	7.640	6.780	9.628
28	Nordrhein-Westfalen	.	.	90.707	133.595	134.778	6.599	7.841	10.739	10.015	14.399
29	Mitteldeutschland ⁵⁾	.	.	81.466	106.650	114.372	5.381	6.638	9.533	9.957	12.897
30	Norddeutschland ⁶⁾	.	.	73.825	91.941	93.627	4.913	4.857	6.981	7.499	9.756
31	Ostdeutschland ⁷⁾	.	.	50.752	59.225	56.007	2.842	2.563	4.679	4.746	5.444
32	Berlin	.	.	45.546	61.395	52.049	2.771	3.066	4.210	4.021	5.634
33	Finnland	16.570	17.104	16.807	19.064	22.132	755	1.092	1.874	1.767	2.946
34	Frankreich	77.800	76.971	85.447	92.542	90.929	3.950	4.440	5.081	7.129	8.667
35	Griechenland	30.741	31.929	36.482	33.459	40.128	3.500	1.481	2.621	2.118	2.087
36	Großbritannien	142.241	142.703	129.142	148.842	149.558	7.789	8.924	12.245	12.186	13.577
37	GUS	58.523	66.721	66.531	62.002	68.601	5.890	4.249	5.233	5.852	6.406
38	Russland	.	.	23.930	38.984	45.781	4.502	2.921	3.064	3.576	4.124
39	Ukraine	.	.	12.462	8.223	9.794	796	632	843	993	874
40	übrige GUS ⁸⁾	.	.	9.955	14.795	13.026	592	696	1.326	1.283	1.408
41	Indien und Pakistan	8.102	10.700	8.385	6.497	6.869	357	382	291	484	767
42	Irland (Republik)	5.965	7.688	9.678	11.380	13.993	653	1.102	1.147	1.021	962
43	Island	1.625	1.133	1.312	1.487	1.653	58	45	84	93	104
44	Israel	23.738	15.297	15.352	15.773	14.490	733	806	787	1.102	1.173
45	Italien	229.169	236.702	246.985	239.010	236.501	15.089	8.294	22.238	26.306	12.616
46	Japan	153.567	139.510	120.937	139.299	161.573	6.340	6.851	11.317	10.827	13.844
47	Kanada	19.663	20.713	20.735	24.032	24.344	586	748	1.443	1.655	3.441
48	Kroatien	19.427	18.409	18.058	20.074	19.749	1.076	1.199	1.642	1.550	1.393
49	Luxemburg	2.911	3.184	4.340	3.859	4.036	254	213	298	429	440
50	Malta	.	.	.	202	784	46	16	50	40	30
51	Mexiko	9.552	9.506	1.302
52	Neuseeland	1.547	2.036	2.914	3.510	3.785	109	53	195	158	398
53	Niederlande	50.759	54.757	59.146	58.182	56.180	2.613	2.756	3.695	4.173	5.774
54	Norwegen	11.486	12.341	12.287	12.248	11.497	390	410	836	1.129	1.401
55	Polen	26.160	24.643	22.725	25.969	27.811	1.822	1.936	2.214	2.321	2.224
56	Portugal	12.018	11.140	9.832	11.850	13.287	404	449	849	786	1.063
57	Rumänien	16.472	27.452	21.705	28.853	38.485	2.502	1.558	2.845	2.402	2.349
58	Schweden	31.080	28.783	27.738	26.558	26.460	1.089	1.224	1.862	2.086	3.669
59	Schweiz und Liechtenstein	94.125	95.561	96.940	108.528	103.402	4.514	5.283	7.983	9.524	13.090
60	Serbien, Montenegro	11.817	12.478	13.183	14.031	13.311	852	765	1.369	1.459	1.207
61	Slowakische Republik	10.833	10.397	10.797	13.759	13.887	1.032	1.008	1.269	1.369	1.297
62	Slowenien	12.827	12.958	13.371	14.627	13.413	860	698	916	1.383	1.187
63	Spanien	106.029	89.030	96.377	116.878	139.199	3.338	5.226	8.688	6.361	8.576

nachtungen nach Monaten 2001 - 2005
künfte 2001 - 2005

kommene Gäste											Lfd. Nr.
2005											
nach Monaten							nach Kategorien ³⁾				
Juni	Juli	August	September	Oktober	November	Dezember	*****	****	***	**/*	
313.246	321.801	354.857	348.397	321.273	261.786	306.650	502.847	1.920.410	811.225	186.085	1
64.646	51.417	50.076	60.809	63.150	67.375	67.496	63.375	379.655	193.970	52.121	2
1.382	1.073	1.211	1.639	1.468	1.356	1.447	1.788	7.764	4.130	1.314	3
6.260	4.656	4.802	5.954	6.391	6.791	7.277	5.153	38.016	19.511	5.189	4
3.684	3.128	3.384	4.124	3.618	4.067	4.969	4.270	21.655	12.507	5.271	5
11.843	8.878	9.229	11.580	12.758	15.108	14.385	10.556	76.823	38.189	10.541	6
7.823	6.904	5.487	6.867	8.043	8.335	8.024	7.153	48.067	22.845	5.392	7
9.510	7.244	7.672	10.550	9.508	12.970	11.897	7.918	61.081	32.211	9.686	8
7.352	5.855	5.149	6.452	8.027	8.377	7.295	5.612	45.658	21.113	4.316	9
3.169	3.698	2.657	2.880	4.098	3.646	3.327	3.483	22.380	10.577	1.997	10
13.623	9.981	10.485	10.763	9.239	6.725	8.875	17.442	58.211	32.887	8.415	11
248.600	270.384	304.781	287.588	258.123	194.411	239.154	439.472	1.540.755	617.255	133.964	12
2.293	5.453	9.439	4.797	3.234	1.496	1.713	20.072	13.475	1.845	339	13
.	14
4.386	4.695	3.812	5.167	4.007	1.575	2.288	3.660	17.352	13.435	2.066	15
951	658	654	526	777	592	505	952	3.528	1.828	872	16
303	228	200	131	192	166	148	287	1.163	537	208	17
302	174	283	176	298	158	168	348	1.135	609	257	18
346	256	171	219	287	268	189	317	1.230	682	407	19
3.149	3.350	2.507	3.193	3.154	2.603	2.744	6.952	19.344	6.912	970	20
.	21
843	955	956	1.529	1.145	1.249	1.393	1.671	5.228	4.393	1.616	22
3.608	5.882	6.542	4.445	5.660	4.506	3.733	3.685	27.454	11.378	1.828	23
1.651	2.185	1.398	2.421	2.185	1.592	1.384	2.645	8.881	6.570	968	24
63.209	63.454	68.023	73.979	70.735	55.003	54.515	78.082	426.735	174.845	38.373	25
15.504	14.494	17.643	18.642	19.030	15.708	13.775	19.341	109.349	42.880	10.803	26
7.051	6.854	9.130	8.303	7.842	6.367	5.723	8.790	51.651	19.924	4.464	27
12.362	12.363	11.527	14.626	13.230	10.109	10.968	12.955	82.078	32.751	6.994	28
9.783	11.220	10.958	11.605	10.467	7.733	8.200	13.445	67.539	28.149	5.239	29
8.314	8.426	8.980	10.198	9.144	6.669	7.890	10.649	55.836	22.922	4.220	30
5.697	5.109	5.351	5.708	5.187	4.625	4.056	6.179	31.105	14.927	3.796	31
4.498	4.988	4.434	4.897	5.835	3.792	3.903	6.723	29.177	13.292	2.857	32
2.333	2.581	1.661	1.757	1.981	1.587	1.798	1.801	13.565	5.954	812	33
9.653	8.975	11.538	10.031	7.736	5.903	7.826	13.285	48.784	24.238	4.622	34
2.666	3.522	5.101	3.310	3.396	2.577	7.749	7.694	28.251	3.541	642	35
13.645	12.876	12.018	14.535	14.298	11.549	15.916	50.032	76.494	19.788	3.244	36
4.880	5.456	6.466	6.017	5.843	5.896	6.413	14.201	34.403	15.967	4.030	37
3.312	3.304	4.117	4.219	3.800	4.238	4.604	10.917	22.827	9.518	2.519	38
661	881	756	802	903	775	878	1.992	4.205	2.745	852	39
907	1.271	1.593	996	1.140	883	931	1.292	7.371	3.704	659	40
896	699	464	956	667	506	400	1.581	3.371	1.249	668	41
1.080	1.123	1.065	1.449	1.411	1.591	1.389	2.163	8.228	3.053	549	42
225	159	106	271	134	282	92	502	641	450	60	43
1.294	1.575	1.978	1.799	1.202	879	1.162	2.793	7.451	3.300	946	44
13.743	16.111	42.604	16.425	18.316	13.275	31.484	17.905	140.427	66.844	11.325	45
16.396	14.638	17.219	18.134	17.994	13.848	14.165	36.762	108.351	14.955	1.505	46
2.580	2.797	2.715	3.466	2.464	1.203	1.246	4.669	11.525	6.637	1.513	47
1.260	1.065	1.856	1.681	1.510	1.783	3.734	1.934	9.212	5.779	2.824	48
343	352	408	374	262	311	352	838	2.486	625	87	49
78	90	157	114	63	32	68	142	387	209	46	50
.	51
470	557	368	637	388	227	225	278	2.231	987	289	52
5.250	5.657	5.811	5.967	5.489	4.003	4.992	6.312	34.972	12.577	2.319	53
1.172	1.386	816	1.415	1.002	763	777	1.913	5.894	3.215	475	54
2.399	2.622	2.815	2.984	2.210	2.213	2.051	2.755	10.919	10.275	3.862	55
1.256	1.671	1.983	1.942	1.237	856	791	1.758	7.682	3.191	656	56
2.548	3.685	5.573	4.139	2.747	2.569	5.568	2.759	11.913	14.630	9.183	57
2.611	2.680	1.591	3.096	2.597	2.104	1.851	4.055	15.584	5.832	989	58
10.072	8.601	8.027	10.053	10.302	7.198	8.755	19.167	53.524	26.510	4.201	59
1.133	901	648	1.111	1.255	1.246	1.365	959	5.562	4.639	2.151	60
1.216	847	1.012	1.202	1.100	1.253	1.282	812	5.867	4.870	2.338	61
1.098	867	732	1.351	992	1.066	2.263	737	7.046	4.714	916	62
10.394	19.350	26.830	17.937	14.078	8.174	10.247	10.823	96.400	29.235	2.741	63

13.4.1 Touristenankünfte

Lfde Nr.	Beherbergungs- stätte, Gästeländer	Ange-									
		2001	2002	2003 ¹⁾	2004 ²⁾	zu- sammen					
							Jänner	Februar	März	April	Mai
64	Südafrika (Republik)	3.430	2.954	2.593	3.431	3.794	169	150	184	180	371
65	Südkorea	9.839	7.890	11.588	15.377	16.389	783	719	613	880	1.025
66	Südostasien ⁹⁾	42.597	39.479	24.724	20.985	27.440	1.326	1.206	1.579	2.130	1.669
67	Taiwan	9.621	8.491	5.527	7.018	8.901	124	352	403	348	954
68	Tschechische Republik	21.240	20.452	25.732	27.593	30.762	1.708	2.062	2.339	2.625	3.284
69	Türkei	12.058	14.151	14.398	14.847	16.028	1.568	1.003	928	1.157	1.440
70	Ungarn	33.018	33.092	36.851	38.156	41.561	2.321	2.312	3.614	3.252	3.329
71	USA	228.258	195.692	193.059	218.800	223.727	7.214	6.793	13.870	16.407	24.509
72	Übriges Afrika	6.989	7.585	7.490	9.559	8.577	531	540	562	570	672
73	Übriges Asien	35.787	48.078	35.822	24.089	21.969	598	812	896	1.733	2.384
74	Übriges Ozeanien	2.059	2.071	209
75	Zentral-u. Südamerika	15.122	16.841	21.627	27.146	28.397	871	814	1.571	1.706	2.624
76	Übriges Ausland	69.492	68.714	87.970	68.393	78.133	5.543	4.811	5.218	5.686	5.630
77	Zypern	.	.	.	246	1.757	45	80	141	72	60
78											
79	Jugendherbergen	165.031	179.571	185.474	192.492	195.049	8.587	8.586	15.803	16.888	19.700
80	Darunter Ausland	110.633	120.639	127.055	136.575	135.878	5.746	5.382	10.451	10.377	12.481
81											
82	Campingplätze	45.178	46.681	57.774	59.527	64.462	1.516	-	1.880	1.664	7.811
83	Inland	2.318	3.027	5.098	5.013	5.973	181	-	278	224	1.052
84	Ausland	42.860	43.654	52.676	54.514	58.489	1.335	-	1.602	1.440	6.759
85	darunter										
	Deutschland	10.567	11.372	13.683	15.341	19.144	133	-	489	592	4.327
86	Frankreich	3.190	3.473	4.475	5.655	7.035	29	-	4	150	518
87	Großbritannien	2.930	3.022	2.894	2.994	1.677	12	-	18	44	279
88	Italien	11.490	12.291	16.264	16.024	16.799	1.069	-	1.013	403	442
89	Niederlande	3.758	3.261	4.393	4.329	4.509	-	-	28	42	412
90	Polen	1.612	971	1.290	900	652	20	-	-	5	79
91	Ungarn	328	368	574	524	319	28	-	2	9	35
92	USA	249	250	318	284	360	-	-	4	3	27
93	Zusammen	3.256.719	3.233.442	3.355.356	3.543.610	3.680.078	190.467	182.767	271.498	292.082	338.178
94	Darunter Ausland	2.557.390	2.528.039	2.643.837	2.808.279	2.925.813	142.338	136.313	211.248	224.316	269.763

¹⁾ Ab Mai 2003 Erfassung der österr. Bundesländer, Regionen Deutschlands, Russland, Ukraine, and. GUS-Staaten sowie von China; Neudefinition von Ländern: Serbien, Montenegro (inkl. Bosnien & Herzegowina und Mazedonien) sowie Zentral- u. Südamerika.

²⁾ Ab November 2004 Erfassung der Länder Malta und Zypern, Aufteilung der Baltischen Staaten.

³⁾ Internationale Kategoriedefinition.

⁴⁾ Jemen, Bahrein, Irak, Jordanien, Katar, Kuwait, Libanon, Oman, Saudi-Arabien, Syrien, Vereinigte Arabische Emirate.

⁵⁾ Hessen, Rheinland-Pfalz, Saarland.

Abb. 22: Bettenauslastung in Hotels und Pensionen nach Kategorien 2005

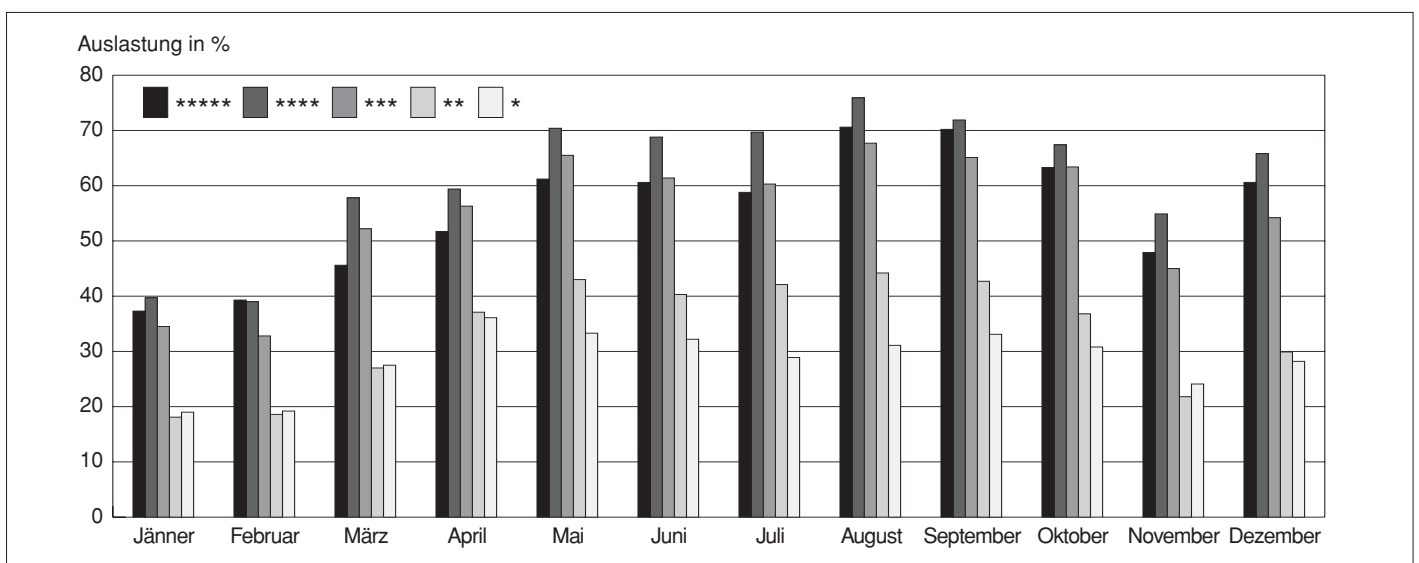

Quelle: MA 5.

2001 - 2005 (Schluss)

kommene Gäste											Life Nr.
2005											
nach Monaten							nach Kategorien ³⁾				
Juni	Juli	August	September	Oktober	November	Dezember	*****	****	***	**/*	
460	454	324	427	334	324	417	658	1.781	799	556	64
1.602	4.458	2.522	1.103	1.038	803	843	1.706	8.871	4.818	994	65
2.102	3.992	3.259	3.770	2.111	2.079	2.217	1.487	17.690	7.516	747	66
1.063	1.297	860	1.058	998	771	673	1.938	5.733	857	373	67
2.575	2.323	2.172	2.761	2.845	2.737	3.331	3.703	14.678	9.777	2.604	68
1.625	1.655	1.546	1.021	1.160	1.844	1.081	3.688	8.569	2.188	1.583	69
3.471	3.341	3.056	3.344	4.044	3.663	5.814	5.873	19.545	11.882	4.261	70
30.034	28.800	21.461	28.584	21.305	11.860	12.890	66.342	114.475	36.992	5.918	71
865	1.270	805	890	624	623	625	2.576	3.033	1.539	1.429	72
2.369	2.610	2.914	2.641	1.960	1.456	1.596	2.595	12.654	5.807	913	73
.	74
3.303	3.972	3.044	3.822	3.597	1.573	1.500	4.407	15.451	6.407	2.132	75
8.215	8.500	7.510	9.804	6.406	5.056	5.754	17.464	44.197	14.061	2.411	76
135	237	415	153	130	112	177	686	911	142	18	77
										78	
19.867	22.869	22.217	17.630	16.889	11.596	14.417	-	-	-	-	79
11.309	18.128	18.942	13.173	12.429	7.764	9.696	-	-	-	-	80
											81
8.273	13.905	20.281	4.134	2.461	627	1.910	-	-	-	-	82
1.264	803	706	533	621	195	116	-	-	-	-	83
7.009	13.102	19.575	3.601	1.840	432	1.794	-	-	-	-	84
3.196	3.617	3.905	1.601	879	202	203	-	-	-	-	85
657	2.217	3.059	293	82	4	22	-	-	-	-	86
211	331	378	308	88	8	-	-	-	-	-	87
1.162	2.370	7.765	485	452	148	1.490	-	-	-	-	88
628	1.857	1.282	171	52	12	25	-	-	-	-	89
68	171	249	57	2	-	1	-	-	-	-	90
40	96	82	10	-	13	4	-	-	-	-	91
152	62	48	36	22	-	6	-	-	-	-	92
341.386	358.575	397.355	370.161	340.623	274.009	322.977	-	-	-	-	93
266.918	301.614	343.298	304.362	272.392	202.607	250.644	-	-	-	-	94

⁶⁾ Niedersachsen, Hamburg, Bremen, Schleswig-Holstein.

⁷⁾ Sachsen, Sachsen-Anhalt, Thüringen, Brandenburg, Mecklenburg-Vorpommern.

⁸⁾ Belarus, Moldavia, Armenien, Aserbaidschan, Kasachstan, Kirgisistan, Tadschikistan, Turkmenistan, Usbekistan.

⁹⁾ Indonesien, Malaysia, Singapur, Nordkorea, Thailand.

Quelle: MA 5.

Lfde Nr.	Beherbergungs- stätte, Gästeländer	Übernach-									
		2001	2002	2003 ¹⁾	2004 ²⁾	zu- sammen					
							Jänner	Februar	März	April	Mai
1	Hotels und Pensionen	7.217.143	7.150.310	7.381.965	7.862.438	8.227.750	433.835	384.022	621.703	647.781	789.525
2	Inland	1.233.083	1.251.313	1.240.611	1.272.494	1.304.434	81.237	79.086	106.086	115.227	118.172
3	Burgenland	.	.	23.025	31.213	28.174	1.793	1.314	2.547	2.149	2.256
4	Kärnten	.	.	96.845	122.667	128.911	8.233	6.762	10.161	11.173	11.445
5	Niederösterreich	.	.	64.466	92.660	79.093	5.275	5.495	6.651	6.637	6.042
6	Oberösterreich	.	.	166.634	223.526	251.080	15.565	16.412	22.092	22.123	20.685
7	Salzburg	.	.	111.552	158.318	154.855	9.992	10.235	12.833	13.705	12.502
8	Steiermark	.	.	136.597	189.876	204.873	11.844	12.400	17.029	17.534	17.812
9	Tirol	.	.	99.672	143.353	146.188	7.935	8.001	11.249	12.920	13.920
10	Vorarlberg	.	.	55.698	74.028	79.698	3.960	5.889	6.237	6.748	8.343
11	Wien	.	.	129.283	236.853	231.562	16.640	12.578	17.287	22.238	25.167
12	Ausland	5.984.060	5.898.997	6.141.354	6.589.944	6.923.316	352.598	304.936	515.617	532.554	671.353
13	Davon Arabische Länder in Asien ⁴⁾	70.399	59.167	60.128	82.877	138.854	3.404	3.146	4.427	4.492	5.137
14	Argentinien	18.301	8.608	2.211
15	Australien	60.546	54.552	61.479	87.239	88.565	4.734	2.317	4.046	5.429	9.855
16	Baltische Staaten	8.909	7.878	8.970	13.343	18.040	1.389	787	1.608	1.316	1.511
17	Estland	.	.	.	1.416	5.816	484	192	393	528	647
18	Lettland	.	.	.	996	5.738	427	259	578	335	501
19	Litauen	.	.	.	993	6.486	478	336	637	453	363
20	Belgien	76.746	68.159	70.799	79.318	84.529	3.788	5.554	6.840	7.335	8.681
21	Brasilien	22.331	18.165	1.963
22	Bulgarien	23.654	23.951	19.885	23.630	29.138	1.831	1.346	2.225	2.370	3.430
23	China (inkl. Hongkong)	.	.	52.801	90.614	72.433	2.882	2.537	3.091	4.426	4.406
24	Dänemark	43.817	49.804	48.263	42.986	54.879	1.157	1.754	4.919	5.621	5.024
25	Deutschland	1.566.915	1.577.266	1.743.102	1.809.229	1.903.545	89.955	90.584	145.924	142.278	221.626
26	Bayern	.	.	300.788	420.833	461.767	23.887	22.110	32.676	34.703	52.454
27	Baden-Württemberg	.	.	146.989	215.753	226.803	11.391	11.009	19.785	16.700	27.990
28	Nordrhein-Westfalen	.	.	231.478	345.190	361.069	15.969	17.811	27.937	24.982	42.429
29	Mitteldeutschland ⁵⁾	.	.	207.114	270.221	304.081	12.654	15.047	24.060	24.512	37.743
30	Norddeutschland ⁶⁾	.	.	189.827	240.011	255.439	11.986	11.252	18.329	19.121	28.761
31	Ostdeutschland ⁷⁾	.	.	129.477	156.430	154.112	7.013	6.269	12.362	12.136	15.823
32	Berlin	.	.	116.991	160.791	140.274	7.055	7.086	10.775	10.124	16.426
33	Finnland	47.347	49.599	46.856	55.876	64.685	2.329	2.771	5.996	5.240	9.467
34	Frankreich	196.596	195.451	216.341	240.265	229.079	10.494	10.641	13.068	19.082	22.601
35	Griechenland	80.031	85.695	104.630	95.440	115.378	11.744	4.339	8.744	6.376	6.798
36	Großbritannien	356.182	348.241	322.509	375.717	370.816	19.826	20.855	30.536	31.460	34.221
37	GUS	171.004	191.297	194.205	184.917	205.018	20.857	12.582	16.085	17.495	21.137
38	Russland	.	.	68.642	119.122	143.740	17.264	8.941	9.707	10.922	14.239
39	Ukraine	.	.	34.837	23.259	25.506	1.970	1.793	2.420	3.030	2.233
40	Übrige GUS ⁸⁾	.	.	29.762	42.536	35.772	1.623	1.848	3.958	3.543	4.665
41	Indien und Pakistan	16.275	21.884	18.712	16.917	17.820	900	855	1.011	1.300	1.906
42	Irland (Republik)	16.939	21.891	28.062	32.537	40.410	1.792	2.963	3.652	2.849	2.595
43	Island	4.081	3.319	4.562	4.706	4.655	107	97	189	298	258
44	Israel	57.833	41.068	41.785	45.322	41.128	2.033	2.078	2.309	3.027	3.759
45	Italien	601.559	619.121	635.954	613.929	608.148	51.759	19.723	60.331	65.397	30.800
46	Japan	339.232	301.285	269.224	319.431	358.393	15.625	15.544	27.207	23.798	30.348
47	Kanada	57.455	58.680	59.784	67.385	69.284	1.667	2.077	4.415	4.721	11.032
48	Kroatien	35.901	36.398	34.414	37.059	37.479	2.364	2.270	3.598	3.233	2.650
49	Luxemburg	8.606	9.356	11.819	10.746	10.884	482	560	729	1.122	1.347
50	Malta	.	.	.	615	2.570	210	73	154	115	104
51	Mexiko	21.529	21.909	3.013
52	Neuseeland	3.673	5.393	7.980	8.021	9.350	391	120	482	379	1.156
53	Niederlande	130.726	140.400	151.655	155.265	144.727	6.263	6.149	9.404	10.144	15.928
54	Norwegen	30.563	33.948	33.667	34.427	31.524	856	1.021	2.649	3.340	4.333
55	Polen	55.477	53.228	52.440	57.874	62.349	4.146	4.072	5.725	5.223	5.290
56	Portugal	30.214	30.024	28.079	34.711	36.163	1.015	1.136	2.324	2.313	3.017
57	Rumänien	38.688	59.074	51.020	62.331	84.815	5.365	3.614	5.973	5.387	4.962
58	Schweden	80.322	75.748	73.880	70.108	69.707	2.835	2.665	5.105	5.626	10.903
59	Schweiz und Liechtenstein	246.735	246.000	250.529	282.021	260.675	11.146	12.145	19.953	23.899	37.955
60	Serbien, Montenegro	26.404	27.525	27.446	32.438	30.127	1.781	1.745	3.345	2.910	2.637
61	Slowakische Republik	20.815	19.116	22.989	29.375	30.602	2.118	2.367	2.908	2.777	2.882
62	Slowenien	25.005	25.838	25.217	26.247	25.233	1.579	1.370	2.187	2.542	1.975
63	Spanien	271.002	229.247	250.194	311.082	375.083	9.841	15.156	24.835	18.539	24.971

tungen 2001 - 2005

tungen											Lfde Nr.
2005											
nach Monaten							nach Kategorien ³⁾				
Juni	Juli	August	September	Oktober	November	Dezember	*****	****	***	**/*	
748.085	802.484	888.040	835.027	769.562	581.684	726.002	1.113.157	4.645.367	2.004.345	464.881	1
121.431	104.347	99.386	115.244	120.718	121.415	122.085	113.562	690.401	390.061	110.410	2
2.542	2.176	2.396	3.202	2.767	2.452	2.580	2.944	14.167	8.306	2.757	3
11.529	9.410	9.720	11.969	12.584	12.378	13.547	8.806	68.899	40.264	10.942	4
6.900	6.356	6.430	7.491	6.477	6.894	8.445	6.644	38.427	23.801	10.221	5
21.704	17.252	17.896	21.669	23.737	26.767	25.178	18.869	134.317	75.286	22.608	6
14.686	13.548	10.805	12.669	14.838	14.633	14.409	13.156	85.151	45.623	10.925	7
17.688	14.084	14.955	19.499	17.665	23.367	20.996	13.521	107.067	64.283	20.002	8
13.819	11.773	10.227	12.216	15.599	15.059	13.470	9.717	84.687	42.512	9.272	9
6.315	8.313	5.597	6.025	8.550	7.058	6.663	6.629	45.555	22.681	4.833	10
26.248	21.435	21.360	20.504	18.501	12.807	16.797	33.276	112.131	67.305	18.850	11
626.654	698.137	788.654	719.783	648.844	460.269	603.917	999.595	3.954.966	1.614.284	354.471	12
6.774	20.393	48.557	18.709	13.448	4.931	5.436	81.261	50.680	5.925	988	13
.	14
10.637	10.997	9.088	12.025	9.214	3.942	6.281	8.458	42.885	31.901	5.321	15
2.474	1.483	1.510	1.234	1.978	1.418	1.332	2.148	9.205	4.573	2.114	16
801	491	500	332	548	458	442	715	3.024	1.521	556	17
775	390	588	420	686	353	426	732	3.054	1.404	548	18
898	602	422	482	744	607	464	701	3.127	1.648	1.010	19
7.673	8.908	6.475	8.429	7.860	5.981	7.005	15.395	47.867	18.832	2.435	20
.	21
1.973	2.181	2.007	3.393	2.497	2.799	3.086	4.150	12.635	9.211	3.142	22
5.891	10.440	10.332	7.026	8.313	6.875	6.214	7.919	42.719	17.700	4.095	23
4.512	6.356	3.912	7.276	6.628	3.926	3.794	6.244	25.614	19.676	3.345	24
171.955	178.276	189.457	199.060	195.319	135.225	143.886	154.958	1.164.829	470.453	113.305	25
40.360	39.054	47.216	47.672	49.831	37.216	34.588	37.399	284.260	111.032	29.076	26
19.205	19.268	25.559	22.571	21.953	16.111	15.261	17.230	143.045	53.646	12.882	27
33.953	34.658	32.523	39.795	37.247	24.827	28.938	25.941	224.639	88.537	21.952	28
26.854	31.470	30.734	31.448	28.541	18.906	22.112	27.324	186.505	74.069	16.183	29
23.047	24.192	25.688	28.314	26.569	16.981	21.199	22.019	157.449	63.043	12.928	30
15.500	14.980	15.385	16.091	15.179	12.047	11.327	12.302	87.701	42.817	11.292	31
13.036	14.654	12.352	13.169	15.999	9.137	10.461	12.743	81.230	37.309	8.992	32
6.300	7.651	4.483	4.862	5.612	4.433	5.541	3.947	40.842	17.940	1.956	33
23.913	23.370	28.890	23.604	19.009	13.682	20.725	26.177	126.145	65.195	11.562	34
7.558	10.035	12.740	8.792	9.272	7.299	21.681	20.273	82.675	10.311	2.119	35
33.226	34.519	29.960	35.061	33.172	26.495	41.485	100.839	201.960	58.029	9.988	36
14.651	15.550	18.076	17.016	16.375	17.182	18.012	36.101	107.335	50.790	10.792	37
10.578	10.038	12.090	12.148	11.511	13.062	13.240	28.827	75.102	33.016	6.795	38
1.742	2.080	1.963	2.147	2.078	1.862	2.188	4.315	11.987	6.992	2.212	39
2.331	3.432	4.023	2.721	2.786	2.258	2.584	2.959	20.246	10.782	1.785	40
2.208	1.763	1.260	2.378	1.762	1.279	1.198	3.722	8.363	3.242	2.493	41
2.961	3.144	2.932	4.015	4.142	4.803	4.562	5.283	24.846	8.917	1.364	42
742	400	302	605	441	879	337	951	2.026	1.538	140	43
3.848	4.665	4.925	5.388	3.412	2.420	3.264	6.140	21.195	11.160	2.633	44
34.821	40.921	109.994	39.442	43.642	30.444	80.874	39.510	362.028	178.067	28.543	45
35.829	33.513	38.962	41.471	38.539	27.904	29.653	80.980	237.186	33.401	6.826	46
7.446	7.652	6.424	9.665	7.056	3.445	3.684	12.847	32.981	19.826	3.630	47
2.497	2.260	2.834	2.994	2.973	3.394	6.412	3.483	18.853	10.536	4.607	48
897	1.051	1.200	1.038	691	758	1.009	1.822	7.080	1.749	233	49
274	402	469	269	157	100	243	302	1.330	830	108	50
.	51
1.138	1.245	1.039	1.447	867	523	563	626	5.440	2.444	840	52
13.524	14.588	15.090	15.320	14.841	9.359	14.117	13.716	86.328	38.690	5.993	53
3.068	3.850	1.991	3.776	2.640	1.947	2.053	4.506	16.103	9.678	1.237	54
5.237	5.895	5.965	6.194	4.898	5.078	4.626	4.894	23.133	23.611	10.711	55
3.893	4.687	5.168	4.892	2.999	2.326	2.393	4.427	21.215	8.259	2.262	56
5.859	7.649	11.271	8.501	6.444	6.086	13.704	5.465	28.372	35.034	15.944	57
6.477	6.880	4.198	7.862	7.035	5.298	4.823	9.151	41.114	16.874	2.568	58
.	59
26.115	21.436	19.238	24.770	26.559	16.166	21.293	38.676	133.257	76.491	12.251	59
2.586	2.162	1.669	2.608	2.653	2.851	3.180	1.760	12.247	11.491	4.629	60
2.613	2.111	2.277	2.702	2.642	2.653	2.552	1.339	11.609	11.315	6.339	61
1.974	1.924	1.362	2.611	1.986	2.057	3.666	1.210	12.468	9.297	2.258	62
28.023	50.650	70.975	45.401	36.087	21.059	29.546	26.735	268.588	72.999	6.761	63

Lfde Nr.	Beherbergungs- stätte, Gästeländer	Übernach-									
		2001	2002	2003 ¹⁾	2004 ²⁾	zu- sammen	Jänner	Februar	März	April	Mai
64	Südafrika (Republik)	10.394	8.897	8.809	11.884	11.431	466	408	567	521	1.227
65	Südkorea	16.094	17.577	20.551	25.025	27.991	1.142	1.280	1.130	1.443	2.009
66	Südostasien ⁹⁾	68.218	65.824	45.227	37.688	48.234	2.354	1.879	3.370	3.754	3.555
67	Taiwan	18.597	15.760	11.446	13.803	17.504	274	639	722	806	1.768
68	Tschechische Republik	40.948	38.199	48.444	55.026	61.763	3.564	4.279	5.632	5.246	6.511
69	Türkei	30.775	35.258	36.200	41.747	39.299	3.733	2.090	2.348	2.873	3.522
70	Ungarn	61.311	60.920	68.007	71.464	79.048	4.185	4.210	7.244	6.545	6.318
71	USA	601.224	531.212	504.900	587.212	575.335	20.964	18.030	36.673	45.263	62.584
72	Übriges Afrika	21.014	22.977	25.027	30.306	26.519	1.882	1.327	1.594	1.512	2.271
73	Übriges Asien	64.719	91.178	79.837	50.932	48.809	1.314	1.763	2.478	3.403	4.998
74	Übriges Ozeanien	4.782	5.565	435
75	Zentral- u. Südamerika	34.789	36.797	54.653	69.260	73.759	2.440	2.337	4.422	4.856	7.110
76	Übriges Ausland	149.383	150.548	201.251	160.930	182.589	11.502	9.461	13.061	14.158	14.487
77	Zypern	.	.	.	669	4.950	113	220	382	315	291
78											
79	Jugendherbergen	364.542	398.700	437.198	k 430.092	421.302	18.980	20.070	36.566	39.017	43.076
80	Darunter Ausland	226.568	245.699	275.196	283.715	271.530	11.473	11.237	22.317	19.808	24.741
81											
82	Campingplätze	105.861	106.381	135.913	k 136.868	119.608	3.514	-	3.741	3.234	11.397
83	Inland	5.048	6.028	10.512	9.348	9.811	264	-	477	461	1.439
84	Ausland	100.813	100.353	125.401	127.520	109.797	3.250	-	3.264	2.773	9.958
85	darunter Deutschland	27.015	27.750	36.150	38.412	34.699	243	-	1.009	1.082	6.357
86	Frankreich	7.673	8.638	10.666	13.989	13.693	136	-	10	323	784
87	Großbritannien	5.835	5.941	6.236	5.553	2.871	126	-	24	100	325
88	Italien	26.560	26.878	37.419	36.264	31.928	2.075	-	2.058	752	570
89	Niederlande	10.885	9.802	12.707	12.249	9.859	-	-	74	128	733
90	Polen	2.841	1.789	2.439	1.667	1.325	204	-	-	5	114
91	Ungarn	535	777	1.044	919	577	105	-	14	13	47
92	USA	442	533	770	518	517	-	-	6	7	29
93	Zusammen	7.687.546	7.655.391	7.955.076	k 8.429.398	8.768.660	456.329	404.092	662.010	690.032	843.998
94	Darunter Ausland	6.311.441	6.245.049	6.541.951	7.001.179	7.304.643	367.321	316.173	541.198	555.135	706.052

- ¹⁾ Ab Mai 2003 Erfassung der österr. Bundesländer, Regionen Deutschlands, Russland, Ukraine, and. GUS-Staaten sowie von China; Neudefinition von Ländern: Serbien, Montenegro (inkl. Bosnien & Herzegowina und Mazedonien) sowie Zentral- u. Südamerika.
²⁾ Ab November 2004 Erfassung der Länder Malta und Zypern, Aufteilung der Baltischen Staaten.
³⁾ Internationale Kategoriedefinition.
⁴⁾ Jemen, Bahrein, Irak, Jordanien, Katar, Kuwait, Libanon, Oman, Saudi-Arabien, Syrien, Vereinigte Arabische Emirate.
⁵⁾ Hessen, Rheinland-Pfalz, Saarland.

Abb. 23: Übernachtungen in Wien 1989 - 2005

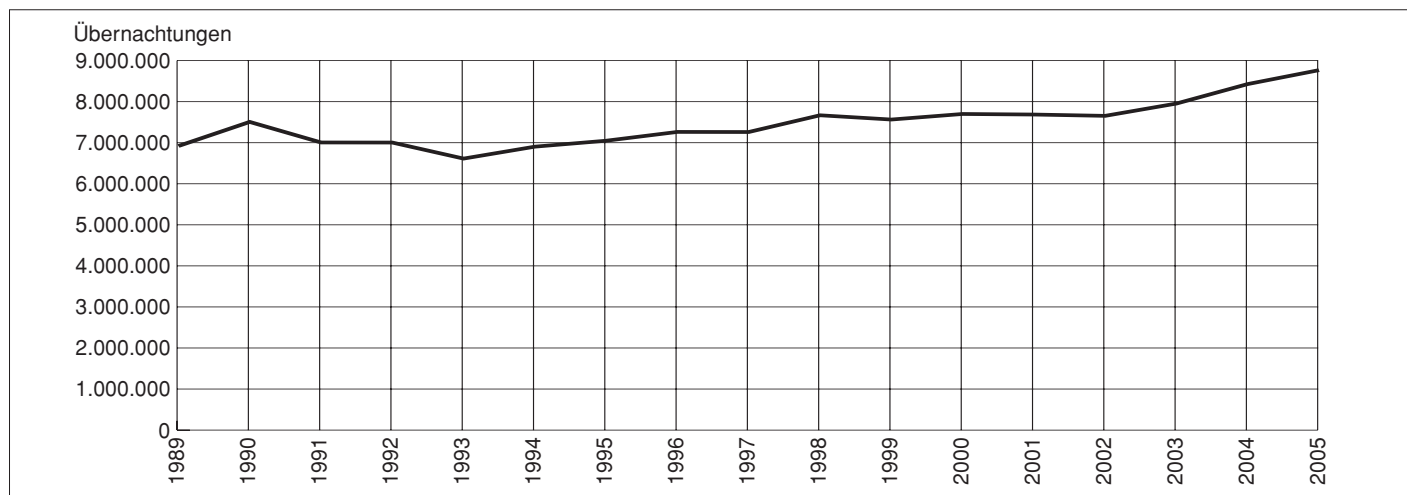

Quelle: MA 5.

2001 - 2005 (Schluss)

tungen											Lfde Nr.
2005											
nach Monaten							nach Kategorien ³⁾				
Juni	Juli	August	September	Oktober	November	Dezember	*****	****	***	**/*	
1.241	1.216	991	1.315	1.038	993	1.448	1.782	5.477	2.309	1.863	64
2.874	6.391	4.145	2.407	2.116	1.513	1.541	4.650	14.155	7.299	1.887	65
3.784	7.127	5.733	5.775	3.590	3.413	3.900	3.730	29.498	12.652	2.354	66
1.977	3.051	1.715	2.054	1.934	1.252	1.312	5.078	9.617	1.866	943	67
4.955	4.910	4.009	5.563	5.440	5.511	6.143	6.166	26.847	21.847	6.903	68
3.891	4.579	3.633	2.728	2.702	4.580	2.620	8.827	20.141	6.122	4.209	69
6.847	7.073	6.430	6.363	7.166	6.608	10.059	9.761	36.424	23.229	9.634	70
76.125	73.698	49.770	73.047	53.434	30.724	35.023	160.985	299.365	99.903	15.082	71
2.590	4.143	2.349	2.893	1.862	2.092	2.004	7.577	9.535	4.869	4.538	72
5.458	6.089	7.394	5.782	4.311	2.783	3.036	6.581	25.482	14.692	2.054	73
.	74
8.575	10.317	7.286	9.617	8.573	4.051	4.175	13.019	38.423	17.479	4.838	75
18.376	19.889	18.998	22.070	15.187	11.446	13.954	34.446	105.986	35.581	6.576	76
394	647	1.169	333	328	286	472	1.578	2.863	451	58	77
.	78
43.101	43.480	42.170	40.359	39.755	25.472	29.256	-	-	-	-	79
21.005	34.171	35.924	29.693	27.776	15.107	18.278	-	-	-	-	80
.	-	-	-	-	81
12.857	26.255	42.340	7.549	4.386	1.116	3.219	-	-	-	-	82
1.878	1.587	1.358	939	954	271	183	-	-	-	-	83
10.979	24.668	40.982	6.610	3.432	845	3.036	-	-	-	-	84
4.906	6.792	8.568	3.077	1.772	409	484	-	-	-	-	85
1.033	4.188	6.502	500	187	4	26	-	-	-	-	86
304	579	733	524	148	8	-	-	-	-	-	87
1.666	4.443	16.045	929	761	254	2.375	-	-	-	-	88
1.258	3.924	3.133	436	109	16	48	-	-	-	-	89
96	364	442	86	4	-	10	-	-	-	-	90
42	182	137	16	-	17	4	-	-	-	-	91
178	87	131	46	24	-	9	-	-	-	-	92
804.043	872.219	972.550	882.935	813.703	608.272	758.477	-	-	-	-	93
658.638	756.976	865.560	756.086	680.052	476.221	625.231	-	-	-	-	94

⁶⁾ Niedersachsen, Hamburg, Bremen, Schleswig-Holstein.

⁷⁾ Sachsen, Sachsen-Anhalt, Thüringen, Brandenburg, Mecklenburg-Vorpommern.

⁸⁾ Belarus, Moldavia, Armenien, Aserbaidschan, Kasachstan, Kirgisistan, Tadschikistan, Turkmenistan, Usbekistan.

⁹⁾ Indonesien, Malaysia, Singapur, Nordkorea, Thailand.

Quelle: MA 5.

13.5 Übernachtungen in Hotels und Pensionen nach Kategorien 2005

Rang- ord- nung	Gästeländer	Übernachtungen									
		absolut	nach Kategorien								
			Hotels					Pensionen			
			*****	****	***	**	*	****	***	**	*
in 1.000		in %									
	Insgesamt	8.227	13,5	53,7	21,3	2,9	1,0	2,8	3,0	1,1	0,6
	Inland	1.304	8,7	50,3	25,7	3,6	2,2	2,7	4,2	1,6	1,0
	Oberösterreich	251	7,5	50,8	25,7	4,5	1,9	2,7	4,3	1,7	0,9
	Wien	231	14,4	45,8	25,5	2,4	3,8	2,6	3,5	0,9	1,0
	Steiermark	205	6,6	49,8	26,8	4,4	2,0	2,4	4,6	2,3	1,1
	Salzburg	155	8,5	51,9	25,1	3,2	1,4	3,1	4,4	1,7	0,8
	Tirol	146	6,6	55,4	25,2	2,9	1,1	2,5	3,8	1,4	0,9
	Kärnten	129	6,8	50,7	25,7	3,7	1,7	2,7	5,5	2,3	0,8
	Vorarlberg	80	8,3	54,7	24,8	2,8	1,5	2,4	3,6	1,2	0,5
	Niederösterreich	79	8,4	45,9	25,8	4,8	4,2	2,7	4,2	1,7	2,1
	Burgenland	28	10,4	47,5	24,4	4,3	3,3	2,8	5,1	1,2	0,9

13.5 Übernachtungen in Hotels und Pensionen nach Kategorien 2005 (Schluss)

Rang- ord- nung	Gästeländer	Übernachtungen									
		absolut in 1.000	nach Kategorien								
			Hotels					Pensionen			
			*****	****	***	**	*	****	***	**	*
in %											
	Ausland	6.923	14,4	54,3	20,5	2,8	0,8	2,8	2,8	1,0	0,6
	Darunter										
1.	Deutschland	1.903	8,1	57,8	21,3	3,6	0,5	3,4	3,4	1,3	0,6
	Bayern	462	8,1	57,8	20,6	3,6	0,7	3,7	3,5	1,2	0,7
	Nordrhein-Westfalen	361	7,2	58,7	21,6	3,9	0,5	3,5	2,9	1,3	0,4
	Mitteldeutschland	304	9,0	58,1	20,9	3,3	0,3	3,2	3,5	1,1	0,6
	Norddeutschland	255	8,6	58,3	21,4	3,0	0,4	3,3	3,2	1,1	0,5
	Baden Württemberg	227	7,6	59,9	20,5	3,5	0,4	3,2	3,1	1,3	0,4
	Ostdeutschland	154	8,0	54,1	23,2	4,1	0,7	2,8	4,6	1,4	1,1
	Berlin	140	9,1	54,5	22,3	4,0	0,5	3,5	4,3	1,4	0,6
2.	Italien	608	6,5	57,1	26,9	2,5	0,8	2,4	2,4	0,8	0,6
3.	USA	575	28,0	48,4	14,3	1,3	0,2	3,7	3,1	0,9	0,2
4.	Spanien	375	7,1	70,9	19,0	1,3	0,2	0,7	0,5	0,2	0,1
5.	Großbritannien	371	27,2	51,7	13,7	1,5	0,2	2,8	1,9	0,8	0,3
6.	Japan	358	22,6	65,1	8,2	1,1	0,2	1,1	1,1	0,5	0,2
7.	Schweiz und Liechtenstein	261	14,8	45,7	25,8	2,5	0,9	5,4	3,6	1,0	0,4
8.	Frankreich	229	11,4	51,3	25,4	2,6	0,7	3,7	3,1	1,1	0,5
9.	Summe GUS	205	17,6	50,9	23,3	3,1	0,7	1,5	1,5	0,8	0,6
	Russland	144	19,1	50,8	22,1	2,3	0,8	1,0	1,0	2,1	0,7
	Andere GUS-Staaten ¹⁾	36	11,3	56,2	25,3	2,1	1,2	1,0	1,3	0,6	1,0
	Ukraine	25	14,4	42,4	27,2	8,8	2,0	1,4	1,8	1,0	1,0
10.	Übriges Ausland	183	18,9	54,8	16,3	1,2	1,9	3,2	3,2	0,3	0,1
11.	Niederlande	145	9,5	57,0	24,0	1,5	1,1	2,7	2,7	1,2	0,4
12.	Arab. Länder in Asien ²⁾	139	58,5	35,4	3,8	0,4	0,2	1,1	0,5	0,1	0,0
13.	Griechenland	115	17,6	70,9	8,0	1,2	0,2	0,8	0,9	0,3	0,0
14.	Australien	89	9,6	43,7	31,4	2,5	0,8	4,8	4,7	1,9	0,8
15.	Rumänien	85	6,4	32,0	38,2	12,1	3,3	1,4	3,1	2,1	1,4
16.	Belgien	85	18,2	53,0	20,4	1,2	0,4	3,7	1,9	0,8	0,6
17.	Ungarn	79	12,3	41,1	23,9	5,5	2,6	5,0	5,5	2,0	2,2
18.	Zentral- u. Südamerika	74	17,7	50,4	20,5	3,2	0,8	1,7	3,2	1,5	1,1
19.	China (inkl. Hongkong)	72	10,9	58,2	23,5	2,2	0,8	0,8	0,9	1,9	0,7
20.	Schweden	70	13,1	56,3	21,8	1,8	0,5	2,7	2,4	1,1	0,4
21.	Kanada	69	18,5	42,1	22,9	2,0	0,5	5,5	5,7	1,9	0,8
22.	Finnland	65	6,1	61,1	25,3	1,5	0,3	2,0	2,4	0,8	0,4
23.	Polen	62	7,8	33,0	33,4	8,5	2,7	4,1	4,5	1,7	4,3
24.	Tschech. Republik	62	10,0	41,1	28,0	5,3	1,8	2,4	7,4	1,4	2,6
25.	Dänemark	55	11,4	44,3	32,0	2,2	2,2	2,4	3,9	1,0	0,7
26.	Übriges Asien	49	13,5	51,1	25,2	3,2	0,5	1,1	4,9	0,2	0,4
27.	Südostasien ³⁾	48	7,7	60,2	25,2	2,0	0,7	1,0	1,0	0,6	1,6
28.	Israel	41	14,9	46,3	23,8	4,0	1,1	5,2	3,4	0,9	0,4
29.	Irland	40	13,1	57,7	19,3	1,6	0,3	3,8	2,7	1,2	0,3
30.	Türkei	39	22,5	49,6	12,8	3,8	3,2	1,6	2,8	1,2	2,5
31.	Kroatien	37	9,3	48,6	25,6	8,4	2,8	1,8	2,6	0,6	0,5
32.	Portugal	36	12,2	56,9	21,8	3,0	0,9	1,8	1,1	1,9	0,4
33.	Norwegen	32	14,3	47,4	26,9	1,9	0,2	3,7	3,8	1,5	0,2
34.	Slowakei	31	4,4	36,4	24,3	8,7	9,0	1,5	12,7	1,7	1,3
35.	Serbien, Montenegro	30	5,8	39,0	30,3	4,7	5,6	1,7	7,8	4,2	0,9
36.	Bulgarien	29	14,2	38,7	27,3	5,7	3,4	4,6	4,3	0,9	0,8
37.	Südkorea	28	16,6	50,0	25,7	5,2	0,7	0,5	0,4	0,6	0,2
38.	Übriges Afrika	26	28,6	35,2	16,1	8,8	7,3	0,8	2,3	0,9	0,1
39.	Slowenien	25	4,8	47,6	33,4	2,8	1,4	1,8	3,5	3,4	1,3
40.	Baltische Staaten	18	11,9	48,5	22,3	5,8	3,5	2,5	3,1	2,3	0,2
	Litauen	6	10,8	46,6	21,8	8,8	4,6	1,6	3,6	1,9	0,4
	Estland	6	12,3	48,0	21,9	4,6	2,3	4,0	4,2	2,6	0,1
	Lettland	6	12,8	51,2	23,1	3,6	3,4	2,0	1,3	2,4	0,2
41.	Indien, Pakistan	18	20,9	44,5	15,0	4,0	2,3	2,5	3,1	6,4	1,3
42.	Taiwan	18	29,0	53,9	9,3	3,2	0,2	1,1	1,3	1,7	0,2
43.	Südafrika	11	15,6	43,8	18,4	8,5	6,0	4,1	1,8	1,0	0,7
44.	Luxemburg	11	16,7	62,7	15,1	0,7	0,2	2,4	0,9	0,4	0,9
45.	Neuseeland	9	6,7	53,7	22,6	5,9	0,4	4,5	3,5	2,2	0,5
46.	Zypern	5	31,9	56,5	8,3	0,6	0,1	1,3	0,8	0,5	0,0
47.	Island	5	20,4	41,8	32,2	1,5	0,3	1,7	0,9	1,1	0,2
48.	Malta	3	11,8	51,1	31,2	2,3	0,1	0,7	1,1	0,4	1,4

¹⁾ Belarus, Moldavia, Armenien, Aserbaidshjan, Kasachstan, Kirgisistan, Tadschikistan, Turkmenistan, Usbekistan.

²⁾ Jemen, Bahrein, Irak, Jordanien, Katar, Kuwait, Libanon, Oman, Syrien, Saudi-Arabien, Vereinigte Arabische Emirate.

³⁾ Indonesien, Malaysia, Singapur, Nordkorea, Thailand.

Quelle: MA 5.

13.6 Kongresse 2001 - 2005

Kongresse, Teilnehmer/innen, Dauer	2001	2002	2003	2004	2005
Kongresse	339	380	390	489	512
Nationale Kongresse	74	87	98	133	146
Internationale Kongresse	265	293	292	356	366
Teilnehmer/innen	114.919	141.870	167.932	172.054	199.878
Nationale Kongresse	17.702	31.004	27.099	37.583	36.792
Internationale Kongresse	97.217	110.866	140.833	134.471	163.086
Durchschnittliche Zahl der Teilnehmer/innen	339	373	431	352	390
Nationale Kongresse	239	356	277	283	252
Internationale Kongresse	367	378	482	378	446
Durchschnittliche Dauer in Tagen	3,3	3,1	3,2	3,1	3,2
Nationale Kongresse	2,5	2,3	2,5	2,5	2,6
Internationale Kongresse	3,6	3,4	3,4	3,4	3,5
Kongresstage	1.135	1.187	1.245	1.539	1.642
Nationale Kongresse	181	200	240	336	372
Internationale Kongresse	954	987	1.005	1.203	1.270
Teilnehmer/innentage	393.279	444.737	551.081	596.597	674.644
Nationale Kongresse	43.298	71.274	66.365	94.947	93.744
Internationale Kongresse	349.981	373.463	484.716	501.650	580.900
Übernachtungen	495.527	558.580	652.611	726.212	863.180
Nationale Kongresse	38.102	57.019	56.410	68.407	68.184
Internationale Kongresse	457.425	501.561	596.201	657.805	794.996

Quelle: Wien Tourismus - Kongressbüro.

Abb. 24: Internationale Kongresse 2005

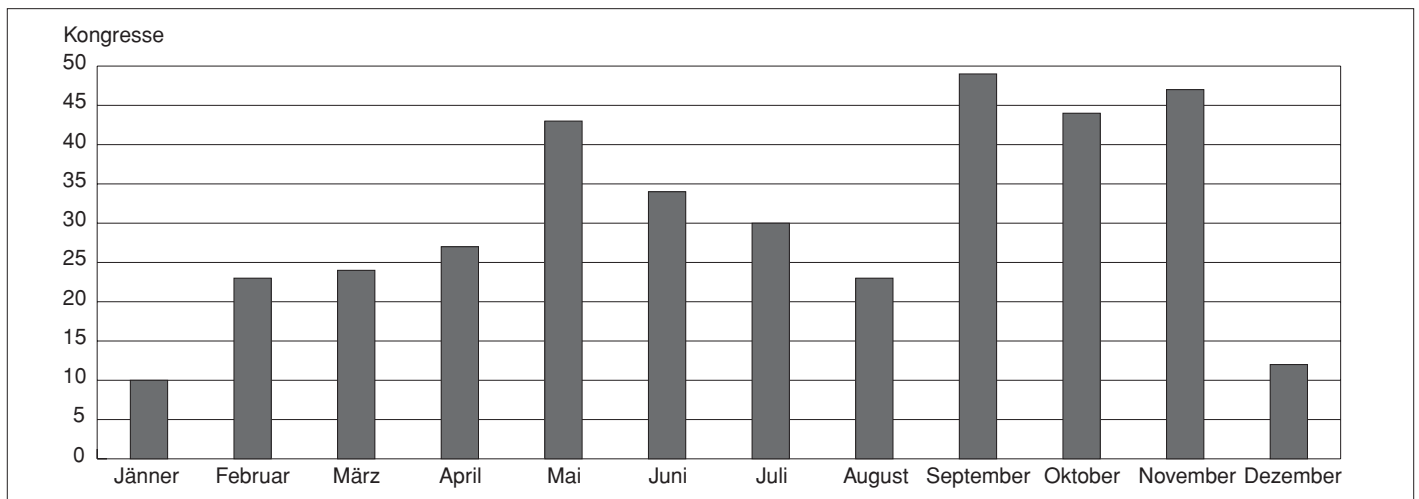

Quelle: Wien Tourismus - Kongressbüro.

Abb. 25: Teilnehmer/innen an internationalen Kongressen 2005

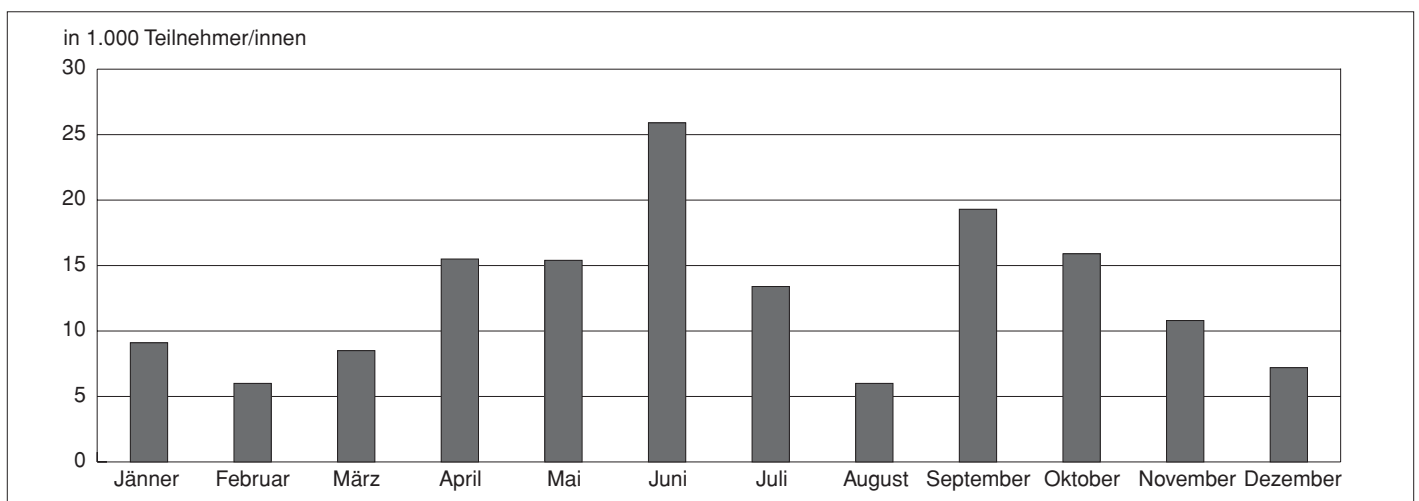

Quelle: Wien Tourismus - Kongressbüro.

13.7 Die volkswirtschaftliche Bedeutung der Tourismus- und Freizeitwirtschaft 2003

Wertschöpfung ¹⁾	Wien			Österreich	
	in Mio. EUR	Anteil in %		in Mio. EUR	Anteil am BIP in %
		am BRP	an Österreich		
Direkte Wertschöpfung					
Ohne Dienst- und Geschäftsreisen	1.093	1,8	7,8	14.045	6,2
Einschließlich Dienst- und Geschäftsreisen	1.178	2,0	7,8	15.143	6,7
Direkte und indirekte Wertschöpfung					
Tourismus ²⁾	3.154	5,2	14,0 ³⁾	20.607	9,1
Freizeitkonsum der Inländer am Wohnort	4.085	6,8	24,5	16.698	7,4
Zusammen	7.239	12,0	18,4³⁾	37.305	16,5

¹⁾ Laut Tourismus-Satellitenkonto TSA.

²⁾ Österreich ohne, Wien einschließlich Dienst- und Geschäftsreisen.

³⁾ Hier wurde bei der Position „Tourismus“ der Österreich-Wert einschließlich Dienst- und Geschäftsreisen zur Anteilsberechnung herangezogen.
Quelle: ST.AT, WIFO, Wien Tourismus.

Tabellenverzeichnis

	Seite
14.1 Gebäude nach Bezirken	164
14.1.1 Entwicklung des Gebäudebestandes 1951 -2001	164
14.1.2 Gebäude nach Eigentumsverhältnissen 1971 -2001	164
14.2 Wohnungen nach Bezirken 1991, 2001	166
14.2.1 Entwicklung des Wohnungsbestandes und der Wohnnutzfläche 1991, 2001	166
14.2.2 Wohnungen nach der Art des Wohnsitzes und der Nutzfläche 1991, 2001	166
14.2.3 Wohnungen von Bewohnern/innen mit Hauptwohnsitz nach der Ausstattungskategorie 1991, 2001	167
14.2.4 Wohnungen von Bewohnern/innen mit Hauptwohnsitz nach der Zahl der Wohnräume 1991, 2001	168
14.2.5 Wohnungen von Bewohnern/innen mit Hauptwohnsitz nach der Wohnungsgröße 1991, 2001	168
14.3 Wohnungen nach dem Rechtsverhältnis der Wohnungsnutzung	169
14.3.1 Entwicklung des Wohnungsbestandes 1991, 2001	169
14.3.2 Wohnungen nach der Wohnungsgröße 2001	169
14.4 Wohnungen nach der Art der Beheizung 1991, 2001	170
14.5 Städtische Gebäude nach Bezirken 2001 -2005	170
14.6 Wohnungsbewegung nach Bezirken 2000 -2004	171
14.7 Ausgaben für Wohnungssanierung nach Bezirken 2004 -2005	171
14.8 Kleingärten nach Flächenwidmung und Bezirken 2005	172
14.9 Baukostenindex für den Wohnhaus- und Siedlungsbau 2005	172
14.10 Baupreisindex 2005	172

Abbildungsverzeichnis

Abb. 26: Durchschnittliche Nutzfläche der Wohnungen mit Hauptwohnsitz je Bewohner/in 2001	167
Abb. 27: Wohnungen nach dem Rechtsverhältnis der Wohnungsnutzung 2001	169

14.1 14. Bau- und Wohnungswesen

14.1 Gebäude nach Bezirken

14.1.1 Entwicklung des Gebäudebestandes 1951 - 2001

Bezirk	Gebäude zum Zeitpunkt der Volkszählung ¹⁾						Veränderung in %				
	1951	1961	1971	1981	1991	2001	1951-1961	1961-1971	1971-1981	1981-1991	1991-2001
1.	763	1.147	1.448	1.622	1.582	1.723	+ 50,3	+ 26,2	+ 12,0	- 2,5	+ 8,9
2.	1.954	2.095	2.513	4.516	5.220	5.123	+ 7,2	+ 20,0	+ 79,7	+ 15,6	- 1,9
3.	2.372	2.498	3.042	3.728	3.837	3.952	+ 5,3	+ 21,8	+ 22,6	+ 2,9	+ 3,0
4.	979	1.148	1.325	1.479	1.589	1.583	+ 17,3	+ 15,4	+ 11,6	+ 7,4	- 0,4
5.	1.357	1.503	1.898	2.044	2.094	2.183	+ 10,8	+ 26,3	+ 7,7	+ 2,4	+ 4,3
6.	975	1.111	1.256	1.420	1.504	1.582	+ 13,9	+ 13,1	+ 13,1	+ 5,9	+ 5,2
7.	1.130	1.293	1.596	1.679	1.801	1.908	+ 14,4	+ 23,4	+ 5,2	+ 7,3	+ 5,9
8.	857	916	1.022	1.206	1.215	1.285	+ 6,9	+ 11,6	+ 18,0	+ 0,7	+ 5,8
9.	1.440	1.545	1.691	2.016	2.073	2.083	+ 7,3	+ 9,4	+ 19,2	+ 2,8	+ 0,5
10.	4.274	5.126	6.560	10.990	12.440	13.503	+ 19,9	+ 28,0	+ 67,5	+ 13,2	+ 8,5
11.	2.618	2.786	3.721	5.327	6.476	7.303	+ 6,4	+ 33,6	+ 43,2	+ 21,6	+ 12,8
12.	3.714	3.829	4.373	6.342	6.739	7.275	+ 3,1	+ 14,2	+ 45,0	+ 6,3	+ 8,0
13.	5.034	5.452	7.419	9.282	9.950	10.513	+ 8,3	+ 36,1	+ 25,1	+ 7,2	+ 5,7
14.	4.702	5.235	7.165	11.065	12.507	12.888	+ 11,3	+ 36,9	+ 54,4	+ 13,0	+ 3,0
15.	2.161	2.304	2.731	3.076	3.037	3.875	+ 6,6	+ 18,5	+ 12,6	- 1,3	+ 27,6
16.	3.161	3.459	4.404	6.098	6.653	6.763	+ 9,4	+ 27,3	+ 38,5	+ 9,1	+ 1,7
17.	2.704	2.808	3.973	5.194	5.846	6.081	+ 3,8	+ 41,5	+ 30,7	+ 12,6	+ 4,0
18.	2.716	2.969	3.477	4.443	4.636	4.707	+ 9,3	+ 17,1	+ 27,8	+ 4,3	+ 1,5
19.	3.442	3.750	5.012	7.567	8.366	8.650	+ 8,9	+ 33,7	+ 51,0	+ 10,6	+ 3,4
20.	1.127	1.224	1.637	2.255	2.469	2.650	+ 8,6	+ 33,7	+ 37,8	+ 9,5	+ 7,3
21.	6.531	6.883	8.629	13.663	16.892	19.069	+ 5,4	+ 25,4	+ 58,3	+ 23,6	+ 12,9
22.	8.841	9.862	13.172	17.349	22.488	28.018	+ 11,5	+ 33,6	+ 31,7	+ 29,6	+ 24,6
23.	4.440	5.538	8.145	11.960	14.279	15.450	+ 24,7	+ 47,1	+ 46,8	+ 19,4	+ 8,2
Wien	67.292	74.481	96.209	134.321	153.693	168.167	+ 10,7	+ 29,2	+ 39,6	+ 14,4	+ 9,4

¹⁾ 1951: Gebietsstand 1954.

Quelle: ST.AT - Direktion Bevölkerung (Gebäude- bzw. Häuser- und Wohnungszählungen 1951 - 2001).

14.1.2 Gebäude nach Eigentumsverhältnissen 1971 - 2001

Bezirk	Gebäude ¹⁾ im Eigentum von															
	Gebietskörperschaften				gemeinnützigen Bauvereinigungen				sonstigen juristischen Personen				Privatpersonen			
	1971	1981	1991	2001	1971	1981	1991	2001	1971	1981	1991	2001	1971	1981	1991	2001
1.	185	194	250	233	2	9	15	5	545	539	705	794	707	640	612	691
2.	318	769	1.295	1.027	33	64	97	113	226	483	557	714	1.927	3.023	3.271	3.269
3.	430	862	961	872	52	78	120	103	379	460	599	766	2.168	2.194	2.157	2.211
4.	99	173	235	193	13	25	25	22	196	189	312	375	1.006	969	1.017	993
5.	152	353	376	381	33	48	67	72	163	128	246	317	1.543	1.386	1.405	1.413
6.	81	157	227	200	14	27	49	49	162	182	246	287	996	992	982	1.046
7.	76	108	127	128	7	29	54	50	263	241	363	442	1.246	1.160	1.257	1.288
8.	62	111	93	76	16	25	24	20	156	192	238	321	778	839	860	868
9.	164	340	436	303	22	42	43	48	231	256	360	490	1.270	1.268	1.234	1.242
10.	1.724	3.179	3.459	3.734	573	902	1.194	1.357	288	507	503	790	3.939	6.171	7.284	7.622
11.	447	1.264	1.686	1.600	79	264	444	877	213	412	551	771	2.933	3.229	3.795	4.055
12.	318	1.322	1.760	1.379	969	1.085	1.143	1.217	174	249	294	585	2.882	3.415	3.542	4.094
13.	1.168	1.435	1.658	1.699	492	583	660	536	220	243	315	522	5.457	6.774	7.317	7.756
14.	891	1.390	1.831	1.573	485	675	928	858	243	263	332	553	5.432	8.579	9.416	9.904
15.	267	637	634	668	59	109	138	128	177	168	270	375	2.219	1.990	1.995	2.704
16.	539	1.000	1.255	1.103	259	446	545	529	253	265	350	480	3.339	4.341	4.503	4.651
17.	224	386	433	470	217	320	369	330	164	172	235	342	3.338	4.235	4.809	4.939
18.	151	303	359	402	79	122	141	91	224	255	325	430	3.006	3.647	3.811	3.784
19.	466	1.133	1.339	1.214	329	466	521	454	276	368	502	734	3.887	5.252	6.004	6.248
20.	190	734	971	966	60	149	163	196	172	146	218	314	1.213	1.149	1.117	1.174
21.	678	2.301	3.183	3.260	482	621	1.297	1.747	269	714	827	1.309	6.999	9.884	11.585	12.753
22.	1.905	2.180	2.604	2.853	1.204	2.472	3.293	5.539	143	431	681	1.316	9.667	12.088	15.910	18.310
23.	422	1.198	1.601	1.694	248	579	1.356	1.400	369	751	1.043	1.090	6.989	9.150	10.279	11.266
Wien	10.957	21.529	26.773	26.028	5.727	9.140	12.686	15.741	5.506	7.614	10.072	14.117	72.941	92.375	104.162	112.281

¹⁾ Frei stehende oder - bei zusammenhängender Bauweise - klar gegeneinander abgegrenzte Baulichkeiten mit einer verbauten Fläche von mindestens 20 m². 1981 - 2001 wurden auch die Hinterhoftrakte, Stiegenhäuser und Kleingartenhäuser als Gebäude gezählt.

Quelle: ST.AT - Direktion Bevölkerung (Gebäude- bzw. Häuser- und Wohnungszählungen 1971 - 2001).

GESIBA



□ □ Fair living

Für das Leben in der Stadt

ist die Wohnung „Ihr Kulturgut“. Dieser Philosophie setzen wir seit Jahrzehnten in ganz Wien Denkmäler; als Mittelpunkt pulsierenden Lebens, entspannter Erholung und des Wohlfühlens.



Überzeugen Sie sich: Telefon: 53477-0, Fax: 53477/600

Gemeinnützige Siedlungs- und Bauaktiengesellschaft, A-1013 Wien, Eßlinggasse 8-10.
www.gesiba.at, e-mail: office@gesiba.at

14.2 14. Bau- und Wohnungswesen

14.2 Wohnungen nach Bezirken 1991, 2001

14.2.1 Entwicklung des Wohnungsbestandes und der Wohnnutzfläche 1991, 2001

Bezirk	Wohnungen zum Zeitpunkt der Volkszählung		Veränderung in %	Nutzfläche in 1.000 m ²		Veränderung in %
	1991	2001	1991-2001	1991	2001	1991-2001
1.	11.259	11.515	+ 2,3	1.093	1.146	+ 4,9
2.	48.593	49.667	+ 2,2	3.192	3.314	+ 3,8
3.	48.507	48.520	+ 0,0	3.343	3.477	+ 4,0
4.	18.620	18.806	+ 1,0	1.472	1.520	+ 3,2
5.	30.507	31.475	+ 3,2	1.822	1.950	+ 7,0
6.	17.264	18.198	+ 5,4	1.280	1.363	+ 6,5
7.	17.859	18.735	+ 4,9	1.322	1.404	+ 6,2
8.	14.316	14.734	+ 2,9	1.106	1.175	+ 6,3
9.	25.394	25.443	+ 0,2	1.824	1.892	+ 3,7
10.	82.589	86.764	+ 5,1	4.783	5.303	+ 10,9
11.	33.518	40.856	+ 21,9	2.113	2.705	+ 28,0
12.	44.295	46.874	+ 5,8	2.652	2.926	+ 10,3
13.	29.240	30.351	+ 3,8	2.287	2.470	+ 8,0
14.	46.560	48.741	+ 4,7	3.009	3.316	+ 10,2
15.	39.179	39.247	+ 0,2	2.162	2.296	+ 6,2
16.	53.216	53.411	+ 0,4	2.908	3.136	+ 7,8
17.	30.865	30.706	-0,5	1.824	1.971	+ 8,1
18.	29.188	29.824	+ 2,2	2.076	2.233	+ 7,6
19.	38.873	39.608	+ 1,9	2.910	3.104	+ 6,7
20.	39.540	43.320	+ 9,6	2.240	2.558	+ 14,2
21.	61.535	69.579	+ 13,1	4.088	4.885	+ 19,5
22.	53.029	69.539	+ 31,1	3.840	5.360	+ 39,6
23.	39.145	44.832	+ 14,5	2.956	3.508	+ 18,7
Wien	853.091	910.745	+ 6,8	56.302	63.011	+ 11,9

Quelle: ST.AT - Direktion Bevölkerung (Gebäude- bzw. Häuser- und Wohnungszählungen 1991 und 2001).

14.2.2 Wohnungen nach der Art des Wohnsitzes und der Nutzfläche 1991, 2001

Bezirk	Wohnungen mit		Wohnungen ohne		Durchschnittliche Nutzfläche der Wohnungen mit Hauptwohnsitz in m ²			
	Hauptwohnsitz zum Zeitpunkt der Volkszählung				je Wohnung		je Bewohner/in	
	1991	2001	1991	2001	1991	2001	1991	2001
1.	9.276	8.908	1.983	2.607	100	104	53	56
2.	43.920	43.165	4.673	6.502	67	68	32	34
3.	42.134	41.665	6.373	6.855	70	73	36	39
4.	15.725	15.185	2.895	3.621	81	83	42	46
5.	26.221	25.563	4.286	5.912	61	63	32	34
6.	14.858	14.746	2.406	3.452	76	77	39	42
7.	15.277	15.097	2.582	3.638	75	77	40	43
8.	11.770	11.650	2.546	3.084	80	83	42	45
9.	20.477	19.877	4.917	5.566	74	78	39	43
10.	71.862	75.964	10.727	10.800	60	62	29	34
11.	30.469	36.801	3.049	4.055	64	67	29	36
12.	39.479	40.032	4.816	6.842	61	64	31	34
13.	25.062	24.698	4.178	5.653	81	85	40	46
14.	38.786	39.649	7.774	9.092	67	71	34	38
15.	34.696	32.916	4.483	6.331	56	60	28	31
16.	45.099	44.358	8.117	9.053	56	60	29	32
17.	24.953	24.000	5.912	6.706	62	67	31	35
18.	24.223	22.984	4.965	6.840	73	78	37	41
19.	33.157	32.939	5.716	6.669	77	80	38	44
20.	35.603	38.205	3.937	5.115	58	60	29	32
21.	54.901	61.206	6.634	8.373	68	72	32	38
22.	45.456	61.429	7.573	8.110	75	79	32	42
23.	35.558	39.918	3.587	4.914	77	80	34	43
Wien	738.962	770.955	114.129	139.790	68	71	33	38

Quelle: ST.AT - Direktion Bevölkerung (Gebäude- bzw. Häuser- und Wohnungszählungen 1991 und 2001).

14.2.3 Wohnungen von Bewohnern/innen mit Hauptwohnsitz nach der Ausstattungskategorie 1991, 2001

Bezirk	Wohnungen zum Zeitpunkt der Volkszählung nach der Ausstattungskategorie							
	zusammen		A und B (I und II) Zentralheizung, Bad, WC, Wasser innen		C (III) WC und Wasser innen		D (IV und V) mit (IV) und ohne (V) Wasser in der Wohnung	
	1991	2001	1991	2001	1991	2001	1991	2001
1.	9.276	8.908	8.409	8.611	483	96	384	201
2.	43.920	43.165	35.629	38.222	3.540	849	4.751	4.094
3.	42.134	41.665	34.992	37.566	3.236	850	3.906	3.249
4.	15.725	15.185	13.925	14.162	975	260	825	763
5.	26.221	25.563	19.842	21.915	2.452	595	3.927	3.053
6.	14.858	14.746	12.774	13.533	940	218	1.144	995
7.	15.277	15.097	12.408	13.452	1.199	255	1.670	1.390
8.	11.770	11.650	10.189	10.774	759	167	822	709
9.	20.477	19.877	17.056	18.033	1.777	458	1.644	1.386
10.	71.862	75.964	57.587	68.220	5.340	1.479	8.935	6.265
11.	30.469	36.801	26.823	34.852	1.846	473	1.800	1.476
12.	39.479	40.032	31.972	35.850	3.216	987	4.291	3.195
13.	25.062	24.698	23.224	24.237	924	164	914	297
14.	38.786	39.649	31.135	36.092	2.972	592	4.679	2.965
15.	34.696	32.916	24.803	26.191	2.454	581	7.439	6.144
16.	45.099	44.358	33.961	36.134	2.610	718	8.528	7.506
17.	24.953	24.000	19.474	20.308	1.189	282	4.290	3.410
18.	24.223	22.984	19.850	20.372	1.549	385	2.824	2.227
19.	33.157	32.939	30.605	31.772	1.508	358	1.044	809
20.	35.603	38.205	27.401	32.877	2.823	755	5.379	4.573
21.	54.901	61.206	48.925	58.489	3.520	878	2.456	1.839
22.	45.456	61.429	41.750	60.195	1.895	341	1.811	893
23.	35.558	39.918	33.472	39.196	791	128	1.295	594
Wien	738.962	770.955	616.206	701.053	47.998	11.869	74.758	58.033

Quelle: ST.AT - Direktion Bevölkerung (Gebäude- bzw. Häuser- und Wohnungszählungen 1991 und 2001).

Abb. 26: Durchschnittliche Nutzfläche der Wohnungen mit Hauptwohnsitz je Bewohner/in 2001

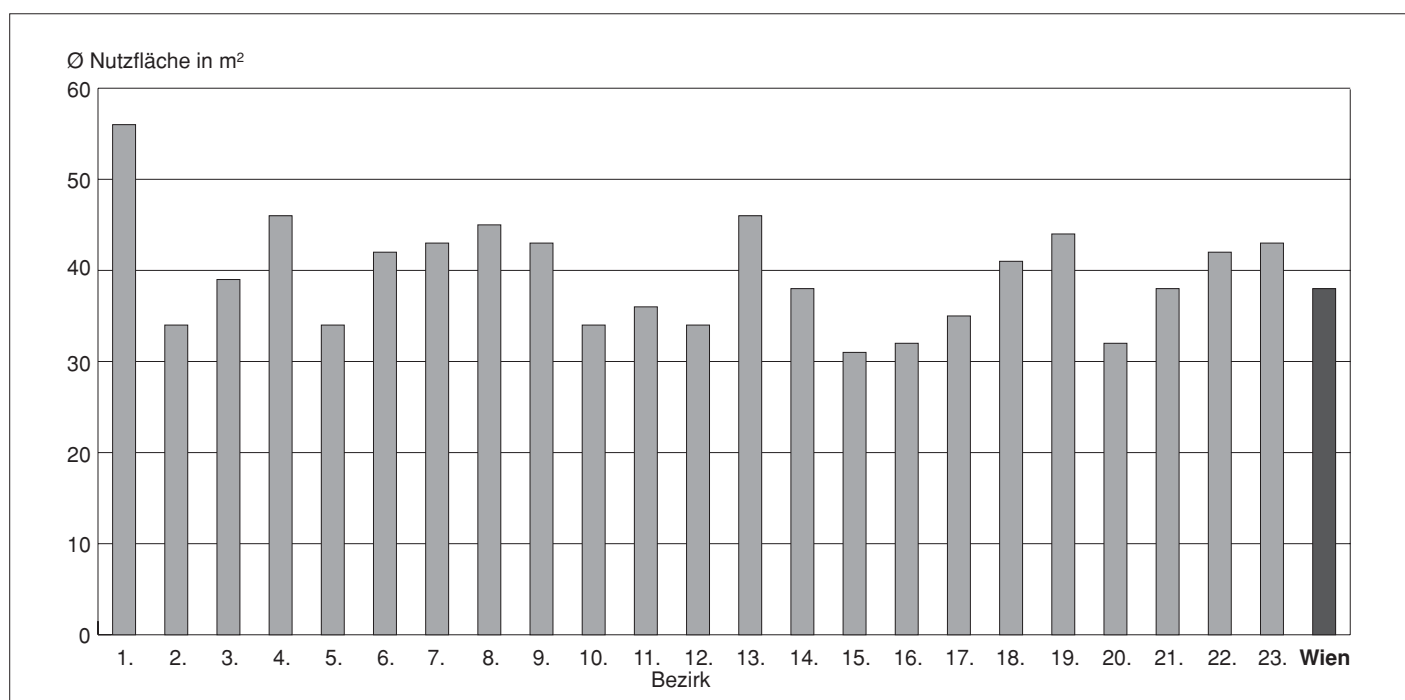

Quelle: ST.AT - Direktion Bevölkerung (Gebäude- bzw. Häuser- und Wohnungszählung 2001).

14.2 14. Bau- und Wohnungswesen

14.2.4 Wohnungen von Bewohnern/innen mit Hauptwohnsitz nach der Zahl der Wohnräume 1991, 2001

Bezirk	Wohnungen zum Zeitpunkt der Volkszählung nach der Zahl der Wohnräume							
	1		2		3		4 und mehr	
	1991	2001	1991	2001	1991	2001	1991	2001
1.	974	838	2.457	2.188	2.516	2.356	3.329	3.526
2.	7.512	6.813	17.805	15.861	12.876	12.202	5.727	8.289
3.	7.589	6.600	15.664	14.344	11.782	11.410	7.099	9.311
4.	1.906	1.775	5.587	4.623	4.788	4.381	3.444	4.406
5.	6.302	5.380	10.458	9.627	6.699	6.866	2.762	3.690
6.	2.155	2.021	5.175	4.768	4.528	4.292	3.000	3.665
7.	2.370	2.030	5.492	5.094	4.389	4.298	3.026	3.675
8.	1.529	1.324	4.068	3.768	3.504	3.355	2.669	3.203
9.	3.427	3.009	7.362	6.537	5.713	5.597	3.975	4.734
10.	16.968	14.750	25.774	24.471	21.892	20.484	7.228	16.259
11.	5.618	5.440	10.529	10.599	10.414	10.509	3.908	10.253
12.	9.435	7.792	14.462	13.454	11.068	11.263	4.514	7.523
13.	3.434	2.497	6.369	5.780	7.902	6.961	7.357	9.460
14.	7.916	6.537	12.521	11.577	11.198	11.026	7.151	10.509
15.	9.826	7.860	14.158	12.243	7.844	8.059	2.868	4.754
16.	13.573	10.892	16.295	15.025	11.109	11.052	4.122	7.389
17.	6.128	4.722	8.871	7.824	6.471	6.409	3.483	5.045
18.	4.343	3.338	8.099	7.020	6.763	6.492	5.018	6.134
19.	5.281	4.397	10.259	9.047	9.714	8.990	7.903	10.505
20.	9.082	8.729	14.042	14.104	9.497	9.519	2.982	5.853
21.	9.342	8.093	16.964	15.550	18.973	17.463	9.622	20.100
22.	4.610	4.891	11.504	12.121	18.677	17.555	10.665	26.862
23.	4.134	3.323	9.832	9.133	12.614	11.080	8.978	16.382
Wien	143.454	123.051	253.747	234.758	220.931	211.619	120.830	201.527

Quelle: ST.AT - Direktion Bevölkerung (Gebäude- bzw. Häuser- und Wohnungszählungen 1991 und 2001).

14.2.5 Wohnungen von Bewohnern/innen mit Hauptwohnsitz nach der Wohnungsgröße 1991, 2001

Bezirk	Wohnungen zum Zeitpunkt der Volkszählung mit ... m ² Nutzfläche									
	bis unter 35		35 bis unter 60		60 bis unter 90		90 bis unter 130		130 und mehr	
	1991	2001	1991	2001	1991	2001	1991	2001	1991	2001
1.	365	306	1.875	1.591	2.427	2.296	2.285	2.251	2.324	2.464
2.	3.723	2.866	16.791	15.776	15.922	16.539	6.148	6.605	1.336	1.379
3.	3.814	2.986	15.517	14.614	13.441	13.905	6.657	7.256	2.705	2.904
4.	797	708	4.384	4.124	5.347	5.016	3.550	3.580	1.647	1.757
5.	3.352	2.310	11.187	10.640	8.319	8.980	2.761	3.000	602	633
6.	1.055	882	4.476	4.401	5.060	5.067	3.129	3.180	1.138	1.216
7.	1.310	1.020	4.501	4.186	4.989	5.167	3.315	3.475	1.162	1.249
8.	655	547	3.375	2.963	3.748	3.869	2.864	3.000	1.128	1.271
9.	1.916	1.229	6.237	6.008	6.442	6.517	4.220	4.256	1.662	1.867
10.	10.473	7.834	28.897	29.615	25.549	29.895	6.000	7.585	943	1.035
11.	2.878	2.486	11.451	12.491	12.361	16.407	3.280	4.820	499	597
12.	4.817	3.675	16.764	16.129	13.197	14.606	3.969	4.825	732	797
13.	1.924	1.471	6.646	6.244	8.470	8.259	5.135	5.278	2.887	3.446
14.	4.886	3.589	13.655	13.080	12.538	13.943	5.951	6.817	1.756	2.220
15.	6.082	4.235	15.680	14.254	9.823	10.832	2.700	3.074	411	521
16.	8.581	6.329	19.290	18.215	12.750	14.486	3.739	4.444	739	884
17.	4.001	2.688	9.605	8.802	7.646	8.139	2.857	3.305	844	1.066
18.	2.514	1.564	7.953	7.075	7.376	7.486	4.530	4.741	1.850	2.118
19.	2.851	2.307	10.371	10.122	11.085	10.961	5.663	5.906	3.187	3.643
20.	5.121	4.097	16.187	16.698	11.585	13.842	2.370	3.338	340	230
21.	5.140	4.043	17.598	17.505	22.133	26.574	8.387	10.929	1.643	2.155
22.	2.234	1.735	10.175	12.579	22.390	29.814	8.883	14.315	1.774	2.986
23.	1.908	1.690	9.283	9.383	15.045	17.183	7.017	8.670	2.305	2.992
Wien	80.397	60.597	261.898	256.495	257.643	289.783	105.410	124.650	33.614	39.430

Quelle: ST.AT - Direktion Bevölkerung (Gebäude- bzw. Häuser- und Wohnungszählungen 1991 und 2001).

14.3 Wohnungen nach dem Rechtsverhältnis der Wohnungsnutzung

14.3.1 Entwicklung des Wohnungsbestandes 1991, 2001

Rechtsverhältnis der Wohnungsnutzung	Wohnungen von Bewohnern/innen mit Hauptwohnsitz			
	1991		2001	
	absolut	in %	absolut	in %
Hauseigentümer/in oder Verwandte/r desselben	42.560	5,7	44.938	5,8
Wohnungseigentümer/in	86.191	11,7	89.677	11,6
Hauptmieter/in	543.802	73,6	586.721	76,1
Sonstige Rechtsverhältnisse ¹⁾	66.409	9,0	49.619	6,4
Wohnungen zusammen	738.962	100,0	770.955	100,0

¹⁾ Dienst- und Untermietwohnungen.

Quelle: ST.AT - Direktion Bevölkerung (Gebäude- bzw. Häuser- und Wohnungszählungen 1991 und 2001).

Abb. 27: Wohnungen nach dem Rechtsverhältnis der Wohnungsnutzung 2001

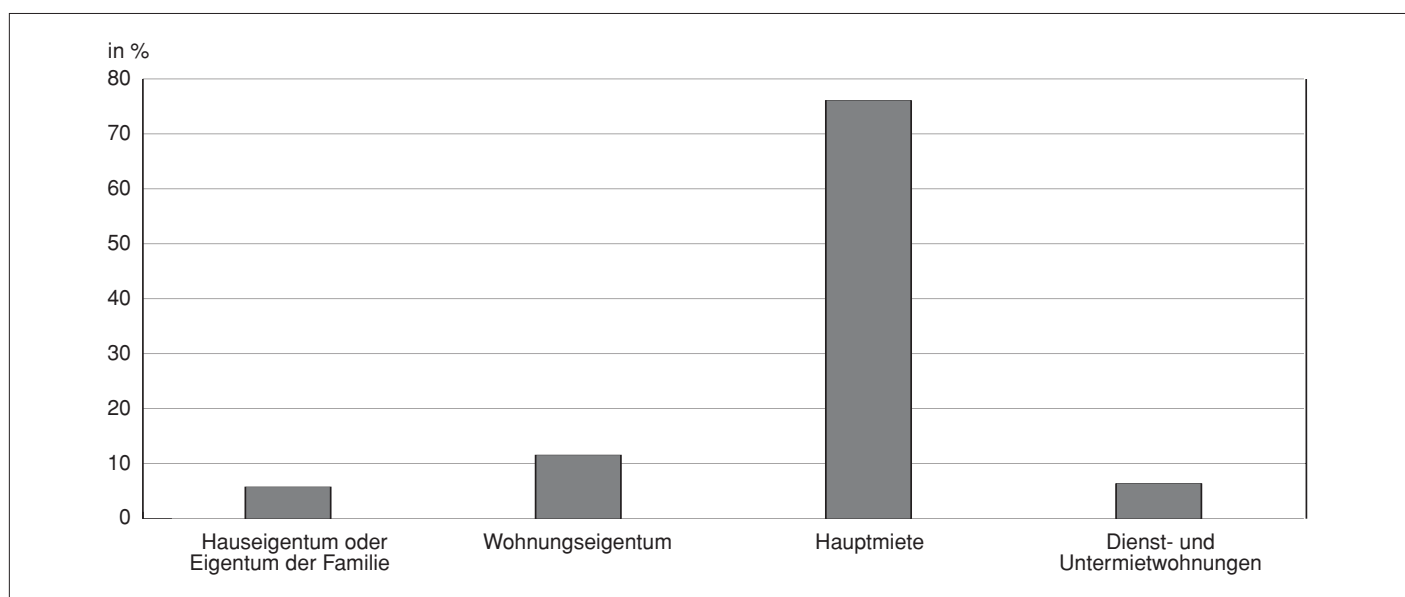

Quelle: ST.AT - Direktion Bevölkerung (Gebäude- bzw. Häuser- und Wohnungszählung 2001).

14.3.2 Wohnungen nach der Wohnungsgröße 2001

Rechtsverhältnis der Wohnungsnutzung	Wohnungen von Bewohnern/innen mit Hauptwohnsitz mit ... m ² Nutzfläche								zusammen
	unter 35	35	45	60	90	110	130	150 oder mehr	
		bis unter							
		45	60	90	110	130	150		
Hauseigentümer/in oder Verwandte/r desselben	945	1.388	2.896	10.294	8.303	7.940	5.190	7.982	44.938
Wohnungseigentümer/in	1.880	4.654	14.180	40.690	15.077	7.264	3.032	2.900	89.677
Hauptmieter/in	49.473	74.690	141.263	222.968	57.881	22.247	8.696	9.503	586.721
Dienst-, Naturalwohnung	3.537	3.297	5.445	8.260	1.625	555	251	308	23.278
Sonstige Rechtsverhältnisse ¹⁾	4.762	3.831	4.851	7.571	2.492	1.266	669	899	26.341
Wohnungen zusammen	60.597	87.860	168.635	289.783	85.378	39.272	17.838	21.592	770.955

¹⁾ Untermietwohnungen.

Quelle: ST.AT - Direktion Bevölkerung (Gebäude- und Wohnungszählung 2001).

14.4 14. Bau- und Wohnungswesen

14.4 Wohnungen nach der Art der Beheizung 1991, 2001

Art der Beheizung	Wohnungen von Bewohnern/innen mit Hauptwohnsitz			
	1991		2001	
	absolut	in %	absolut	in %
Fernheizung oder Blockheizung	110.229	14,9	211.393	27,4
Hauszentralheizung	94.111	12,7	104.772	13,6
Gaskonvektoren	127.294	17,2	109.838	14,2
Elektroheizung (fest angeschlossen)	60.622	8,2	44.013	5,7
Wohnungszentralheizung (Etagenheizung)	172.769	23,4	220.160	28,6
Einzelöfen	173.937	23,5	80.779	10,5
Wohnungen zusammen	738.962	100,0	770.955	100,0

Quelle: ST.AT - Direktion Bevölkerung (Gebäude- bzw. Häuser- und Wohnungszählungen 1991 und 2001).

14.5 Städtische Gebäude nach Bezirken 2001 - 2005

Jahresende, Bezirk	Wohn- und Amtsgebäude in der Verwaltung der MA 34 ¹⁾ bzw. von Stadt Wien - Wiener Wohnen									In der Verwaltung sonstiger Dienststellen und der WStW ²⁾	
	zusammen			darunter							
	Ge-bäude	Wohnun-gen	Ge-schäfte	Wohnhausanlagen-Neubauten			Altgebäude			Wohnun-gen	Ge-schäfte
			Ge-bäude	Wohnun-gen	Ge-schäfte	Ge-bäude	Wohnun-gen	Ge-schäfte			
2001	18.416	214.880	11.909	15.306	205.829	10.471	346	4.521	766	7.435	365
2002	18.449	214.794	12.061	15.327	205.723	10.493	342	4.473	753	7.422	358
2003	18.453	214.225	11.964	15.341	205.460	10.517	312	4.173	630	7.363	342
2004	18.484	213.627	11.936	15.367	204.877	10.497	312	4.166	629	7.236	346
2005	18.551	213.649	11.936	15.437	204.877	10.497	311	4.166	629	7.121	335
1.	68	475	301	17	322	79	12	141	49	9	5
2.	583	10.668	666	510	9.623	495	50	1.032	133	387	2
3.	612	9.547	743	576	9.410	649	12	131	32	250	68
4.	146	2.023	240	112	1.561	134	30	461	101	4	-
5.	435	6.022	391	406	5.703	358	19	315	26	10	3
6.	127	1.643	193	103	1.433	115	16	190	53	59	5
7.	61	660	127	50	610	107	5	34	8	2	3
8.	67	668	104	41	522	48	12	139	23	4	-
9.	166	2.137	265	137	1.998	212	15	134	40	628	4
10.	3.010	27.935	1.109	1.660	25.772	1.013	18	316	25	464	24
11.	1.124	16.171	717	1.048	16.090	690	-	-	-	816	38
12.	1.170	14.725	699	1.062	14.094	636	14	218	22	365	7
13.	1.152	4.661	351	468	3.825	301	2	13	7	891	20
14.	980	9.335	654	965	9.285	641	5	20	4	352	12
15.	657	7.429	489	555	6.601	403	5	51	6	105	2
16.	1.055	10.441	682	811	9.846	611	25	297	38	721	13
17.	349	4.352	386	337	4.337	375	4	13	-	310	7
18.	284	3.035	262	276	2.996	246	5	38	6	170	16
19.	907	10.144	670	881	10.024	642	9	97	11	321	13
20.	732	12.581	495	717	12.558	475	1	18	-	29	3
21.	2.081	25.940	1.109	2.033	25.634	1.052	26	301	19	416	20
22.	1.359	20.701	614	1.339	20.698	588	2	-	-	559	21
23.	1.407	12.238	661	1.333	11.935	627	9	89	20	19	45
Außerhalb Wiens	19	118	8	-	-	-	15	118	6	230	4

¹⁾ Bis 1. 5. 2003 in der Verwaltung der ehemaligen MA 23.

²⁾ Wohnungen und Geschäfte, die sich in Wohn-, Amts-, Schul- und Betriebsgebäuden befinden.

Quelle: MA 34, Stadt Wien - Wiener Wohnen und sonstige Dienststellen, die Wohnungen und Geschäfte verwalten.

14.6 Wohnungsbewegung nach Bezirken 2000 - 2004

Jahr, Bezirk	Wohnungen (am)			
	Jahresanfang	Zugang	Abgang	Jahresende ¹⁾
2000 ²⁾	901.446	11.713	2.414	910.745
2001	910.745 ³⁾	6.329	3.056	914.018
2002	914.018	5.628	1.027	918.619
2003	918.619	7.370	315	925.674
2004	925.674	7.281	1.873	931.082
1.	11.673	27	8	11.692
2.	50.492	312	183	50.621
3.	49.004	172	61	49.115
4.	19.124	129	88	19.165
5.	31.857	147	103	31.901
6.	18.419	84	40	18.463
7.	18.993	207	117	19.083
8.	14.873	237	23	15.087
9.	25.568	176	62	25.682
10.	89.335	1.697	236	90.796
11.	41.722	354	55	42.021
12.	47.602	329	189	47.742
13.	30.688	387	15	31.060
14.	49.251	408	86	49.573
15.	39.551	218	165	39.604
16.	53.710	156	156	53.710
17.	31.257	247	57	31.447
18.	29.985	184	75	30.094
19.	40.223	309	25	40.507
20.	43.791	29	19	43.801
21.	70.925	620	70	71.475
22.	71.745	504	4	72.245
23.	45.886	348	36	46.198

¹⁾ Fortschreibung der Baustatistik. - ²⁾ Datenanpassung gemäß der Erkenntnisse der Gebäude- und Wohnungszählung 2001. - ³⁾ Gebäude- und Wohnungszählung 2001.
Quelle: MA 5 - Bearbeitung nach den Meldungen der Bauherren (2000-2003); MA 37 (2004).

14.7 Ausgaben für Wohnungssanierung nach Bezirken 2004 - 2005

Jahr, Bezirk	Verbesserungen									Verbesserte Wohnungen
	insgesamt	davon								
		Wasser- leitungen	Strom- leitungen	Gas- leitungen	Behei- zungs- anlagen	Bad	WC	Wohnungs- zusammen- legung	sonstige Ein- bauten	
in 1.000 EUR										
2004 ¹⁾	4.123	204	151	275	322	124	96	9	2.942	3.158
2005¹⁾	9.353	189	149	209	239	119	95	18	8.335	8.492
1.	59	6	5	4	3	3	2	-	36	36
2.	613	22	18	23	22	15	12	3	498	508
3.	544	7	6	9	9	4	3	2	504	508
4.	142	1	4	3	6	1	1	-	126	133
5.	399	9	5	9	10	5	5	-	356	360
6.	130	3	4	9	10	1	-	1	102	109
7.	76	4	7	8	9	4	2	1	41	46
8.	86	1	3	5	7	1	-	-	69	75
9.	165	6	9	11	12	5	4	-	118	124
10.	1.008	3	5	12	14	3	1	-	970	982
11.	336	-	2	4	6	1	1	-	322	327
12.	709	5	3	8	8	4	2	-	679	687
13.	245	-	1	6	6	-	-	-	232	238
14.	594	43	22	15	17	23	23	7	444	457
15.	294	7	6	9	11	5	5	-	251	255
16.	445	11	8	11	15	7	5	-	388	396
17.	295	8	5	9	10	7	5	-	251	257
18.	310	24	13	7	11	14	12	2	227	236
19.	545	6	5	7	9	4	3	1	510	512
20.	631	4	4	5	6	3	3	-	606	610
21.	912	9	7	17	18	5	2	-	854	868
22.	468	9	3	7	7	4	4	-	434	439
23.	347	1	4	11	13	-	-	1	317	329

Rundungsdifferenzen wurden nicht ausgeglichen.

¹⁾ Ab 2004 wurde eine zusätzliche Förderung für Kategorieanhebungen eingeführt und ab 18. April 2005 kann für den Einbau einer einbruchshemmenden Wohnungseingangstür ein einmaliger Beitrag gewährt werden.

Quelle: MA 14 und MA 50.

14.8 14. Bau- und Wohnungswesen

14.8 Kleingärten nach Flächenwidmung und Bezirken 2005

Bezirk	Kleingärten		Kleingärten für ganzjähriges Wohnen		Gartensiedlung		Bauland		Badehütten		Erholungsgebiete, Schutzgebiete, landwirtschaftl. Flächen		Verkehrsflächen	
	Parzellen	Fläche in ha ¹⁾	Parzellen	Fläche in ha ¹⁾	Parzellen	Fläche in ha ¹⁾	Parzellen	Fläche in ha ¹⁾	Parzellen	Fläche in ha ¹⁾	Parzellen	Fläche in ha ¹⁾	Parzellen	Fläche in ha ¹⁾
2.	364	10,35	1.474	48,77	40	2,95	-	-	-	-	6	0,31	6	0,24
3.	-	-	140	4,66	-	-	-	-	-	-	-	-	7	0,35
10.	82	2,69	3.141	117,43	178	10,63	57	1,52	153	3,47	25	5,24	48	1,55
11.	123	3,35	1.311	48,51	406	22,64	37	1,17	-	-	24	1,15	68	2,57
12.	72	2,05	1.261	39,86	52	2,09	16	0,56	-	-	12	0,37	77	4,54
13.	569	24,39	579	23,86	78	6,03	54	1,61	-	-	29	2,66	44	1,49
14.	506	21,29	2.666	95,37	111	4,16	200	6,95	85	2,64	44	2,63	102	2,49
15.	661	16,57	-	-	-	-	-	-	-	-	-	-	4	0,07
16.	20	0,29	1.305	47,34	75	3,41	22	0,87	-	-	-	-	2	0,40
17.	210	10,18	1.305	41,77	623	27,10	236	13,81	-	-	15	2,47	6	0,37
18.	57	1,72	381	15,88	143	6,09	35	1,28	-	-	19	0,77	1	0,37
19.	1.187	52,32	286	10,95	48	2,50	28	0,72	62	1,29	50	1,87	83	1,98
20.	74	1,83	-	-	-	-	-	-	-	-	21	0,40	83	1,95
21.	222	9,94	4.034	166,81	485	27,20	306	13,52	104	1,41	76	6,87	164	7,82
22.	110	5,68	3.133	125,51	2.279	114,90	190	10,25	689	19,97	245	13,10	155	9,74
23.	56	2,58	646	24,72	65	2,24	120	6,06	500	7,43	44	5,57	19	1,29
Wien	4.313	165,25	21.662	811,42	4.583	231,95	1.301	58,33	1.593	36,23	610	43,40	869	37,25

¹⁾ Rundungsdifferenzen wurden nicht ausgeglichen.

Quelle: MA 69 - Koordinierungsstelle für städtische Kleingärten, bearbeitet von der MA 5.

14.9 Baukostenindex für den Wohnhaus- und Siedlungsbau 2005

Monat	Lohn	Sonstiges	Insgesamt	Monat	Lohn	Sonstiges	Insgesamt
	Ø 2005 = 100				Ø 2005 = 100		
Jänner	98,5	100,9	99,7	Juli	100,6	98,8	99,7
Februar	98,5	100,9	99,7	August	100,6	98,9	99,7
März	98,5	101,1	99,7	September	100,6	99,0	99,8
April	98,5	101,1	99,7	Oktober	100,6	99,9	100,3
Mai	100,6	99,7	100,2	November	101,0	100,3	100,6
Juni	100,6	98,9	99,7	Dezember	101,0	100,4	100,7

Quelle: ST.AT - Direktion Unternehmen.

14.10 Baupreisindex 2005¹⁾

Quartal	Hoch- und Tiefbau	Hochbau			Tiefbau			
		zusammen	Wohnhaus- u. Siedlungsbau	sonstiger Hochbau	zusammen	Straßenbau	Brückenbau	sonstiger Tiefbau
I.	99,5	99,5	99,5	99,5	99,5	99,3	99,0	99,8
II.	99,9	100,0	100,0	100,0	99,7	99,7	99,8	99,8
III.	100,1	100,1	100,1	100,2	100,1	100,1	100,4	100,0
IV.	100,5	100,4	100,4	100,4	100,7	100,9	100,8	100,5

¹⁾ Ohne Mehrwertsteuer.

Quelle: ST.AT - Direktion Unternehmen.

Tabellenverzeichnis

	Seite	
15.1	Versicherte Beschäftigungsverhältnisse 1995 - 2005	174
15.2	Unselbständig Beschäftigte 2001 - 2005	175
15.3	Unselbständig Beschäftigte nach Staatsangehörigkeit 2001 - 2005	175
15.4	Unselbständig Beschäftigte nach Altersgruppen 2005	178
15.5	Unselbständig Beschäftigte und vorgemerkte Arbeitslose nach Wirtschaftstätigkeiten 2001-2005	176
15.6	Standardbeschäftigung, vorgemerkte Arbeitslose und gemeldete offene Stellen nach Bezirken 2005	178
15.7	Arbeitsvermittlung	179
15.7.1	Übersicht 2001 - 2005	179
15.7.2	Arbeitslosenquoten nach Berechnungsmethode 2001 - 2005	179
15.7.3	Vorgemerkte Arbeitslose nach Altersgruppen und Vormerkdauer 2005	180
15.7.4	Vorgemerkte Arbeitslose nach höchster abgeschlossener Ausbildung 2001 - 2005	180
15.8	Lehrlinge 2001 - 2005	181
15.9	Lehrabschlussprüfungen 2001 - 2005	181
15.10	Arbeitsunfälle und Berufskrankheiten nach Wirtschaftsabschnitten 2002 - 2005	183

Abbildungsverzeichnis

Abb. 28:	Arbeitslosenquoten 1950 - 2005	179
Abb. 29:	Arbeitslose nach Altersgruppen 1995, 2005	180
Abb. 30:	Offene Lehrstellen und Lehrstellen Suchende Ende Juni 1995 - 2005	181
Abb. 31:	Offene Lehrstellen und Lehrstellen Suchende Ende Dezember 1995 - 2005	182
Abb. 32:	Lehrlinge am Jahresende 1995 - 2005	182

15.1 15. Beschäftigung und Arbeitsmarkt

15.1 Versicherte Beschäftigungsverhältnisse 1995-2005

Beschäftigungsverhältnisse	1995	1996	1997	1998	1999	2000	2001	2002	2003	2004 ¹⁾	2005
Unselbständig Beschäftigte	781.130	770.866	764.605	766.548	772.976	770.660	767.491	757.869	759.604	753.516	756.506
Männlich	419.595	413.302	409.613	408.649	411.406	407.622	401.131	393.205	389.187	383.638	383.609
Weiblich	361.535	357.564	354.992	357.899	361.570	363.038	366.360	364.664	370.417	369.878	372.897
Darunter											
Aktive unselbständige Beschäftigungsverhältnisse²⁾	766.223	757.584	753.789	755.091	761.081	759.108	755.339	741.912	737.425	728.528	731.220
Männlich	417.781	411.672	408.169	407.329	410.019	406.321	399.574	391.662	387.336	381.645	381.443
Weiblich	348.442	345.912	345.620	347.762	351.062	352.787	355.765	350.250	350.089	346.883	349.777
Inaktive unselbständige Beschäftigungsverhältnisse	14.907	13.282	10.816	11.457	11.895	11.552	12.152	15.957	22.179	24.988	25.286
Davon											
Karenzgeld-/Kinderbetreuungs-											
geldbezieher/innen	13.195	11.748	9.446	10.255	10.763	10.571	10.958	14.808	20.863	23.697	24.005
männlich	102	96	74	118	255	320	363	394	535	702	885
weiblich	13.093	11.652	9.372	10.137	10.508	10.251	10.595	14.414	20.328	22.995	23.120
Präsenzdiener	1.712	1.534	1.370	1.202	1.132	981	1.194	1.149	1.316	1.291	1.281
Geringfügig Beschäftigte	.	26.896	30.713	31.747	38.573	41.579	43.357	44.907	45.990	48.056	49.137
Männlich	.	9.968	11.025	11.615	14.188	15.439	16.182	17.022	17.705	18.852	19.449
Weiblich	.	16.928	19.688	20.132	24.385	26.140	27.175	27.885	28.285	29.204	29.688
Freie und geringfügig freie Dienstverträge insgesamt	.	.	.	6.574	9.393	10.661	11.384	11.707	24.779	26.008	27.396
Männlich	.	.	.	3.634	5.162	5.758	6.103	6.198	11.411	12.107	12.742
Weiblich	.	.	.	2.940	4.231	4.903	5.281	5.509	13.368	13.901	14.654
Darunter											
Freie Dienstverträge³⁾	.	.	.	6.574	9.393	10.661	11.384	11.707	11.000	11.524	12.582
Männlich	.	.	.	3.634	5.162	5.758	6.103	6.198	5.769	6.009	6.595
Weiblich	.	.	.	2.940	4.231	4.903	5.281	5.509	5.231	5.515	5.987
Geringfügig freie Dienstverträge	13.779	14.484	14.814
Männlich	5.642	6.098	6.147
Weiblich	8.137	8.386	8.667
Unselbständige Beschäftigungsverhältnisse insgesamt	781.130	797.762	795.318	804.869	820.942	822.900	822.232	814.483	830.373	827.580	833.039
Männlich	419.595	423.270	420.638	423.898	430.756	428.819	423.416	416.425	418.303	414.597	415.800
Weiblich	361.535	374.492	374.680	380.971	390.186	394.081	398.816	398.058	412.070	412.983	417.239
Darunter atypische unselbständige Beschäftigung⁴⁾	.	26.896	30.713	38.321	47.966	52.240	54.741	56.614	70.769	74.064	76.533
Männlich	.	9.968	11.025	15.249	19.350	21.197	22.285	23.220	29.116	30.959	32.191
Weiblich	.	16.928	19.688	23.072	28.616	31.043	32.456	33.394	41.653	43.105	44.342
Erwerbstätige nach GSVG⁵⁾	47.114	48.065	51.100	54.460	55.828	58.022	60.406	62.855	64.520	68.112	71.406
Männlich	32.754	33.561	35.894	37.926	38.874	40.257	41.828	43.437	44.533	47.343	49.589
Weiblich	14.360	14.504	15.206	16.534	16.954	17.765	18.578	19.418	19.987	20.769	21.817
Freie Berufe⁶⁾	3.028	3.163	3.454	3.639	3.732	3.795	3.833	3.968	4.053	4.191	4.263
Männlich	1.879	1.966	2.137	2.210	2.232	2.255	2.249	2.316	2.340	2.404	2.436
Weiblich	1.149	1.197	1.317	1.429	1.500	1.540	1.584	1.652	1.713	1.787	1.827
Erwerbstätige nach BSVG⁷⁾	1.801⁹⁾	1.772	1.738	1.673	1.633	1.596	1.544	1.520	1.474	1.453	1.416
Männlich	1.052	1.039	1.019	983	962	956	936	922	899	885	865
Weiblich	749	733	719	690	671	640	608	598	575	568	551
Selbständige Beschäftigungsverhältnisse insgesamt⁸⁾	51.943	53.000	56.292	59.772	61.193	63.413	65.783	68.343	70.047	73.756	77.085
Männlich	35.685	36.566	39.050	41.119	42.068	43.468	45.013	46.675	47.772	50.632	52.890
Weiblich	16.258	16.434	17.242	18.653	19.125	19.945	20.770	21.668	22.275	23.124	24.195
Versicherte Beschäftigungsverhältnisse zusammen	833.073	850.762	851.610	864.641	882.135	886.313	888.015	882.826	900.420	901.336	910.124
Männlich	455.280	459.836	459.688	465.017	472.824	472.287	468.429	463.100	466.075	465.229	468.690
Weiblich	377.793	390.926	391.922	399.624	409.311	414.026	419.586	419.726	434.345	436.107	441.434

¹⁾ Ab 1. 1. 2004 werden Personen, die eine Schulung des AMS besuchen und dafür eine Beihilfe zur Deckung ihres Lebensunterhaltes beziehen, nicht mehr in die unselbständige Beschäftigung eingerechnet.

²⁾ Versicherte unselbständige Beschäftigungsverhältnisse ohne Karenzgeld-/Kinderbetreuungsgeldbezieher/innen und ohne Präsenzdiener.

³⁾ Gemäß § 4 Abs. 4 ASVG (Allgemeines Sozialversicherungsgesetz).

⁴⁾ Geringfügig Beschäftigte, Freie Dienstverträge, Geringfügig freie Dienstverträge.

⁵⁾ Neue Selbständige und sonstige nach dem GSVG (Gewerbliches Sozialversicherungsgesetz) Versicherte.

⁶⁾ Inkl. Ärzte/innen, Rechtsanwälte/innen, nach FSVG (Freiberuflich Selbständigen-Sozialversicherungsgesetz) versichert.

⁷⁾ Bauern-Sozialversicherungsgesetz; selbständige und unselbständige Versicherte.

⁸⁾ Erwerbstätige nach GSVG, Freie Berufe und Erwerbstätige nach BSVG.

⁹⁾ Absenkung der Einheitswertgrenze für Beginn der Pflichtversicherung (von ATS 33.000,- auf 20.000,-) ab 1.4.1995.

Unselbständig, Geringfügig, Aktiv unselbständig Beschäftigte, Freie und Geringfügig freie Dienstverträge sowie BSVG-Versicherte: gewichtete Jahresdurchschnittswerte, GSVG- und FSVG-Versicherte: Jahresendwerte.

Quelle: Hauptverband der österreichischen Sozialversicherungsträger, Sozialversicherungsanstalt der Bauern, Sozialversicherungsanstalt der Gewerblichen Wirtschaft.

15.2 Unselbständig Beschäftigte 2001 - 2005

Jahresdurchschnitt ¹⁾ , Monatsende	Arbeiter/innen	Angestellte	Beamte/innen ²⁾	Zusammen	Geringfügig Beschäftigte
2001	226.170	432.807	108.290	767.266	43.399
2002	220.036	432.657	104.798	757.177	44.982
2003	216.339	442.562	100.528	759.429	46.051
Männlich	132.517	196.650	59.774	388.941	17.740
Weiblich	83.822	245.913	40.754	370.489	28.311
2004	211.361	446.183	96.123	753.666	48.101
Männlich	130.161	196.672	56.791	383.624	18.888
Weiblich	81.200	249.510	39.332	370.042	29.213
2005	210.215	454.254	92.092	756.561	49.205
Männlich	130.627	199.294	53.644	383.565	19.476
Weiblich	79.588	254.960	38.449	372.996	29.729
Jänner	199.670	448.368	94.055	742.093	48.760
Februar	199.222	449.243	93.800	742.265	49.297
März	206.503	450.078	93.158	749.739	49.282
April	210.501	451.555	92.591	754.647	49.673
Mai	212.740	451.865	92.495	757.100	50.047
Juni	214.675	452.291	92.006	758.972	49.754
Juli	217.427	458.885	91.868	768.180	48.358
August	216.163	456.943	91.757	764.863	46.389
September	214.956	455.798	91.438	762.192	46.884
Oktober	214.876	458.491	90.879	764.246	49.707
November	211.533	459.821	90.694	762.048	50.929
Dezember	204.313	457.711	90.365	752.389	51.382

Die bei Durchschnittswerten unvermeidlichen Rundungsdifferenzen wurden nicht bereinigt; dies gilt für das gesamte Kapitel 15.

¹⁾ Arithmetisches Mittel. Abweichungen von der Berechnungsmethode des Hauptverbandes der österreichischen Sozialversicherungsträger (siehe Tabelle 15.1 und 15.3).

²⁾ In unkündbarem (pragmatischem) Dienstverhältnis stehende öffentlich Bedienstete.

Quelle: Hauptverband der österreichischen Sozialversicherungsträger und MA 5 (Jahresdurchschnitt).

15.3 Unselbständig Beschäftigte nach Staatsangehörigkeit 2001 - 2005

Jahres- durch- schnitt ¹⁾	Unselbständig Beschäftigte			Unselbständig beschäftigte Ausländer/innen									
	zusam- men	davon		EWR			andere Staaten						
		In- länder/ innen	Aus- länder/ innen	zusam- men	EU ²⁾	EFTA	darunter						
							zusam- men	ehema- liges Ju- goslawien	Türkei	Polen	ehemalige Tschecho- slowakei	Ungarn	Rumänien
2001	767.491	656.042	111.449	10.036	9.955	81	101.413	57.100	17.017	6.059	3.119	2.233	2.181
2002	757.869	646.423	111.446	10.630	10.546	84	100.816	56.318	16.911	6.019	3.207	2.248	2.229
2003	759.604	646.756	112.848	11.416	11.331	85	101.432	55.857	16.831	6.038	3.349	2.331	2.418
Männlich	389.187	326.974	62.213	6.453	6.409	44	55.760	27.946	11.396	3.402	1.725	1.480	1.170
Weiblich	370.417	319.782	50.635	4.963	4.922	41	45.672	27.911	5.435	2.636	1.624	851	1.248
2004	753.516	638.907	114.609	12.407	12.320	87	102.202	55.215	16.705	6.225	3.546	2.284	2.577
Männlich	383.638	320.639	62.999	7.061	7.015	46	55.938	27.844	11.269	3.462	1.737	1.403	1.196
Weiblich	369.878	318.268	51.610	5.346	5.305	41	46.264	27.371	5.436	2.763	1.809	881	1.381
2005	756.506	638.092	118.414	13.771	13.685	86	118.414	54.841	16.976	6.464	3.852	2.398	2.771
Männlich	383.609	318.661	64.948	7.785	7.744	41	64.948	27.676	11.489	3.525	1.810	1.447	1.243
Weiblich	372.897	319.431	53.466	5.986	5.941	45	53.466	27.165	5.487	2.939	2.042	951	1.528

¹⁾ Andere Jahresdurchschnittsberechnung als in Tab. 15.2.

²⁾ 2004 und 2005 ohne neue EU-Staaten.

Quelle: Hauptverband der österreichischen Sozialversicherungsträger.

15.4 Unselbständig Beschäftigte nach Altersgruppen 2005

auf Seite 178

15.5 Unselbständig Beschäftigte und vorgemerke Arbeitslose nach Wirtschaftstätigkeiten 2001 - 2005

Ab-schnitt	Unter-ab-schnitt	Ab-teilung	Jahr, Bezeichnung	Wirtschaftstätigkeiten (ÖNACE)				Unselbständig Beschäftigte				Vorgemerke Arbeitslose			
				zusammen		Anteil an allen Beschäftigten in %		Geringfügig Beschäftigte		zu-sammen		männlich		weiblich	
				männlich	weiblich	absolut	in %	männlich	weiblich	männlich	weiblich	männlich	weiblich	männlich	weiblich
				im Jahresdurchschnitt ¹⁾											
			2001	401.131	366.360	767.491	-	16.182	27.175	43.357	38.041	25.423	63.463		
			2002	393.205	364.664	757.869	-	17.022	27.885	44.907	44.966	29.928	74.894		
			2003	389.187	370.417	759.604	-	17.705	28.285	45.990	48.038	31.834	79.872		
			2004	383.638	369.878	753.516	-	18.852	29.204	48.056	49.283	32.742	82.025		
			2005	383.609	372.897	756.506	100,0	19.449	29.688	49.137	48.626	32.810	81.436		
A u. B			Land- und Forstwirtschaft; Fischerei und Fischzucht	1.557	847	2.404	0,3	67	77	144	573	203	775		
C			Bergbau und Gewinnung von Steinen und Erden	544	199	743	0,1	17	25	42	60	22	82		
D			Sachgütererzeugung	45.572	24.427	69.999	9,3	895	1.590	2.485	7.848	3.848	11.696		
			Dar: Nahrungsmittel- und Genussmittel und Getränke;												
			Tabakverarbeitung	4.884	4.139	9.023	1,2	163	408	571	1.077	691	1.768		
			Textilien, Textilwaren und Bekleidung	396	1.607	2.003	0,3	38	164	202	214	483	697		
		22	Verlagswesen, Druckerei, Vervielfältigung	4.626	3.662	8.288	1,1	137	264	401	1.011	592	1.602		
		24	Chemikalien und chemische Erzeugnisse	3.870	3.605	7.475	1,0	34	69	103	455	302	758		
		28	Metallerzeugnisse	4.401	1.384	5.785	0,8	117	127	244	228	65	292		
		29	Maschinenbau	4.852	1.147	5.999	0,8	63	72	135	519	151	670		
		31	Geräte der Elektrizitätserzeugung, -verteilung u. ä.	2.171	710	2.881	0,4	37	24	61	404	110	514		
		32	Rundfunk-, Fernseh- und Nachrichtentechnik	8.301	2.585	10.886	1,4	15	19	34	459	272	731		
		33	Medizin-, Mess-, Steuer- und Regelungs- technik, Optik												
		36	Möbel, Schmuck, Musikinstrumente, Sportgeräte usw.	1.739	1.175	2.914	0,4	51	86	137	173	118	291		
E			Energie- und Wasserversorgung	1.721	1.166	2.887	0,4	108	134	242	528	123	650		
F			Bauwesen	2.786	931	3.717	0,5	5	6	11	121	25	145		
G			Handel; Instandhaltung und Reparatur von Kfz und Gebrauchsgütern	38.634	4.908	43.542	5,8	824	601	1.425	10.769	737	11.506		
			Dav. Kraftfahrzeughandel; Instandhaltung und Reparatur von Kfz; Tankstellen	53.292	51.375	104.667	13,8	3.457	6.166	9.623	8.337	7.561	15.898		
		50	Handelsvermittlung und Großhandel (ohne Han- del mit Kfz)	10.681	2.470	13.151	1,7	340	209	549	1.437	215	1.652		
		52	Einzelhandel (ohne Handel mit Kfz und ohne Tankstellen); Reparatur von Gebrauchsgütern	20.143	14.797	34.940	4,6	755	1.222	1.977	2.732	1.855	4.588		
H			Beherbergungs- und Gaststättenwesen	22.468	34.108	56.576	7,5	2.362	4.735	7.097	4.168	5.490	9.658		
I			Verkehr und Nachrichtenübermittlung	17.104	15.984	33.088	4,4	2.189	3.230	5.419	4.612	4.231	8.844		
		60	Dar. Landverkehr; Transport in Rohrleitungen	44.393	15.957	60.350	8,0	2.485	803	3.288	3.345	864	4.209		
		63	Hilfs- und Nebentätigkeiten für den Verkehr; Reisebüros	27.643	3.540	31.183	4,1	2.252	501	2.753	1.777	189	1.966		
		64	Nachrichtenübermittlung	4.223	4.092	8.315	1,1	171	255	426	819	336	1.155		
J			Kredit- und Versicherungswesen	10.296	5.467	15.763	2,1	47	33	80	635	277	912		
		65	Dar. Kreditwesen	18.566	18.776	37.342	4,9	196	334	530	554	433	987		
		66	Versicherungswesen	12.146	12.989	25.135	3,3	85	126	211	267	226	493		
				5.525	4.692	10.217	1,4	33	62	95	207	133	340		

15.5 Unselbständig Beschäftigte und vorgemerke Arbeitslose nach Wirtschaftstätigkeiten 2001 - 2005 (Schluss)

Ab-schnitt	Unter-ab-schnitt	Ab-teilung	Wirtschaftstätigkeiten (ÖNACE)	Bezeichnung	Unselbständig Beschäftigte				Vorgemerke Arbeitslose										
					zusammen		Geringfügig Beschäftigte		zusammen		Geringfügig Beschäftigte								
					absolut	Anteil an allen Beschäftigten in %	männlich	weiblich	männlich	weiblich	männlich	weiblich	zusammen						
K			Realitätenwesen, Vermietung beweglicher Sachen, Erbringung von unternehmensbezogenen Dienstleistungen																
	70		Dar. Realitätenwesen	62.661	66.665	129.326	17,1	5.339	8.918	14.257	4.425	5.516	9.941						
	72		Datenverarbeitung und Datenbanken	6.371	15.555	21.926	2,9	1.582	2.883	4.465	303	482	785						
	74		Erbringung von unternehmensbezogenen Dienstleistungen	11.796	4.571	16.367	2,2	333	521	854	353	164	517						
L			Öffentliche Verwaltung, Landesverteidigung, Sozialversicherung	41.373	43.406	84.779	11,2	3.268	5.273	8.541	3.549	4.708	8.257						
M			Unterrichtswesen	59.419	79.140	138.559	18,3	1.606	1.289	2.895	1.521	1.051	2.571						
N			Gesundheits-, Veterinär- und Sozialwesen	9.354	15.705	25.059	3,3	130	273	403	325	695	1.020						
O			Erbringung von sonstigen öffentlichen und persönlichen Dienstleistungen	8.665	25.782	34.447	4,6	958	3.191	4.149	702	1.861	2.563						
	91		Dar. Interessenvertretungen, kirchliche und sonstige religiöse Vereinigungen, sonstige Vereine (ohne Sozialwesen, Kultur und Sport)	17.540	27.228	44.768	5,9	1.166	2.588	3.754	2.745	3.123	5.869						
	92		Kultur, Sport und Unterhaltung	7.765	15.319	23.084	3,1	457	875	1.332	291	342	632						
	93		Erbringung von sonstigen Dienstleistungen	8.011	5.697	13.708	1,8	480	834	1.314	997	737	1.734						
P			Private Haushalte	1.517	6.140	7.657	1,0	148	806	954	1.271	1.973	3.244						
Q			Exterritoriale Organisationen und Körperschaften	69	492	561	0,1	107	582	689	30	146	176						
			Schulabgänger/innen	1.287	1.361	2.648	0,4	5	8	13	35	32	67						
			Präsenzdiener	-	-	-	-	-	-	-	247	228	474						
			Karenzgeld-Bezieher/innen	1.281	-	1.281	0,2	-	-	-	-	-	-						
			Unbekannt	885	23.120	24.005	3,2	-	-	-	-	-	-						
			Sonstige ²⁾	-	-	-	-	3	7	10	-	-	-						
				-	-	-	-	-	-	-	2.380	2.234	4.613						

¹⁾ Andere Jahresdurchschnittsberechnung als in Tab. 15.2.

²⁾ Einschließlich unbekannt.

Quelle: Hauptverband der österreichischen Sozialversicherungsträger und Arbeitsmarktservice Wien.

15.4 15. Beschäftigung und Arbeitsmarkt

15.4 Unselbständig Beschäftigte nach Altersgruppen 2005

Altersgruppe	Unselbständig Beschäftigte ¹⁾					
	männlich		weiblich		zusammen	
	absolut	in %	absolut	in %	absolut	in %
15 bis unter 19	8.606	2,2	6.597	1,8	15.203	2,0
19 bis unter 25	29.453	7,7	36.125	9,7	65.578	8,7
25 bis unter 30	40.108	10,5	44.610	12,0	84.718	11,2
30 bis unter 40	113.235	29,5	109.520	29,4	222.755	29,4
40 bis unter 45	61.701	16,1	58.369	15,6	120.070	15,9
45 bis unter 50	50.306	13,1	50.075	13,4	100.381	13,3
50 bis unter 55	37.635	9,8	39.884	10,7	77.519	10,2
55 bis unter 60	31.016	8,1	23.155	6,2	54.171	7,2
60 und mehr	11.541	3,0	4.556	1,2	16.097	2,1
Zusammen	383.565	100,0	372.996	100,0	756.561	100,0

¹⁾ Arithmetisches Mittel. Abweichungen von der Berechnungsmethode des Hauptverbandes der österreichischen Sozialversicherungsträger (siehe Tabelle 15.1 und 15.3).

Quelle: Arbeitsmarktservice Wien.

15.6 Standardbeschäftigung, vorgemerkte Arbeitslose und gemeldete offene Stellen nach Bezirken 2005

Bezirk	Standardbeschäftigung (betriebsortbezogen) ¹⁾				Vorgemerkte Arbeitslose (wohnortbez.) im Jahresdurchschnitt	Vorgemerkte Arbeitslose			Gemeldete offene Stellen ⁵⁾
	Eintritte in die Standardbeschäftigung ²⁾	Austritte aus der Standardbeschäftigung ³⁾	Standardbeschäftigung im Jahresdurchschnitt	Saldo aus Ein- und Austritten ⁴⁾		männlich	weiblich	zusammen	
1.	24.060	44.680	109.980	-20.620	430	238	184	423	305
2.	15.340	19.040	49.430	-3.700	4.930	2.944	1.868	4.812	263
3.	14.750	23.930	56.040	-9.180	4.440	2.619	1.783	4.402	400
4.	5.440	8.530	17.280	-3.090	1.070	621	416	1.037	76
5.	7.520	7.560	12.060	-40	2.950	1.751	1.098	2.849	96
6.	5.630	9.250	16.350	-3.620	1.490	949	525	1.473	85
7.	7.310	12.610	19.210	-5.300	1.170	686	474	1.160	304
8.	5.220	12.480	44.410	-7.260	820	453	322	775	46
9.	8.710	13.630	26.870	-4.920	1.570	960	632	1.592	142
10.	24.270	22.530	36.170	+1.740	10.350	6.059	3.953	10.012	281
11.	10.490	11.480	17.120	-990	4.740	2.697	1.996	4.692	249
12.	11.310	10.820	21.370	+490	5.180	2.994	2.019	5.012	190
13.	5.050	8.770	15.280	-3.720	1.500	815	652	1.466	55
14.	7.800	6.910	11.950	+890	3.800	2.196	1.522	3.719	94
15.	13.950	16.090	17.270	-2.140	4.580	2.857	1.721	4.579	197
16.	12.260	10.880	15.240	+1.380	5.660	3.513	2.068	5.581	140
17.	6.180	5.490	7.740	+690	2.970	1.816	1.077	2.894	73
18.	4.730	4.590	7.480	+140	1.960	1.125	814	1.939	85
19.	6.140	7.720	16.020	-1.580	2.480	1.335	1.060	2.394	131
20.	11.830	11.940	17.570	-110	4.850	2.963	1.794	4.757	92
21.	16.710	16.960	29.850	-250	6.950	3.848	2.752	6.600	275
22.	14.580	16.230	27.800	-1.650	6.170	3.354	2.646	6.000	258
23.	10.610	18.000	40.980	-7.390	3.390	1.827	1.431	3.259	436
Keine Zuordnung	11.200	32.290	97.820	-21.090	-	-	-	-	-
Wien	261.090	352.410	731.290	-91.320	83.450	48.626	32.810	81.436	4.274

Vorgemerkte Arbeitslose: Die Synthesis-Berechnungen zum Jahresdurchschnitt 2005 an Arbeitslosigkeit auf Ebene der Wiener Bezirke werden auf Basis einer sogenannten Volumensbetrachtung durchgeführt. Dadurch ergeben sich für Wien - jedoch nur geringfügige - Abweichungen gegenüber den Zahlen der beim Arbeitsmarktservice Wien registrierten Arbeitslosen.

¹⁾ Vollversicherungspflichtig Beschäftigte (inklusive Zivildienst, exklusive Förderungen nach dem Bundesgesetz über das Arbeitsmarktservice (AMSG), BGBl. Nr. 313/1994, i.d.g.F.

²⁾ Wege in die Beschäftigung.

³⁾ Wege aus der Beschäftigung.

⁴⁾ Die Zahl der Ein- und Austritte in Standardbeschäftigung weicht 2005 von den Vorjahreswerten deswegen deutlich ab, weil es im Bereich „Verkehr“ durch die Reorganisation der ÖBB (Aufspaltung auf Landesgesellschaften, Fusion von Post- und Bahnbus) zu zahlreichen organisatorisch bedingten Ummeldungen gekommen ist, die derzeit noch nicht herausgerechnet werden können. Dies betrifft insbesondere die bezirkweise nicht zuordenbaren Beschäftigungsverhältnisse.

⁵⁾ Geringfügige Differenzen zur Zahl der offenen Stellen in Tabelle 15.7.1 auf Grund räumlicher Zuordnungsprobleme.

Quelle: Synthesis Forschung (Standardbeschäftigung, betriebsortsbezogen und Arbeitslose, wohnortbezogen) und Arbeitsmarktservice Wien (Vorgemerkte Arbeitslose und gemeldete offene Stellen nach Bezirken).

15.7 Arbeitsvermittlung

15.7.1 Übersicht 2001 - 2005

Jahres- durchschnitt	Vorgemerkte Arbeitslose						Offene Stellen	Stellen- andrang- ziffer ¹⁾
	männ- lich	weib- lich	zu- sammen	dar. Ausländer/innen				
				männlich	weiblich	insgesamt		
2001	38.041	25.422	63.463	9.134	4.167	13.301	5.173	12,9
2002	44.966	29.928	74.894	10.778	5.073	15.851	3.518	21,3
2003	48.038	31.834	79.872	11.493	5.588	17.081	2.864	27,9
2004	49.283	32.742	82.025	12.013	5.992	18.005	2.943	27,9
2005	48.626	32.810	81.436	12.798	6.753	19.551	4.284	19,0

Jahres- durch- schnitt	Leistungsbezieher/innen									Karenz- urlaubs- geld ²⁾
	männ- lich	weib- lich	zu- sammen	davon						
				Arbeitslosengeld			Notstandshilfe			
				männlich	weiblich	insgesamt	männlich	weiblich	insgesamt	
2001	35.679	23.433	59.112	16.300	10.463	26.763	19.379	12.970	32.349	13.976
2002	42.219	27.318	69.537	18.848	12.342	31.190	23.371	14.976	38.347	15.193
2003	44.050	28.116	72.166	18.305	11.862	30.167	25.745	16.254	41.999	20.996
2004	44.986	28.476	73.462	17.772	11.376	29.148	27.214	17.100	44.314	23.782
2005	43.725	27.696	71.421	17.531	11.304	28.835	26.194	16.392	42.586	24.005

¹⁾ Arbeitslose je gemeldete offene Stelle. - ²⁾ Ab 2002 Kinderbetreuungsgeld.

Quelle: Arbeitsmarktservice Wien und Hauptverband der österreichischen Sozialversicherungsträger.

Abb. 28: Arbeitslosenquoten 1950 - 2005

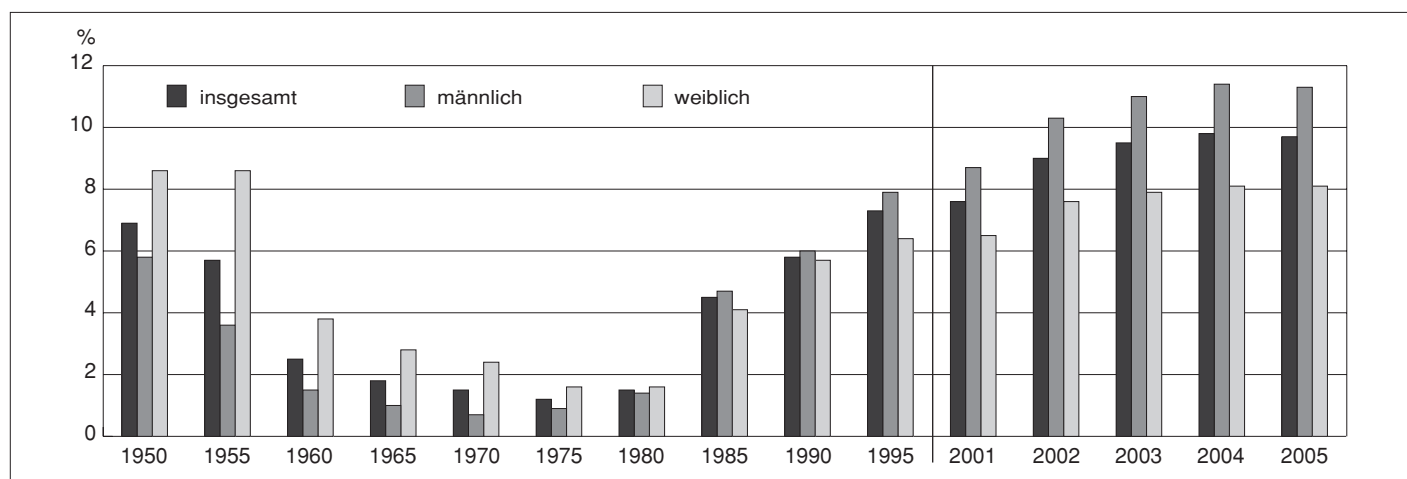

Quelle: Arbeitsmarktservice Wien.

15.7.2 Arbeitslosenquoten nach Berechnungsmethode 2001 - 2005

Jahres- durchschnitt	Methode ¹⁾	Arbeitslosenquoten		
		männlich	weiblich	insgesamt
2001	Registerquote	8,7	6,5	7,6
	EU-Quote	4,9	4,9	4,9
2002	Registerquote	10,3	7,6	9,0
	EU-Quote	8,3	6,0	7,2
2003	Registerquote	11,0	7,9	9,5
	EU-Quote	8,7	6,6	7,7
2004	Registerquote	11,4	8,1	9,8
	EU-Quote	9,3	8,4	8,9
2005	Registerquote	11,3	8,1	9,7
	EU-Quote	.	.	.

¹⁾ Registerquote (international nicht vergleichbar): Anteil der vorgemerkten Arbeitslosen am Arbeitskräftepotential (unselbständig Beschäftigte und vorgemerkte Arbeitslose). EU-Quote (internationaler Standard): Anteil der Arbeitslosen an den Erwerbspersonen (Erwerbstätige und Arbeitslose) laut Arbeitskräfte-Erhebung (AKE). Auf Grund einer eingeschränkten Definition (sofort verfügbare Arbeitslose) und tendenzieller Untererfassung von Arbeitslosen bei der AKE liegt die EU-Quote in der Regel unter der Registerquote.

Quelle: Arbeitsmarktservice Wien und EUROSTAT.

15.7 15. Beschäftigung und Arbeitsmarkt

15.7.3 Vorgemerkte Arbeitslose nach Altersgruppen und Vormerkdauer 2005

Geschlecht	Vorgemerkte Arbeitslose nach Altersgruppen									60 und mehr	zusammen
	15	19	25	30	40	45	50	55	bis unter		
	19	25	30	40	45	50	55	60			
Männlich	1.082	4.973	5.690	13.185	7.112	5.983	4.517	4.188	1.896	48.626	
Weiblich	955	3.183	4.098	10.291	4.898	3.962	3.146	2.100	178	32.810	
Zusammen	2.037	8.156	9.789	23.475	12.010	9.945	7.663	6.288	2.073	81.436	

Geschlecht	Vorgemerkte Arbeitslose nach Vormerkdauer				zusammen
	bis unter 3 Monate	3 bis unter 6 Monate	6 Monate bis unter 1 Jahr	1 Jahr und länger	
Männlich	25.368	12.733	8.002	2.523	48.626
Weiblich	17.110	8.702	5.555	1.443	32.810
Zusammen	42.478	21.435	13.557	3.966	81.436

Quelle: Arbeitsmarktservice Wien.

Abb. 29: Arbeitslose nach Altersgruppen 1995, 2005

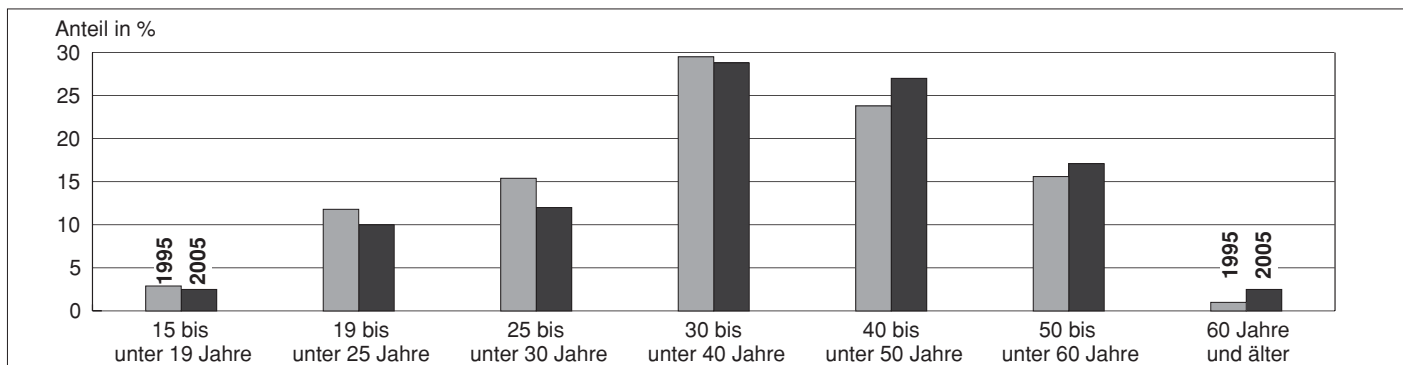

Quelle: Arbeitsmarktservice Wien.

15.7.4 Vorgemerkte Arbeitslose nach höchster abgeschlossener Ausbildung 2001 - 2005

Jahresdurchschnitt, Geschlecht, Monat	Vorgemerkte Arbeitslose (mit)							zusammen
	keinem Schulabschluss	Pflichtschulabschluss	abgeschlossener Lehre ¹⁾	mittlerem Schulabschluss	höherem Schulabschluss	Universitätsabschluss ²⁾	ungeklärter Ausbildung	
2001	5.440	28.077	19.390	2.843	5.391	2.237	85	63.463
2002	6.329	32.258	22.244	4.027	7.338	3.144	175	74.894
2003	6.907	33.993	23.200	3.640	8.095	3.686	352	79.872
Männlich	3.378	20.443	16.400	1.269	4.419	1.939	192	48.038
Weiblich	3.528	13.549	6.800	2.372	3.677	1.748	160	31.834
2004	7.555	35.095	22.900	3.507	8.424	4.075	470	82.025
Männlich	3.824	21.021	16.263	1.302	4.554	2.061	259	49.283
Weiblich	3.731	14.074	6.637	2.205	3.870	2.014	211	32.742
2005	8.402	35.602	21.365	3.320	8.049	4.232	467	81.436
Männlich	4.403	21.219	15.122	1.260	4.263	2.109	250	48.626
Weiblich	3.999	14.382	6.243	2.060	3.786	2.123	217	32.810
März	8.562	38.287	22.977	3.244	7.965	4.105	537	85.677
Juni	7.723	33.008	20.064	3.301	7.862	4.142	443	76.543
September	8.127	33.013	19.613	3.396	8.112	4.293	397	76.951
Dezember	10.713	41.811	23.527	3.464	8.422	4.385	542	92.864

¹⁾ Einschließlich Meisterprüfung.

²⁾ Einschließlich Akademien und Fachhochschulen.

Quelle: Arbeitsmarktservice Wien.

15.8 Lehrlinge 2001 - 2005

Jahresende, Betriebe, Ausbildungseinrichtungen	Lehrbetriebe	Lehrlinge			Darunter im 1. Lehrjahr		
		männlich	weiblich	zusammen	männlich	weiblich	zusammen
2001	4.481	10.031	5.907	15.938	2.974	1.906	4.880
2002	4.574	10.068	5.972	16.040	2.911	1.882	4.793
2003	4.437	10.125	5.918	16.043	2.848	1.732	4.580
2004	4.412	10.069	6.822	16.891	2.905	1.655	4.560
2005	4.507	10.244	5.958	16.202	3.139	2.052	5.191
Betriebe der gewerblichen Wirtschaft	3.891¹⁾	9.030	4.600	13.630	2.678	1.581	4.259
Gewerbe und Handwerk	2.436	4.365	1.899	6.264	1.290	730	2.020
Industrie	137	1.225	172	1.397	287	54	341
Handel	628	1.231	1.355	2.586	417	462	879
Bank und Versicherung	22	112	169	281	35	56	91
Transport und Verkehr	66	625	136	761	164	37	201
Tourismus und Freizeitwirtschaft	410	1.138	600	1.738	387	177	564
Information und Consulting	326	334	269	603	98	65	163
Nicht kammerzugehörige Betriebe	460	721	1.175	1.896	254	395	649
Anstalten bzw. selbständige Ausbildungseinrichtungen	22	493	183	676	207	76	283

¹⁾ Lehrbetriebe, die Lehrlinge in verschiedenen Sektionsbereichen ausbilden, sind hier nur einfach gezählt; eine Mehrfachzählung ergäbe 4.025. Quelle: Wirtschaftskammer Wien.

15.9 Lehrabschlussprüfungen 2001 - 2005

Jahr	Prüfungen		Ergebnisse		
	zu- sammen	darunter Wiederholungen	bestanden		nicht bestanden
			ins- gesamt	darunter mit Auszeichnung	
2001	7.103	676	5.970	906	1.133
2002	7.065	728	5.964	930	1.101
2003	6.879	675	5.917	936	962
2004	7.381	391	6.198	902	1.183
2005¹⁾	7.476	358	6.509	960	967

¹⁾ Ab 2005 kein separater Ausweis nach Betrieben der gewerblichen Wirtschaft und Branchen, nicht kammerzugehörigen Betrieben und Anstalten bzw. selbständigen Ausbildungseinrichtungen. Quelle: Wirtschaftskammer Wien.

Abb. 30: Offene Lehrstellen und Lehrstellen Suchende Ende Juni 1995 - 2005

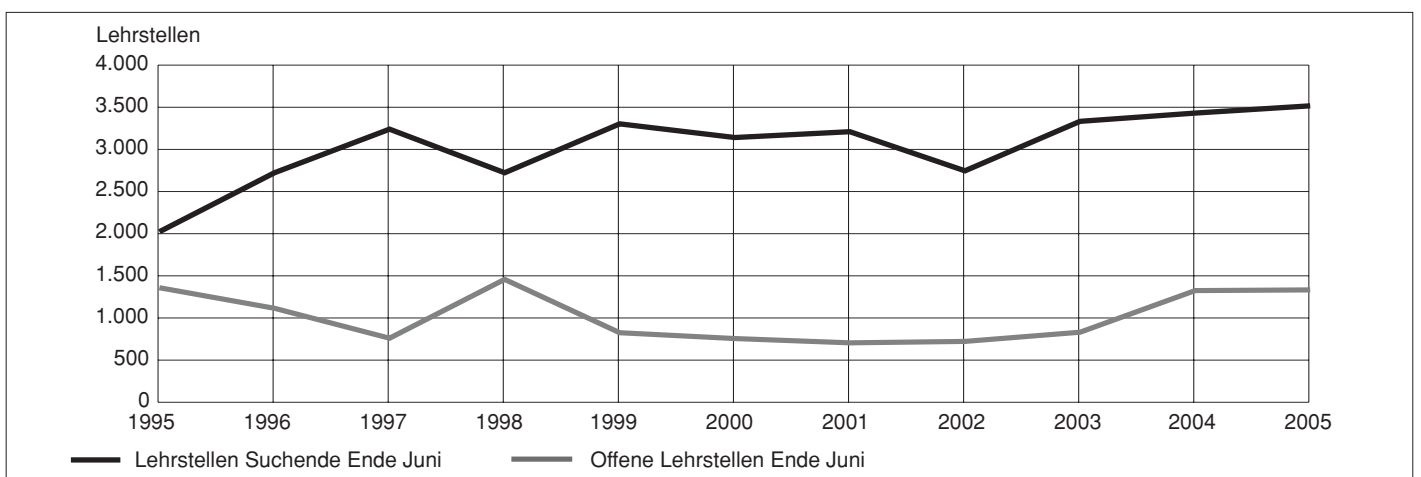

Quelle: Wirtschaftskammer Wien und Arbeitsmarktservice Wien.

15.9 15. Beschäftigung und Arbeitsmarkt

Abb. 31: Offene Lehrstellen und Lehrstellen Suchende Ende Dezember 1995 - 2005

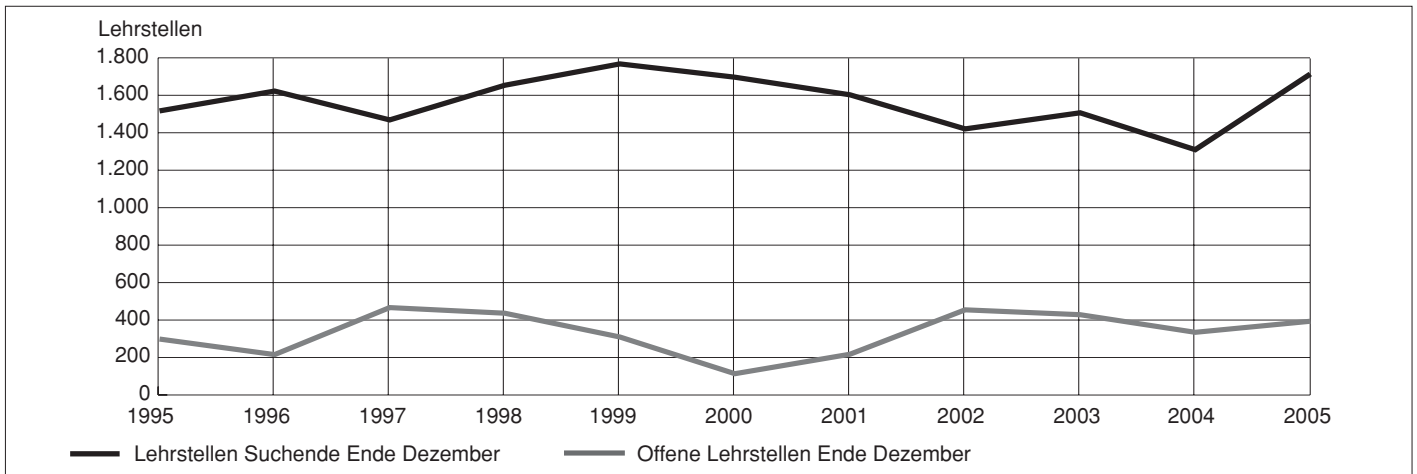

Quelle: Wirtschaftskammer Wien und Arbeitsmarktservice Wien.

Abb. 32: Lehrlinge am Jahresende 1995 - 2005

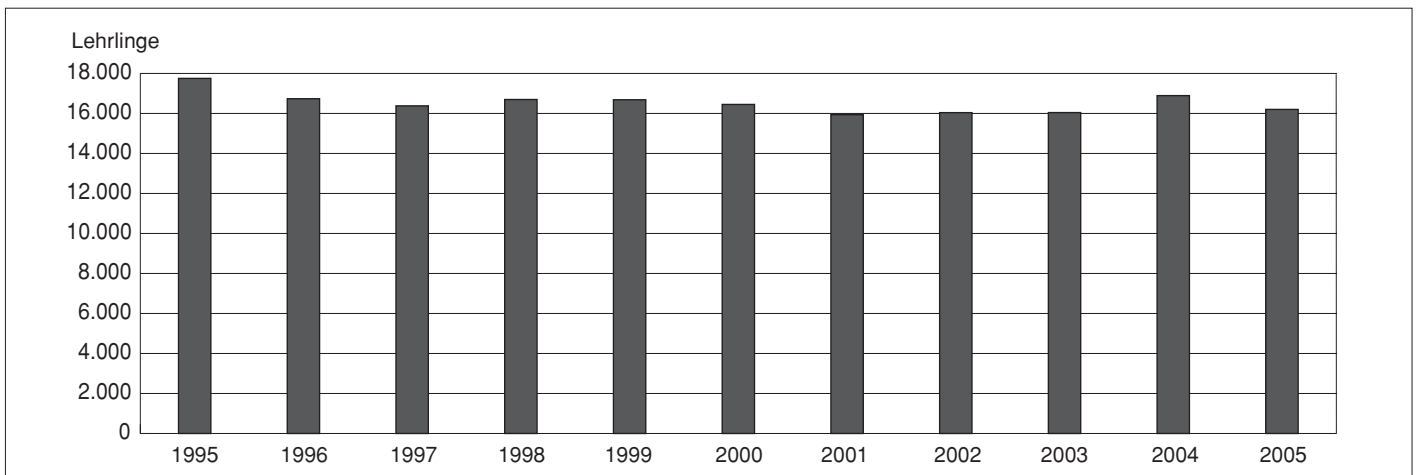

Quelle: Wirtschaftskammer Wien und Arbeitsmarktservice Wien.

15.10 Arbeitsunfälle und Berufskrankheiten nach Wirtschaftstätigkeiten 2002 - 2005

Wirtschaftstätigkeiten (ÖNACE)	2002		2003		2004		2005						
	Arbeitsunfälle	Berufskrankheiten	Arbeitsunfälle	Berufskrankheiten	Arbeitsunfälle	Berufskrankheiten	Arbeitsunfälle		darunter tödlich	Berufskrankheiten			
							männlich	weiblich		männlich	weiblich	insgesamt	insgesamt
A u. B Land- und Forstwirtschaft, Fischerei und Fischzucht	300	-	282	1	291	1	230	68	298	1	1	-	1
C Bergbau und Gewinnung von Steinen und Erden	30	2	14	-	14	1	13	2	15	-	-	-	-
D Sachgütererzeugung	3.178	35	2.721	41	2.554	21	1.814	466	2.280	3	17	5	22
E Energie- und Wasserversorgung	126	1	118	-	131	-	113	11	124	-	-	-	-
F Bauwesen	4.199	33	4.317	24	4.117	27	3.990	80	4.070	11	29	-	29
G Handel; Instandhaltung und Reparatur von Kraftfahrzeugen und Gebrauchsgütern	3.258	10	3.462	5	3.852	12	2.527	1.603	4.130	3	2	-	2
H Beherbergungs- und Gaststättenwesen	1.495	3	1.587	2	1.402	2	809	538	1.347	2	1	-	1
I Verkehr und Nachrichtenübermittlung	1.145	1	1.142	-	1.196	1	960	209	1.169	3	1	-	1
J Kredit- und Versicherungswesen	360	-	296	1	371	-	136	171	307	-	-	-	-
K Realitätenwesen, Vermietung beweglicher Sachen, Erbringung von unternehmensbezogenen Dienstleistungen	2.270	5	2.444	1	2.696	5	1.764	994	2.758	3	-	1	1
L Öffentliche Verwaltung, Landesverteidigung, Sozialversicherung	926	4	892	1	907	2	517	470	987	2	-	-	-
M Unterrichtswesen	459	2	438	4	388	1	89	274	363	2	-	1	1
N Gesundheits-, Veterinär- und Sozialwesen	2.404	44	2.313	30	2.286	28	704	1.600	2.304	1	13	11	24
O Erbringung von sonstigen öffentlichen und privaten Dienstleistungen	1.326	11	1.276	14	1.341	8	881	475	1.356	2	-	5	5
P Private Haushalte	8	-	9	-	5	-	1	3	4	-	-	-	-
Q Exterritoriale Organisationen und Körperschaften	30	-	33	-	13	1	15	6	21	-	-	-	-
Zusammen	21.514	151	21.344	124	21.564	110	14.563	6.970	21.533	33	64	23	87

Quelle: Allgemeine Unfallversicherungsanstalt Wien.

16. Soziale Sicherheit und Serviceleistungen

Tabellenverzeichnis	Seite
16.1 Pensionen und Renten 2001 - 2005	186
16.2 Durchschnittspensionen und Ausgleichszulagen 2001 - 2005	186
16.3 Pflegegeld 2001 - 2005	186
16.4. Sozialhilfe und Soziale Dienste	187
16.4.1 Leistungen und Einnahmen der Sozialhilfe und der Sozialen Dienste - Übersicht 2005	187
16.4.2 Sozialhilfebezieher/innen 2004 - 2005	187
16.5 Beihilfen für Mieter/innen 2001 - 2005	188
16.6 Kinder, Jugend und Familie	188
16.6.1 Service rund um die Geburt 2001 - 2005	188
16.6.2 Beratung von Kindern, Jugendlichen und Familien 2001 - 2005	188
16.6.3 Rechtsfürsorge 2003 - 2005	189
16.6.4 Maßnahmen zum Kinderschutz 2001 - 2005	189
16.6.5 Kinder und Jugendliche bei Pflegefamilien und in sozialpädagogischen Einrichtungen 2001 - 2005	189
16.6.6 Sozialpädagogische Einrichtungen 2002 - 2005	189
16.6.7 Beratungen am Frauentelefon der Stadt Wien 2004 - 2005	190
16.7 Betreuung von Senioren/innen	190
16.7.1 Häuser für Senioren/innen - Übersicht 2000 - 2004	190
16.7.2 Bewohner/innen der Geriatriezentren der Stadt Wien 2001 - 2005	190
16.8 Häuser für Wohnungslose 2001 - 2005	191
16.9 Gewalt gegen Frauen und in der Familie	191
16.9.1 Frauenhäuser - Übersicht 2001 - 2005	191
16.9.2 Frauenhäuser - Gewalttäter nach Art der Beziehung zur Frau und Aufenthaltsdauer der Frauen 2004 - 2005	191
16.9.3 Beratung und Betreuung durch den 24-h-Frauennotruf der Stadt Wien 2004v2005	191
16.9.4 Polizeiinterventionen bei Gewalt in der Familie 2004 - 2005	191

16.1 16. Soziale Sicherheit und Serviceleistungen

16.1 Pensionen und Renten 2001 - 2005

Versicherungsanstalten, Träger ¹⁾	Pensionen und Renten am Jahresende				
	2001	2002	2003	2004	2005
Pensionsversicherung der Unselbständigen					
insgesamt	337.333	336.771	336.387	341.246	343.558
PVA der Arbeiter und Arbeiterinnen	152.323	149.446	147.154	148.073	148.186
PVA der Angestellten	181.422	183.783	185.693	189.686	191.925
VAEB - Eisenbahnen	3.313	3.262	3.249	3.185	3.133
VAEB - Bergbau	275	280	291	302	314
Pensionsversicherung der Selbständigen					
insgesamt	31.909	31.692	31.740	31.737	31.705
SVA der gewerblichen Wirtschaft	30.678	30.510	30.547	30.558	30.565
SVA der Bauern	1.165	1.115	1.123	1.104	1.063
VA des österreichischen Notariats	66	67	70	75	77
Unfallversicherungen insgesamt	9.767	9.748	9.712	9.814	9.810
Allgemeine Unfallversicherungsanstalt	8.523	8.510	8.502	8.621	8.644
VAEB	433	436	419	408	390
VA öffentlich Bediensteter	646	638	643	639	643
SVA der Bauern	165	164	148	146	133
Ruhe- und Versorgungsgenüsse von Beamten/innen	88.499	89.019	90.675	90.164	89.492
Bund	26.639	26.749	27.650	27.338	27.077
ÖBB	11.683	11.368	11.030	10.715	10.621
Stadt und Land Wien	36.092	36.530	37.451	37.724	37.716
Sonstige	14.085	14.372	14.544	14.387	14.078
Sonstige Rentenleistungen	13.103	12.113	12.118	11.142	10.301
Zusammen	480.611	479.343	480.631	484.103	484.866

¹⁾ Verwendete Abkürzungen: PVA - Pensionsversicherungsanstalt; VA - Versicherungsanstalt; VAEB - Versicherungsanstalt für Eisenbahnen und Bergbau; SVA - Sozialversicherungsanstalt.

Quelle: Hauptverband der österr. Sozialversicherungsträger, Bundesministerium für Finanzen, Österr. Bundesbahnen, MA 2 - Bezugsverrechnung für Landeslehrer/innen und Pensionen, und MD - Personalstelle Wiener Stadtwerke.

16.2 Durchschnittspensionen und Ausgleichszulagen 2001 - 2005

Art der Pension	2001	2002	2003	2004	2005
	Pensionen ¹⁾ in EUR				
PVA der Unselbständigen					
Alterspension	1.029	1.054	1.075	1.100	1.125
Geminderte Erwerbsfähigkeit	845	871	891	908	921
Witwenpension	630	644	654	668	682
Witwerpension	300	302	303	314	321
Waisenpension	254	261	266	268	274
PVA der Selbständigen²⁾					
Alterspension	1.020	1.050	1.078	1.107	1.137
Erwerbsunfähigkeit	735	761	793	824	851
Witwenpension	563	575	585	596	608
Witwerpension	313	326	327	334	340
Waisenpension	284	293	303	307	317
Zahl der Ausgleichszulagen	29.799	29.907	29.975	30.789^k	31.824

¹⁾ Einschließlich Zulagen und Zuschüsse, jedoch ohne Pflegegeld.

²⁾ Einschließlich Übergangspensionen.

Quelle: Hauptverband der österreichischen Sozialversicherungsträger, MD-Personalstelle Wiener Stadtwerke und MA 2.

16.3 Pflegegeld 2001 - 2005

Jahr	Pflegegeld										Ausbezahlter Betrag ¹⁾ in Mio. EUR
	Bezieher/innen am Jahresende (der/von)										
	zusammen	Stufe							Ausgleichszahlungen		
1		2	3	4	5	6	7				
2001	67.592	15.693	23.443	12.253	9.115	4.336	1.435	710	607	309,91	
2002	69.403	16.748	23.489	12.311	9.345	4.556	1.475	791	688	320,58	
2003	70.079	17.679	23.762	11.887	9.463	4.375	1.501	810	602	318,08	
2004	73.569	19.303	25.015	11.904	10.108	4.604	1.606	1.029	543	329,91	
2005	75.473	20.103	25.599	11.859	10.437	4.711	1.674	1.090	476	344,75	

¹⁾ Die Daten des Hauptverbandes wurden von einem Monatswert hochgerechnet.

Quelle: Hauptverband der österreichischen Sozialversicherungsträger, MD-Personalstelle Wiener Stadtwerke, MA 2 und MA 15.

16.4 Sozialhilfe und Soziale Dienste

16.4.1 Leistungen und Einnahmen der Sozialhilfe und der Sozialen Dienste - Übersicht 2005

Leistungen der Sozialhilfe	Jahresaufwand in EUR ¹⁾	Bezieher/innen ²⁾	Erlöse in EUR ¹⁾
Leistungen der allgemeinen Sozialhilfe	248.337.885	79.964	15.500.359
Davon Geldaushilfen zur Sicherung des Lebensbedarfs	125.403.579	69.280	.
Krankenhilfe	47.204.168	.	.
Sonstige Leistungen	2.016.090	.	.
Leistungen für Menschen mit Behinderungen	154.358.153	-	13.965.590
Darunter Beschäftigungstherapie inkl. Essen und Taschengeld	50.768.655	3.608	.
Lohnkostenzuschüsse, Arbeitsintegration, Qualifizierung	4.938.910	309	.
Bildung, Beratung, Assistenz ³⁾	7.169.892	2.575	.
Freizeitfahrtendienst (FFD)	5.553.527	4.936	.
Mobilität und Transportdienste ohne FFD	11.209.819	2.347	.
Wohnen für Menschen mit Behinderung	72.547.242	2.476	.
Pflegesicherung (Landes-Pflegegeld)	46.974.212	10.626	1.509.783
Darunter Ausgleichszahlungen	575.559	376	.
Leistungen für Personen in landeseigenen und privaten Pflegeheimen	250.746.983	9.915	132.738.346
Davon Städtische Pflegeheime/Geriatriezentren (Jahreswert)	131.649.008	6.796	82.741.731
Private Pflegeheime	119.097.975	3.119	49.996.615
Dar. Kuratorium Wiener Pensionistenwohnhäuser	5.733.494	150	2.755.606
Soziale Dienste⁴⁾	150.416.767	15.610	45.234.250
Darunter Heimhilfe	92.403.665	11.206	31.118.240
Hauskrankenpflege	31.743.658	2.980	10.820.754
Besuchsdienst	5.811.805	1.620	946.591
Reinigungsdienst	1.325.495	1.089	340.270
Essen auf Rädern	4.494.906	4.283	575.078
SozialRuf Wien (Fälle)	-	2.530	-
Flüchtlingshilfe			
Landesleitstelle Asylwerber/innen	43.860.517	7.630	25.581.594
Leistungen für Personen in sonstigen Einrichtungen und Maßnahmen	19.237.003	-	1.377.362
Davon Maßnahmen und Einrichtungen für Wohnungslose (Wohnen)	18.513.472	2.134	1.359.879
Aidshilfe	632.346	.	-
Selbsthilfegruppen	91.185	.	-

¹⁾ Angaben des FSW sind Bruttowerte.

²⁾ Sofern nicht anders angegeben: Personen im Dezember 2005.

³⁾ Im Jahresaufwand sind neben subjektbezogenen auch objekt- und projektbezogene Aufwendungen enthalten. In der Zahl der Bezieher/innen sind ausschließlich Personen berücksichtigt, die subjektbezogene Leistungen in Anspruch genommen haben.

⁴⁾ Beinhaltet alle Leistungen und Einnahmen der Sozialen Dienste inkl. Tageszentren für Senior/innen und Hauskrankenpflege des FSW-Eigenpersonals (Langzeit Diplomierte Gesundheits- und Krankenpflege seit April 2005).

Quelle: MA 15 und Fonds Soziales Wien (FSW).

16.4.2. Sozialhilfebezieher/innen 2004 - 2005

Bezieher/innen	2004	2005
Sozialhilfebezieher/innen insgesamt	75.782	79.964
Männlich	35.887	37.889
Weiblich	39.895	42.075
Unter 18 Jahre	20.584	24.387
18 bis unter 60 Jahre	46.272	46.701
60 bis unter 75 Jahre	5.775	5.835
75 Jahre und älter	3.151	3.041
Inländer/innen	57.851	61.125
Ausländer/innen	17.931	18.839

16.4 16. Soziale Sicherheit und Serviceleistungen

16.4.2. Sozialhilfebezieher/innen 2004 - 2005 (Schluss)

Haushalte	2004	2005
Sozialhilfe beziehende Haushalte insgesamt	46.471	48.859
Einpersonen-Haushalte	24.064	24.365
Mehrpersonen-Haushalte	22.407	24.494
Haushalte ohne Kinder	32.587	33.465
Haushalte mit Kindern	13.884	15.394
Alleinerzieher/in mit 1 Kind	2.608	2.892
Alleinerzieher/in mit 2 oder mehr Kindern	1.999	2.338
Familien mit 1 Kind	3.402	3.734
Familien mit 2 oder mehr Kindern	5.875	6.430

Quelle: MA 15 und Fonds Soziales Wien.

16.5 Beihilfen für Mieter/innen 2001 - 2005

Jahr	Mietzinsbeihilfe des Bundes		Mietbeihilfe des Landes Wien		Wohnbeihilfe des Landes Wien	
	Anspruchsberechtigte am Jahresende	Auszahlungssumme in Mio. EUR	Anspruchsberechtigte am Jahresende	Auszahlungssumme in Mio. EUR	Anspruchsberechtigte im Jahresdurchschnitt	Auszahlungssumme in Mio. EUR
2001	6.094	5,38	5.886	8,21	23.778	41,03
2002	4.980	4,79	6.927	7,79	31.676	52,65
2003	4.559	4,35	6.818	8,17	38.038	61,31
2004	3.944	4,17	6.756	7,85	41.918	68,97
2005	3.255	3,62	6.729	5,55	46.539	76,63

Quelle: Buchhaltungsagentur des Bundes, MA 15 und MA 50.

16.6 Kinder, Jugend und Familie

16.6.1 Service rund um die Geburt 2001 - 2005

Jahr	Familienplanung	Mütter- und Elternberatung in Elternberatungsstellen		Informationsgespräche Sozialarbeit/ Sozialpädagogik	Gruppenangebote in Eltern-Kind-Zentren u. Elternschulen	Ausgegebene Säuglings- und Kleinkinder-ausstattungen	Wiener Familienzuschuss	
	Beratene	Beratungen	dar. erstmalige Beratungen	Beratungen	Teilnahmen	Zahl	Bezieher/innen	Jahresaufwand in Mio. EUR
2001	770	41.706	2.744	18.414	39.209	14.444	3.810	6,2
2002	1.336	41.105	4.291	18.932	44.442 ^k	15.671	4.039	6,4
2003	1.793	39.605	4.120	20.692	58.185	15.926	3.521	5,5
2004	1.253	38.758	4.027	22.696	62.189 ^k	16.115	2.798	4,9
2005	1.002	37.777	3.835	17.982	73.525	16.017	3.129	5,4

Quelle: MA 11.

16.6.2 Beratung von Kindern, Jugendlichen und Familien 2001 - 2005

Jahr	Ehe- und Familienberatung		MAG ELF Servicestelle Hotline	Soziale Dienste		Onlineberatung der MAG ELF		Kinder- und Jugendanwaltschaft
	Beratungen	Beratene	Beratungen	Psychologie	Sozialarbeit	Psychologie	Sozialarbeit	
				Beratene		Anfragen		Beratungen ¹⁾
2001	2.178	1.332	21.726	-	-	-	-	4.903
2002	2.744	1.456	24.436	-	-	255	-	4.892
2003	2.684	1.458	24.759	3.157	20.727	172	-	4.322
2004	2.648	1.492	25.996	2.908	14.823	162	-	4.498
2005	2.604	1.498	24.554	2.765	15.332	215	4.529	

¹⁾ Beratungen jeweils von Juli des Vorjahres bis Juni des laufenden Jahres (d.h. Juli 2000 bis Juni 2001: 4.903 usw).

Quelle: MA 11 und Kinder- und Jugendanwaltschaft Wien.

16.6.3 Rechtsfürsorge 2003 - 2005

Jahr	Rechtsfürsorge durch den Jugendwohlfahrtsträger		
	Vertretung zur Unterhaltssicherung ¹⁾	Vaterschaftsanerkenntnisse ²⁾	Abstammungsverfahren ³⁾
2003	22.329	279	265
2004	22.871	295	240
2005	22.992	347	261

¹⁾ Vertretungen gemäß § 212/2 ABGB u. 9 UVG.

²⁾ Vaterschaftsanerkenntnisse gemäß § 163e ABGB.

³⁾ 2003, 2004: Prozesse Vaterschaft, Unterhalt und Prozesse Bestreitung der Ehelichkeit § 156 ABGB.

Quelle: MA 11.

16.6.4 Maßnahmen zum Kinderschutz 2001 - 2005

Jahr	Gefährdungsabklärung	Hilfen zur Erziehung ¹⁾ am Jahresende					
		Unterstützung in der Erziehung (zu Hause)			Volle Erziehung (Pflegeltern, Einrichtung)		
		Zahl	durch Vereinbarung	durch gerichtliche Verfügung ²⁾	insgesamt	durch Vereinbarung	durch gerichtliche Verfügung ²⁾
2001	5.362	1.773	116	1.889	1.343	1.090	2.433
2002	6.485	1.754	113	1.867	1.333	1.050	2.383
2003	5.609	1.701	98	1.799	1.305	1.025	2.330
2004	7.994	1.848	56	1.904	1.338	1.089	2.427
2005	8.715	2.211	52	2.263	860	406	1.266

¹⁾ Gem. Wiener Jugendwohlfahrtsgesetz 1990.

²⁾ Nach §§ 176 u. 215 ABGB.

Quelle: MA 11.

16.6.5 Kinder und Jugendliche bei Pflegefamilien und in sozialpädagogischen Einrichtungen 2001 - 2005

Jahr	Kinder und Jugendliche bei Pflegefamilien und in sozialpädagogischen Einrichtungen (am 31. 12.)						
	männlich	weiblich	zusammen	davon			
				bei Pflegefamilien		in sozialpädagogischen Einrichtungen ¹⁾	
				in Wien	außerhalb Wiens	MA 11	Vertragspartner
2001	1.372	1.150	2.522	435	650	794	643
2002	1.347	1.153	2.500	446	668	732	654
2003	1.342	1.183	2.525	442	666	761	656
2004	1.360	1.263	2.623	648 ²⁾	675	748	552
2005	1.331	1.257	2.588	641	681	737	529

¹⁾ Ohne Krisenzentren.

²⁾ Verwandtenpflege wurde 2004 erstmals dazugerechnet.

Quelle: MA 11.

16.6.6 Sozialpädagogische Einrichtungen 2002 - 2005¹⁾

Jahr	Einrichtungen der MA 11		Vertragseinrichtungen	
	Plätze ²⁾	Auslastung in %	Plätze	Auslastung in %
2002	878 ³⁾	89	216	106
2003	861 ⁴⁾	88	274	100
2004	842 ⁴⁾	91	244	104
2005	826⁵⁾	91	344	101

¹⁾ Durchschnittswerte während des Jahres.

²⁾ Systemisierte Plätze ohne ³⁾ 255, ⁴⁾ ca. 200, ⁵⁾ ca. 160 Plätze im bedarfsbezogenen Einzelvertragszukauf.

Quelle: MA 11.

16.6 16. Soziale Sicherheit und Serviceleistungen

16.6.7 Beratungen am Frauentelefon der Stadt Wien 2004 - 2005

Jahr	Beratungen								
	insgesamt	davon			davon wegen				
		telefonisch	persönlich	per E-Mail	familienrechtlichen Fragen	familiären Problemen	Gewalt gegen Frauen und Kinder	Gesundheit, Schwangerschaft	Arbeit, Schule, Wohnen und Sonstigem
2004	1.758	1.228	210	320	1.071	91	73	100	423
2005	2.062	1.515	235	312	1.268	102	107	118	467

Quelle: Frauentelefon der Stadt Wien (MA 57).

16.7 Betreuung von Senioren/innen 16.7.1 Häuser für Senioren/innen - Übersicht 2000 - 2004

Jahr, Häuser	Häuser für Senioren/innen											Pflegetage
	Häuser ¹⁾	Wohnplätze	Pflegeplätze	insgesamt	Personal			Bewohner/innen				
					männlich	weiblich	zusammen	männlich	weiblich	zusammen	im Tagesdurchschnitt	
2000	78	.	.	19.733	.	.	7.515	3.331	14.965	18.296	15.403	5.637.791
2001	79	9.973	9.049	19.022	.	.	9.176	3.284	14.396	17.680	17.076	6.232.615
2002	76	10.002	9.152	19.154	.	.	9.177	3.275	14.144	17.419	16.998	6.204.201
2003	80	10.104	9.639	19.743	.	.	9.348	3.437	14.249	17.686	17.417	6.357.344
2004	78	10.347	9.195	19.542	2.315	7.881	10.196	3.370	13.960	17.330	16.879	6.160.754
Geriatrizentren der Stadt Wien	8	-	4.480	4.480	1.135	3.405	4.540	998	2.921	3.919	4.000	1.460.091
Private Häuser für Senioren/innen ²⁾ dar. Kuratorium Wiener Pensionisten-Wohnhäuser	70	10.347	4.715	15.062	1.180	4.476	5.656	2.372	11.039	13.411	12.879	4.700.663
	31	7.625	1.828	9.453	633	2.412	3.045	1.371	7.208	8.579	8.360	3.051.474

¹⁾ Wohn- u. Pflegeheime.

²⁾ Vom Jahr 2001 an wurden die außerhalb Wiens liegenden privaten Häuser nicht mehr in der Statistik berücksichtigt.

Quelle: MA 15, KAV, Kuratorium Wiener Pensionisten-Wohnhäuser und Verwaltungen der Häuser.

16.7.2 Bewohner/innen der Geriatrizentren der Stadt Wien 2001 - 2005

Jahr, Geschlecht	Bewohner/innen am Jahresende								
	insgesamt	nach dem Familienstand		unter 50	im Alter von ... Jahren				90 und mehr
		ledig, verwitwet, geschieden	verheiratet		50	60	70	80	
60	70	80	90						
2001	4.535	4.013	522	127	186	364	932	1.830	1.096
2002	4.313	3.751	562	104	199	332	864	1.722	1.092
2003	4.230	3.680	550	120	178	371	800	1.647	1.114
				unter 50	50	60	75		90 und mehr
					bis unter				
					60	75	90		
2004	3.919	3.405	514	112	158	604	1.976		1.069
Männlich	998	721	277	71	101	305	425		96
Weiblich	2.921	2.684	237	41	57	299	1.551		973
2005	3.707	3.195	512	107	145	591	1.880		984
Männlich	950	678	272	60	89	300	404		97
Weiblich	2.757	2.517	240	47	56	291	1.476		887

Quelle: KAV.

16.8 Häuser für Wohnungslose 2001 - 2005

Jahr	Häuser	Plätze	Wohnende Personen					
			im Kalenderjahr insgesamt	davon		im Dezember	im Monatsdurchschnitt	Unterbringungen insg.
				männlich	weiblich			
am Jahresende								
2001 ¹⁾	18	2.279	3.547	2.551	996	2.229	.	.
2002 ²⁾	24	2.666	4.115 ⁴⁾	2.844	1.205	2.324	2.558	4.830
2003 ³⁾	26	2.203	3.795 ⁵⁾	2.638	1.029	2.451	2.393	4.317
2004 ³⁾	24	2.273	3.790 ⁶⁾	2.614	1.142	2.178	2.185	4.286
2005	27	2.342	3.774	2.628	1.146	2.134	2.147	4.277

¹⁾ Jene 8 Einrichtungen, die mit der ehemaligen MA 12 keinen Fördervertrag besaßen oder deren Bewohner/innen teilweise unter Selbstverwaltung standen, verfügten insgesamt über 329 Plätze und wurden ebenso wie 154 Dauerwohnplätze in 3 Einrichtungen für ehemals wohnungslose Senioren/innen nicht erfasst.

²⁾ Inklusive 104 Plätze in 3 Häusern für ehemals wohnungslose Senioren/innen.

³⁾ Inklusive 256 Plätze in 5 Häusern für ehemals wohnungslose Senioren/innen und 104 Plätze in 2 Dauerwohnhäusern.

⁴⁾⁵⁾⁶⁾ Inklusive ⁴⁾ 66, ⁵⁾ 128, ⁶⁾ 34 Personen ohne Angabe zum Geschlecht.

Quelle: Fonds Soziales Wien.

16.9 Gewalt gegen Frauen und in der Familie

16.9.1 Frauenhäuser - Übersicht 2001 - 2005

Jahr	Zahl	Plätze am Jahresende	Personen während des Jahres			Aufenthaltstage während des Jahres		
			insgesamt	davon		insgesamt	davon	
				Frauen	Kinder		Frauen	Kinder
2001	3	99	820	421	399	34.855	15.652	19.203
2002	4 ¹⁾	164	796	410	386	39.488	18.620	20.868
2003	4	164	1.035	554	481	55.332	27.611	27.721
2004	4	164	969	516	453	53.434	28.764	24.670
2005	4	164	1.106	578	528	59.170	30.107	29.063

¹⁾ Während der Übersiedlung in ein neues Gebäude blieb ein Frauenhaus von Juni bis Oktober vorübergehend geschlossen. Im Juli wurde das 4. Wiener Frauenhaus eröffnet.

Quelle: Verein Wiener Frauenhäuser - Soziale Hilfe für von Gewalt betroffene Frauen und ihre Kinder.

16.9.2 Frauenhäuser - Gewalttäter nach Art der Beziehung zur Frau und Aufenthaltsdauer der Frauen 2004 - 2005

Jahr	Gewalttäter						Aufenthaltsdauer der Frauen			
	zu-sammen	davon					bis zu 7 Tagen	bis zu einem Monat	bis zu 6 Monaten	länger als 6 Monate
		Ehemann	Exmann	Lebensgefährte	andere Person/en	keine Angabe				
2004	516	341	21	106	45	3	168	104	180	64
2005	578	368	21	130	59	-	164	108	172	55

Quelle: Verein Wiener Frauenhäuser - Soziale Hilfe für von Gewalt betroffene Frauen und ihre Kinder.

16.9.3 Beratung und Betreuung durch den 24-h-Frauennotruf der Stadt Wien 2004 - 2005

Jahr	Beratungskontakte							
	insgesamt	davon			darunter Kontaktaufnahmen wegen			
		telefonisch	persönlich	Vergewaltigung	sexuellem Missbrauch	Gewalt in der Beziehung	Psycho-terror	
2004	6.443 ^k	5.542	901	188	117	645	286	
2005	6.422	5.579	843	222	125	851	471	

Quelle: 24-h-Frauennotruf der Stadt Wien (MA 57).

16.9.4 Polizeiinterventionen bei Gewalt in der Familie 2004 - 2005

Jahr	Wegweisungen und Betretungsverbote nach dem Gewaltschutzgesetz (§ 38a SPG)		Strafanzeigen bei Gewalt in der Familie ¹⁾	Streitschlichtungen bei Gewalt in der Familie
	Wegweisungen	Betretungsverbote		
2004	1.547	1.945	360	1.333
2005	1.837	2.447	414	1.678

¹⁾ Strafverfahren gemäß § 84 Abs 1 Z 2 Sicherheitspolizeigesetz (SPG).

Quelle: Bundesministerium für Inneres.

Tabellenverzeichnis		Seite
17.1	Index der Verbraucherpreise	194
17.1.1	Verkettete Indizes 1995-2005	194
17.1.2	Gruppenindizes 2001-2005	194
17.2	Index der Großhandelspreise 2001-2005	195
17.3	Durchschnittspreise ausgewählter Waren und Dienstleistungen 2001-2005	195
17.4	Konsum 1999/00, 2004/05	197
17.4.1	Monatliche Verbrauchsausgaben pro Haushalt 1999/00, 2004/05	197
17.4.2	Ausstattungsgrad der Haushalte Wien - Österreich 1999/00, 2004/05	199
17.5	Einkommen	199
17.5.1	Index der Tariflöhne 2001-2005	199
17.5.2	Verdienste und Gehälter in der Industrie 2001-2005	199
17.5.3	Einkommen nach dem Wohnsitz 2004	200
17.5.3.1	Lohnsteuerpflichtige Einkommen der Arbeitnehmer/innen und Pensionisten/innen nach Wohnsitzbezirken 2004	200
17.5.3.2	Verteilung der lohnsteuerpflichtigen Personen mit Wiener Wohnsitz nach Jahresbruttoeinkommen 2004	202
17.5.4	Einkommen nach dem Arbeitsort 2005	203
17.5.4.1	Beitragspflichtige Bruttomonatseinkommen nach Wirtschaftstätigkeiten 2005	203
17.5.4.2	Mittlere Bruttogehälter und Bruttolöhne von Angestellten und Arbeitern/innen nach Wirtschaftstätigkeiten 2005	204
17.5.5	Einkommenssteuerstatistik 2003	205
17.5.5.1	Einkommenssteuer in Wien und Österreich 2003	205
17.5.5.2	Einkommenssteuerfälle nach Bezirken 2003	205
17.5.5.3	Einkommenssteuerpflichtige Einkommen nach Einkommensstufen 2003	206
Abbildungsverzeichnis		
Abb. 33:	Lohnsteuerpflichtige Jahresbruttoeinkommen 2004, Männer	201
Abb. 34:	Lohnsteuerpflichtige Jahresbruttoeinkommen 2004, Frauen	202

17.1 17. Preise, Lebenshaltung und Löhne

17.1 Index der Verbraucherpreise 17.1.1 Verkettete Indizes 1995-2005

Jahr, Monat	Lebens- haltungs- kostenindex für eine vierköpfige Arbeiter/- innenfamilie	Lebens- haltungs- kostenindex für eine vierköpfige Arbeiter/- innenfamilie	Index der Verbraucher- preise durch- schnittlicher Arbeitermer- innen- haushalte	Index der Verbraucher- preise vierköpfiger Arbeitermer- innen- haushalte	Index der Verbraucher- preise 66	Index der Verbraucher- preise 76	Index der Verbraucher- preise 86	Index der Verbraucher- preise 96	Index der Verbraucher- preise 00
	April 1938 = 100	April 1945 = 100	Ø 1958 = 100	Ø 1958 = 100	Ø 1966 = 100	Ø 1976 = 100	Ø 1986 = 100	Ø 1996 = 100	Ø 2000 = 100
1995	3.330,2	3.920,8	446,2	447,6	350,2	199,6	128,4	-	-
1996	3.392,0	3.993,6	454,5	455,9	356,7	203,3	130,8	-	-
1997	3.436,4	4.045,8	460,5	461,9	361,4	205,9	132,5	101,3	-
1998	3.468,0	4.083,1	464,7	466,1	364,7	207,9	133,7	102,2	-
1999	3.487,6	4.106,1	467,3	468,8	366,8	209,0	134,5	102,8	-
2000	3.569,5	4.202,6	478,3	479,8	375,4	213,9	137,6	105,2	-
2001	3.664,4	4.314,3	491,0	492,6	385,4	219,6	141,3	108,0	102,7
2002	3.730,4	4.392,1	499,9	501,4	392,3	223,5	143,8	109,9	104,5
2003	3.781,0	4.451,6	506,6	508,2	397,7	226,6	145,8	111,4	105,9
2004	3.858,9	4.543,4	517,1	518,7	405,9	231,2	148,8	113,7	108,1
2005	3.947,9	4.648,1	529,0	530,7	415,2	236,6	152,2	116,4	110,6
Jänner	3.915,7	4.610,3	524,7	526,3	411,8	234,6	150,9	115,4	109,7
Februar	3.926,5	4.622,9	526,1	527,8	412,9	235,3	151,4	115,7	110,0
März	3.944,3	4.643,9	528,5	530,2	414,8	236,4	152,0	116,2	110,5
April	3.933,6	4.631,3	527,1	528,7	413,7	235,7	151,6	115,9	110,2
Mai	3.940,7	4.639,7	528,0	529,7	414,4	236,1	151,9	116,1	110,4
Juni	3.955,0	4.656,5	530,0	531,6	415,9	237,0	152,5	116,6	110,8
Juli	3.944,3	4.643,9	528,5	530,2	414,8	236,4	152,0	116,2	110,5
August	3.951,4	4.652,3	529,5	531,1	415,6	236,8	152,3	116,5	110,7
September	3.965,7	4.669,1	531,4	533,1	417,1	237,6	152,9	116,9	111,1
Oktober	3.965,7	4.669,1	531,4	533,1	417,1	237,6	152,9	116,9	111,1
November	3.958,6	4.660,7	530,4	532,1	416,3	237,2	152,6	116,7	110,9
Dezember	3.972,9	4.677,5	532,3	534,0	417,8	238,1	153,1	117,1	111,3

Quelle: ST.AT - Direktion Volkswirtschaft (Bundes-Index).

17.1.2 Gruppenindizes 2001 - 2005

Jahr, Verbrauchsgruppe	Monat												Durch- schnitt ¹⁾
	Jän.	Feb.	März	April	Mai	Juni	Juli	August	Sept.	Okt.	Nov.	Dez.	
	Ø 2000 = 100												
2001	101,5	101,8	102,0	102,5	102,7	102,9	103,0	102,8	103,1	103,2	103,1	103,3	102,7
2002	103,6	103,7	103,9	104,3	104,6	104,7	104,6	104,8	104,8	105,0	104,9	105,2	104,5
2003	105,4	105,5	105,8	105,7	105,7	105,9	105,8	106,1	106,3	106,1	106,3	106,5	105,9
2004	106,6	107,0	107,4	107,4	107,9	108,3	108,1	108,5	108,5	108,9	109,1	109,6	108,1
2005	109,7	110,0	110,5	110,2	110,4	110,8	110,5	110,7	111,1	111,1	110,9	111,3	110,6
Ernährung und Getränke	111,0	111,5	111,7	111,0	110,7	111,0	110,1	110,1	110,4	110,8	111,1	112,0	111,0
Tabakwaren	127,6	127,6	127,7	127,7	127,7	128,7	128,7	128,7	128,7	128,7	128,7	128,7	128,3
Errichtung, Miete und Instand- haltung von Wohnungen	115,3	115,0	114,6	114,3	114,3	114,0	114,0	114,0	114,1	114,6	115,1	115,4	114,6
Beleuchtung und Beheizung	112,3	112,5	113,9	115,0	113,9	114,2	115,2	115,4	119,6	120,5	119,6	119,2	115,9
Wohnungseinrichtung und Hausrat	105,2	105,1	105,7	105,4	106,0	106,2	106,0	106,0	105,9	106,2	106,4	106,5	105,9
Bekleidung und persönliche Ausstattung	103,1	102,7	105,1	105,1	105,2	105,0	98,2	99,0	105,0	107,4	108,2	108,0	104,3
Reinigung	107,1	107,0	106,8	106,9	108,2	108,0	108,4	107,5	107,8	107,5	107,4	107,4	107,5
Gesundheit, Körperpflege	113,5	114,3	114,3	114,3	114,5	114,6	114,7	114,5	114,7	114,7	114,9	114,8	114,5
Bildung und Freizeit	108,5	109,7	110,1	109,0	109,8	110,9	113,3	113,2	110,6	109,1	107,8	109,1	110,1
Verkehr und Kommunikation	106,1	106,1	106,8	107,2	107,4	108,2	108,3	109,1	109,5	108,8	108,0	107,5	107,8

¹⁾ Durchschnitt aus gerundeten Werten.

Quelle: ST.AT - Direktion Volkswirtschaft (Bundes-Index).

17.2 Index der Großhandelspreise 2001 - 2005¹⁾

Jahres- durch- schnitt, Monat	Gesamindex	Kraftwagen	Obst, Gemüse und Kartoffeln	Fleisch, Fleischwaren, Geflügel und Wild	Milch, Milcherzeugnisse, Eier und Speiseöle	Nichtalkoholische Getränke	Alkoholische Getränke	Textilien	Bekleidung u. Bekleidungsbehör	Schuhe	Pharmazeutische Erzeugnisse und medizinische Hilfsmittel	Schreibwaren und Bürobedarf	Spiele und Spielwaren	Uhren, Edelmetallwaren u. Schmuck	Feste Brennstoffe	Eisen und Stahl	NE-Metalle	Baumaschinen
	Ø 2000 = 100																	
2001	101,5	101,7	107,2	114,7	103,2	102,6	105,8	100,6	97,8	107,4	99,8	106,5	102,2	100,0	105,3	100,3	101,8	101,6
2002	101,1	102,8	112,1	113,0	106,3	103,1	107,8	102,8	96,4	109,4	98,6	107,2	105,0	100,0	107,6	100,7	97,8	103,4
2003	102,8	105,4	125,3	114,3	107,5	103,7	109,0	104,3	98,8	109,6	97,1	108,6	105,6	100,0	110,9	109,3	93,6	104,5
2004	107,9	106,8	123,1	114,5	109,6	107,5	111,1	105,2	96,2	105,6	97,2	110,3	107,1	100,0	130,7	164,2	106,7	107,2
2005	110,1	108,3	126,3	119,7	111,0	107,7	112,6	105,8	90,0	106,0	97,7	111,5	107,8	100,0	139,9	158,8	115,5	110,8
Jänner	109,5	107,5	125,4	115,0	108,3	108,6	112,4	105,3	92,0	105,9	97,0	111,2	107,1	100,0	143,8	185,0	109,4	108,6
Februar	109,8	107,6	136,8	110,0	111,4	108,5	112,4	105,3	91,7	105,9	97,1	111,2	107,1	100,0	144,1	183,1	110,2	110,3
März	110,9	107,6	155,0	116,1	111,4	107,4	112,4	105,8	91,7	105,9	97,1	111,2	108,3	100,0	144,1	181,9	111,1	110,3
April	110,5	107,9	131,9	115,5	111,2	107,2	112,5	105,9	91,7	105,9	97,1	111,5	108,3	100,0	140,1	176,5	111,7	110,2
Mai	109,9	108,0	155,4	122,9	111,2	107,7	112,6	105,9	90,0	105,9	97,1	111,5	108,3	100,0	138,1	165,0	110,4	110,2
Juni	109,6	108,1	139,7	122,9	111,2	107,7	112,6	105,9	90,0	105,9	97,1	111,5	108,3	100,0	137,9	153,7	112,1	110,2
Juli	109,4	108,0	114,1	122,9	111,4	107,7	112,6	105,9	89,7	106,1	97,5	111,5	108,3	100,0	138,0	147,3	114,7	110,2
August	109,5	108,5	102,4	119,0	111,2	107,7	112,6	105,9	88,4	106,1	98,3	111,6	107,6	100,0	138,0	144,6	115,6	111,3
September	110,3	108,7	108,2	122,9	111,2	107,7	112,6	105,9	88,4	106,1	98,3	111,7	107,6	100,0	138,2	142,6	117,0	112,0
Oktober	110,8	109,0	110,0	122,9	111,2	107,4	112,6	105,9	88,8	106,1	98,4	111,7	107,6	100,0	138,6	142,5	119,7	112,0
November	110,2	109,0	118,0	122,9	111,2	107,1	112,6	105,9	88,6	106,1	98,4	111,7	107,6	100,0	139,2	141,4	125,3	112,2
Dezember	110,5	109,5	118,4	122,9	111,6	108,0	112,7	105,9	88,6	106,1	98,4	111,7	107,6	100,0	139,2	141,4	128,7	112,2

¹⁾ Ohne Mehrwertsteuer.

Quelle: ST.AT - Direktion Volkswirtschaft.

17.3 Durchschnittspreise ausgewählter Waren und Dienstleistungen 2001 - 2005

Ware, Dienstleistung	Preise je Mengeneinheit in EUR				
	2001	2002	2003	2004	2005
Rindfleisch, Hinteres, ohne Zuwaage, 1 kg	8,88	8,39	9,90	10,89	12,13
Rindfleisch, Vorderes, ohne Zuwaage, 1 kg	8,00	8,35	8,53	8,63	9,84
Schweinefleisch, Bauchfleisch, 1 kg	5,09	4,72	4,43	4,67	5,51
Schweinefleisch, Schopfbraten, 1 kg	6,39	6,19	6,06	6,24	7,02
Kalbfleisch, Schnitzel, ohne Zuwaage, 1 kg	20,16	20,21	20,38	21,35	22,53
Faschiertes, gemischt, 1 kg	5,64	5,41	5,36	5,28	5,50
Selch-, Frühstücks- oder Hamburgerspeck, 1 kg	8,18	9,25	8,61	8,61	9,84
Pressschinken, 100 g	1,41	1,36	1,35	1,37	1,46
Extrawurst, fein, 100 g	0,86	0,87	0,86	0,90	0,92
Salami, inländisch, 100 g	1,59	1,59	1,59	1,60	1,66
Brathuhn, frisch, 1 kg	3,82	3,79	3,42	3,49	3,57
Dorschfilet, tiefgekühlt, 400 g	3,98	4,12	4,17	4,24	4,14
Spinat, tiefgekühlt, 600 g	1,59	1,68	1,70	1,80	1,78
Leberaufstrich, 80 g	0,65	0,66	0,66	0,65	0,73
Pfirsichkonserve, 1/1 Dose	1,17	1,12	1,19	1,41	1,36
Delikatessgurken, 360 g Roheinwaage	1,32	1,29	1,38	1,34	1,33
Vollmilch, 1 l, abgepackt	0,73	0,73	0,70	0,75	0,79
Schlagobers, 0,25 l	0,70	0,74	0,73	0,73	0,73
Kondensierte Milch, 500 g	1,22	1,20	1,17	1,18	1,18
Fruchtjoghurt, 180 g	0,48	0,50	0,51	0,49	0,47
Speisetopfen, 20 % FiT, 250-g-Packung	0,65	0,63	0,63	0,63	0,64
Camembert, 330-g-Packung	2,31	2,29	2,37	2,38	2,38
Teebutter, 250-g-Packung	1,24	1,24	1,26	1,25	1,20
Sonnenblumen- od. Maiskeimöl, 1 l	2,19	2,27	2,29	2,26	2,41
Mischbrot, 970-1.000 g	2,06	2,12	2,17	2,24	2,27
Vollkornbrot, 500 g	1,53	1,51	1,51	1,55	1,57
Semmel, Stück, maschingeformt	0,25	0,26	0,27	0,28	0,28

17.3 17. Preise, Lebenshaltung und Löhne

17.3 Durchschnittspreise ausgewählter Waren und Dienstleistungen 2001 - 2005 (Fortsetzung)

Ware, Dienstleistung	Preise je Mengeneinheit in EUR				
	2001	2002	2003	2004	2005
Nussgebäck, Stück	1,37	1,41	1,42	1,45	1,37
Salzstäbchen, 250 g	0,90	0,87	0,82	0,82	0,82
Schokolade, Vollmilch-, 100 g	0,62	0,61	0,67	0,68	0,68
Feinkristallzucker, 1 kg	1,12	1,09	1,10	1,10	1,09
Marmelade, 450 g	2,02	2,09	2,23	2,38	2,37
Weizenmehl, Type W 700, 1 kg	0,65	0,64	0,70	0,77	0,77
Langkornreis, 1 kg	1,90	1,77	1,59	1,59	1,52
Teigwaren, 500 g	0,97	0,99	0,93	0,93	0,98
Suppenpulver, Beutel	0,81	0,84	0,85	0,88	0,88
Babykost, 190-g-Glas	0,94	0,90	0,90	0,86	0,85
Speisesalz, 500 g	0,36	0,37	0,37	0,38	0,39
Gärungsessig, 7,5 %, 1 l	1,67	1,65	1,67	1,66	2,84
Bier, inländisch, 1/2-l-Flasche	0,66	0,64	0,62	0,63	0,67
Weißwein, Bouteille, 0,75-l-Flasche	2,96	3,05	3,21	3,38	3,87
Sekt, 0,75-l-Flasche	6,05	6,21	5,99	5,87	4,86
Mineral- oder Tafelwasser, inländisch, 1 l	0,33	0,33	0,33	0,34	0,32
Orangensaft, 1 l	0,86	0,92	0,98	1,05	1,03
Bohnenkaffee, 500 g	3,69	3,44	3,05	2,89	3,37
Eier, inländisch, 6-Stück-Packung	1,28	1,36	1,44	1,50	1,60
Tafeläpfel, 1 kg	1,91	1,57	1,56	1,66	1,49
Bananen, 1 kg	1,76	1,79	1,73	1,70	1,81
Orangen, 1 kg	1,45	1,47	1,59	1,77	1,71
Zitronen, Stück (Klasse I)	0,25	0,25	0,27	0,26	0,25
Kiwi, Stück	0,30	0,34	0,34	0,35	0,34
Champignons, 250 g	1,13	1,19	1,11	1,07	1,02
Fisolen, 1 kg	4,20	4,29	4,29	3,76	4,27
Gurken, Stück	0,81	0,89	0,78	0,74	0,78
Karfiol, Stück	1,24	1,39	1,45	1,26	1,49
Karotten, 1 kg	0,95	0,97	0,94	0,88	0,93
Weißkraut, 1 kg	0,83	0,87	0,80	0,75	0,72
Grüner Paprika, Stück	0,51	0,54	0,54	0,52	0,55
Häuptelsalat, Stück	0,78	0,84	0,80	0,69	0,79
Tomaten, 1 kg	1,88	2,25	2,11	2,01	2,04
Zwiebeln, 1 kg	0,82	0,85	0,81	0,83	0,64
Zucchini, Stück	0,68	0,77	0,76	0,66	0,79
Kartoffeln, 1 kg	0,82	0,83	0,90	0,98	0,88
Tagesmenü im Restaurant/Gasthaus	5,81	6,05	6,35	6,38	6,63
Schnitzel, paniert	8,04	8,03	8,19	8,27	8,74
Gemischter Salat (Salatteller)	2,41	2,44	2,51	2,56	2,65
Kleiner Brauner	1,53	1,58	1,60	1,63	1,67
Colagetränk im Restaurant/Gasthaus, 0,25 l	1,98	2,00	2,04	2,09	2,08
Parkett verlegen, pro m ²	19,22	18,76	19,26	19,78	26,59
Küchenelement (Oberschrank)	140,62	130,30	127,40	136,11	137,48
Küchenelement (Unterschrank)	389,68	407,14	422,70	438,92	384,81
Sitzgarnitur (3er + 2er Bank + 1 Fauteuil)	2.490,90	2.639,20	2.857,41	2.887,37	2.914,42
Flachteller, Stück	17,57	17,59	17,86	16,15	12,90
Trinkglas, Stück	10,33	10,35	8,96	8,89	7,86
Kunststoffeimer, Stück	4,56	4,96	5,31	5,77	5,68
Bettwäsche, Garnitur	53,37	53,62	55,46	58,47	70,07
Elektroherd, Einbaugerät, Glaskeramikkochfeld	1.143,36	1.088,23	1.036,25	978,92	861,19
Mikrowelle, 750 - 900 Watt	202,34	179,70	178,40	169,56	169,50
Kühlschrank, Standgerät	302,81	318,12	311,04	294,57	266,21
Bodenstaubsauger	213,84	225,64	216,94	210,99	241,49
Waschmaschine, für 4 - 5 kg Trockenwäsche	734,36	740,10	724,48	679,50	682,38
Dampfbügeleisen	53,46	57,04	53,36	55,38	127,61
Herrenwintermantel, gefüttert	303,78	253,38	235,61	298,80	291,83
Herrenanzug	271,98	261,42	235,53	257,41	257,44
Herrenhose, keine Jeans	72,25	72,95	70,29	71,77	70,30
Herrenjacke	155,99	152,05	150,06	164,92	160,55
Herrenhemd, Gr. 40, 100% Baumwolle	37,66	37,52	39,16	43,15	42,00
Herrenunterhose, Stück	8,08	8,59	8,36	8,24	10,72
Damenmantel	136,79	144,68	160,07	155,17	128,09
Damenrock, kein Jeansrock	48,06	54,00	52,66	48,60	43,93
Damenjacke	120,46	121,52	120,53	110,77	104,88
Damenbluse	41,17	42,75	42,39	42,50	43,92
Büstenhalter, Stück	22,58	22,61	23,04	23,27	22,55
Damenstrumpfhose, Stück	4,25	4,56	4,34	4,20	4,53
Kinder-Jeans, Größe 152 ¹⁾	26,09	24,96	26,91	27,64	28,87

17.3 Durchschnittspreise ausgewählter Waren und Dienstleistungen 2001 - 2005 (Schluss)

Ware, Dienstleistung	Preise je Mengeneinheit in EUR				
	2001	2002	2003	2004	2005
Kinder-T-Shirt, Größe 152, mit Baumwolle ¹⁾	13,57	14,67	14,76	16,99	15,16
Kinderjacke, Größe 152 ¹⁾	56,20	51,02	47,67	47,78	44,71
Kinderpyjama, Größe 140, 100% Baumwolle	20,04	17,56	16,70	15,12	12,93
Strampelhöschen, für 6 Monate altes Baby	15,78	16,14	17,56	15,55	22,10
Sportfreizeitschuhe, Größe 36 - 44	58,52	62,54	64,54	71,13	76,16
Herrenhalbschuhe, Obermaterial Leder	95,14	102,08	102,35	98,33	97,90
Damenpumps, Obermaterial Leder	76,65	84,83	77,87	82,40	84,93
Kinderhalbschuhe, Größe 31 - 36	41,62	44,65	48,00	50,06	45,85
Damenhandtasche, Leder	74,48	83,29	86,33	116,80	130,88
Geldbörse, Vollleder	48,01	52,07	56,79	67,43	71,94
Chemische Reinigung, 2-teiliger Herrenanzug	11,17	11,40	12,11	11,78	15,32
Toiletteseife, 125 g	1,02	0,94	0,92	0,89	0,89
Duschgel, 250 ml	2,62	2,87	2,97	2,22	2,04
Hautcreme, 150-ml-Dose	2,61	2,46	3,21	4,91	50,31
Rasierschaum, 200 ml	2,05	2,11	2,59	2,44	2,35
Haarspray, 300 ml	3,22	3,39	4,62	4,18	3,97
Zahncreme, 100-ml-Tube	2,02	2,15	2,66	2,28	2,23
Zahnbürste, Stück	2,08	2,16	2,31	2,14	2,12
Toilett papier, 10 Rollen	3,88	3,81	3,68	3,64	3,78
Wegwerfwindeln, 50-Stk.-Pkg., für 3 - 6 kg	10,05	10,55	10,21	9,59	9,27
Dauerwelle für Damen	46,65	46,52	47,31	49,36	49,78
Normalhaarschnitt für Herren	11,30	11,47	12,36	12,75	18,81
Rezeptgebühr	4,07	4,14	4,25	4,35	4,45
Schulheft, A 4, bis 50 Blatt	1,38	1,44	1,49	1,38	1,38
Wegwerfkugelschreiber, Stück	0,33	0,34	0,56	0,76	0,84
Kinokarte, Stück	7,48	8,18	8,66	8,81	8,49
Doppelzimmer mit Frühstück, 4/5-Sternbetrieb	132,70	135,45	116,17	145,55	147,49
Reisepass (Stempelgebühren)	69,04	69,00	69,00	69,00	69,00
Briefporto, inländisch, bis 20 g	0,51	0,51	0,53	0,55	0,55
Kunststoffbaukasten	25,91	29,28	26,06	26,40	33,50
Kompaktkamera	168,74	164,94	160,47	138,82	123,57
Grundgerät für Videospiele	157,24	231,63	210,08	180,43	136,26
Radio-Recorder, Stereogerät ²⁾	118,41	113,12	119,46	125,23	115,05
Farbfernsehgerät, 60 - 82-cm-Bildschirmdiagonale	975,43	825,65	838,55	752,93	608,58
Videorecorder	281,17	238,98	190,45	168,66	273,61
Radio, Fernsehen (Kombinationsgebühr)	18,87	18,86	18,86	20,24	20,24
Normalbenzin, 1 l	0,89	0,87	0,87	0,93	1,02
Kfz-Mechanikerstunde, ohne MWSt.	79,31	84,64	87,87	92,32	94,43

¹⁾ Ab Jänner 2002: Für 9 - 10 Jahre.

²⁾ Ab 2005 Kassettenrecorder.

Quelle: ST.AT - Direktion Volkswirtschaft, aufgrund der Meldungen für die Preisstatistik (Wiener Preise).

17.4 Konsum 1999/00, 2004/05

17.4.1 Monatliche Verbrauchsausgaben pro Haushalt 1999/00, 2004/05

Ausgabengruppen	Ausgaben pro Haushalt in EUR ¹⁾²⁾							
	1999/00				2004/05			
	Wien		Österreich		Wien		Österreich	
	absolut	in %	absolut	in %	absolut	in %	absolut	in %
<i>Zahl der Haushaltsbücher</i>	668		7.098		1.794		8.400	
VERBRAUCHSAUSGABEN INSGESAMT	2.456,3	100,0	2.434,5	100,0	2.326,3	100,0	2.535,7	100,0
Ausgaben pro Kopf	1.591,5		1.351,7		1.698,5		1.625,9	
Ernährung, Alkoholfreie Getränke	279,1	11,4	322,7	13,3	279,8	12,0	330,6	13,0
Ernährung	245,6	10,0	289,2	11,9	248,1	10,7	296,5	11,7
dar. Brot, Getreideprodukte	45,1	1,8	48,7	2,0	51,5	2,2	60,7	2,4
Fleisch	53,1	2,1	69,0	2,8	55,6	2,4	73,9	2,9
Fisch	8,0	0,3	7,2	0,3	7,7	0,3	8,5	0,3
Milch, Käse, Eier	35,6	1,4	42,9	1,8	39,9	1,7	47,8	1,9
Speiseöl, Fett	8,0	0,3	10,9	0,4	7,3	0,3	9,8	0,4
Obst	20,3	0,8	24,0	1,0	21,4	0,9	23,3	0,9
Gemüse	21,8	0,9	25,4	1,0	27,9	1,2	29,5	1,2
Süßwaren	24,0	1,0	24,7	1,0	22,3	1,0	25,3	1,0
Backzutaten, Würzmittel	7,0	0,3	8,7	0,4	7,5	0,3	9,4	0,4
Alkoholfreie Getränke	33,4	1,4	34,2	1,4	31,7	1,4	34,1	1,3

17.4 17. Preise, Lebenshaltung und Löhne

17.4.1 Monatliche Verbrauchsausgaben pro Haushalt 1999/00, 2004/05 (Schluss)

Ausgabengruppen	Ausgaben pro Haushalt in EUR ¹⁾²⁾							
	1999/00				2004/05			
	Wien		Österreich		Wien		Österreich	
	absolut	in %	absolut	in %	absolut	in %	absolut	in %
Alkoholische Getränke, Tabakwaren	66,9	2,7	66,1	2,7	69,2	3,0	71,2	2,8
Alkoholische Getränke	22,5	0,9	28,3	1,2	24,6	1,1	29,1	1,1
Tabakwaren	44,3	1,8	37,8	1,6	44,5	1,9	41,8	1,7
Bekleidung und Schuhe	186,0	7,6	160,61	6,6	135,1	5,8	141,3	5,6
Bekleidung	146,8	6,0	125,0	5,1	108,6	4,7	112,5	4,4
Herrenbekleidung	(60,3)	(2,5)	40,7	1,7	34,8	1,5	34,3	1,4
Damenbekleidung	63,2	2,6	57,4	2,4	54,9	2,4	55,7	2,2
Kinder- u. Babybekleidung	(10,9)	(0,4)	16,7	0,7	11,2	0,5	15,0	0,6
Accessoires und Kurzwaren	(6,0)	(0,2)	4,9	0,2	4,8	0,2	5,6	0,2
Reinigung, Instandhaltung von Bekleidung	(4,7)	(0,2)	2,5	0,1	(2,6)	(0,1)	1,4	0,1
Schuhe	39,2	1,6	34,9	1,4	26,2	1,1	28,3	1,1
Schuhe und sonstige								
Fußbekleidung	38,5	1,6	34,9	1,4	25,6	1,1	28,0	1,1
Schuhreparatur	(0,7)	(0,0)	(0,4)	(0,0)	(0,6)	(0,0)	0,4	0,0
Wohnen, Energie	542,9	22,1	572,7	23,5	495,8	21,3	565,9	22,3
Mieten Nicht-Eigentümerwohnungen	185,3	7,5	101,7	4,2	193,6	8,3	104,1	4,1
Fiktive Mieten Eigentümerwohnungen	67,6	2,8	193,3	7,9	62,9	2,7	208,4	8,2
Wohnungsinstandhaltung	(55,2)	(2,2)	74,1	3,0	(41,7)	(1,8)	51,7	2,0
Betriebskosten, Sonstige Zahlungen	127,2	5,2	85,0	3,5	123,5	5,3	84,9	3,3
Energie	107,6	4,4	118,5	4,9	74,2	3,2	116,8	4,6
Wohnungsausstattung	167,2	6,8	172,2	7,1	127,6	5,5	157,0	6,2
Möbel und Wohnungseinrichtung	(77,0)	(3,1)	77,8	3,2	55,7	2,4	70,3	2,8
Heimtextilien	(18,2)	(0,7)	16,7	0,7	(9,6)	(0,4)	14,5	0,6
Haushaltsgeräte	(26,9)	(1,1)	29,1	1,2	(17,6)	(0,8)	23,0	0,9
Geschirr, Haushaltsartikel	(10,2)	(0,4)	12,4	0,5	10,8	0,5	10,4	0,4
Werkzeug, Gartengeräte	(12,4)	(0,5)	10,9	0,5	(8,8)	(0,4)	12,3	0,5
Waren und Dienstleistungen für den Haushalt	23,3	0,9	25,4	1,0	25,1	1,1	26,4	1,0
Gesundheit	54,5	2,2	58,1	2,4	85,6	3,7	79,5	3,1
Verkehr	338,7	13,8	365,5	15,0	304,1	13,1	408,8	16,1
Kommunikation	74,1	3,0	64,7	2,7	77,6	3,3	66,7	2,6
Freizeit, Sport, Hobby	364,8	14,9	300,1	12,3	353,8	15,2	320,1	12,6
Unterhaltungselektronik, Film-, Foto- und EDV-Geräte	57,4	2,3	40,7	1,7	52,5	2,3	47,1	1,9
Größere Gebrauchsgüter für Freizeit und Sport; Musikinstrumente	(8,7)	(0,3)	(5,1)	(0,2)	(6,2)	(0,3)	(6,4)	(0,3)
Sport-, Hobby-, Freizeitartikel	50,9	2,1	50,1	2,1	45,9	2,0	58,2	2,3
Sport-, Freizeit-, Kulturveranstaltungen	82,1	3,3	69,8	2,9	80,9	3,5	67,7	2,7
Printmedien, Papier-, Schreibwaren	40,0	1,6	40,7	1,7	39,5	1,7	37,9	1,5
Urlaubsreisen	126,5	5,1	93,7	3,9	128,8	5,5	102,9	4,1
Bildung	(8,0)	(0,3)	6,4	0,3	24,5	1,1	20,3	0,8
Hotel, Cafés, Restaurants	166,4	6,8	135,2	5,6	157,4	6,8	139,5	5,5
Gastronomie	165,0	6,7	130,8	5,4	155,5	6,7	137,1	5,4
Beherbergung, Internate	(1,8)	(0,1)	(4,5)	(0,2)	(1,9)	(0,1)	2,5	0,1
Sonstiges	209,3	8,5	212,2	8,7	215,9	9,3	234,7	9,3
dar. Körperpflege	66,1	2,7	62,5	2,6	68,0	2,9	65,4	2,6
Persönliche Ausstattung	(27,6)	(1,1)	16,7	0,7	(14,4)	(0,6)	15,6	0,6
Soziale Dienste, Kinderbetreuung	(17,4)	(0,7)	8,7	0,3	(6,8)	(0,3)	5,2	0,2
Versicherungen	71,9	2,9	92,3	3,8	87,8	3,8	115,5	4,6
Finanzdienstleistungen	(2,9)	(0,1)	(2,0)	(0,1)	(2,5)	(0,1)	1,4	0,1

¹⁾ Rundungsdifferenzen wurden nicht ausgeglichen.

²⁾ Ergebnisse, deren Zufallsfehler (bei einer angenommenen Sicherheit von 95 %) ± 30 % übersteigt, werden in Klammern ausgewiesen. Quelle: ST.AT - Direktion Bevölkerung (Konsumerhebung 2004/2005).

17.4.2 Ausstattungsgrad der Haushalte Wien - Österreich 1999/00, 2004/05

Ausstattungskriterium	Anteile pro Haushalte in %			
	1999/00		2004/05	
	Wien	Österreich	Wien	Österreich
Kommunikation				
Telefon(-anschluss)	87	87	66	71
Mobiltelefon	67	60	85	80
Internet-Anschluss	23	16	48	41
Privater und öffentlicher Verkehr				
Pkw	63	75	59	76
Darunter mehr als 1 Pkw im Haushalt	11	25	10	26
Motorrad	4	6	5	7
Moped, Mofa	3	8	.	6
Fahrrad	56	72	51	68
Zeitkarte für öffentliche Verkehrsmittel	60	38	33	21
Finanzielle Absicherung				
Lebensversicherung, Pensionsvorsorge	51	50	52	54
Private Krankenversicherung, Unfallversicherung	40	49	37	52

Quelle: ST.AT - Direktion Bevölkerung (Konsumerhebung).

17.5 Einkommen

17.5.1 Index der Tariflöhne 2001 - 2005

Gruppen- und Teilindizes	2001	2002	2003	2004	2005
	Ø 1986 = 100				
Gewerbe					
Arbeiter/innen	176,7	181,2	185,0	188,6	192,8
Davon Facharbeiter/innen	177,2	181,7	185,4	188,8	193,0
angelernte Arbeiter/innen	175,7	180,1	183,9	187,5	191,7
Hilfsarbeiter/innen	175,7	180,5	184,7	188,6	192,9
Angestellte	169,5	173,8	177,5	181,0	184,8
Industrie					
Arbeiter/innen	180,9	186,3	190,5	194,5	199,4
Davon Facharbeiter/innen	181,8	187,2	191,5	195,6	200,5
angelernte Arbeiter/innen	181,1	186,5	190,7	194,7	199,7
Hilfsarbeiter/innen	178,0	182,9	187,0	190,8	195,6
Angestellte	183,9	189,1	193,3	197,4	202,3
Handel					
Arbeiter/innen	168,3	172,8	176,4	179,8	183,7
Angestellte	166,4	170,5	174,0	177,3	181,1

Quelle: ST.AT - Direktion Unternehmen (Bundes-Index).

17.5.2 Verdienste und Gehälter in der Industrie 2001 - 2005

Jahr	Durchschnittliche Brutto-Stundenverdienste der Industrie- arbeiter/innen ¹⁾ einschließlich Akkorde und Prämien in EUR		Durchschnittliche Brutto-Monatsgehälter der Industrie- angestellten ²⁾ (ohne Bauindustrie) in EUR	
	Wien	Österreich	Wien	Österreich
2001	10,33	9,73	3.098	2.817
2002	10,56	10,15	3.230	2.925
2003	10,82	10,43	3.366	3.021
2004 ³⁾	11,01	10,64	3.211	2.994
2005³⁾	11,28	11,00	3.250	3.070

¹⁾ Erhebungsmonat jeweils September.

²⁾ Erhebungsmonat jeweils Jänner.

³⁾ Ohne Elektroindustrie.

Quelle: Wirtschaftskammer Österreich.

17.5 17. Preise, Lebenshaltung und Löhne

17.5.3 Einkommen nach dem Wohnsitz 2004

17.5.3.1 Lohnsteuerpflichtige Einkommen der Arbeitnehmer/innen und Pensionisten/innen nach Wohnsitzbezirken 2004

Bezirk	Durchschnittlicher Jahresbezug je Arbeitnehmer/in in EUR		Index des durchschnittl. Nettobezuges je Arbeitnehmer/in: Wien insges. 100,0	Durchschnittlicher Jahresbezug je Pensionist/in EUR		Index des durchschnittl. Nettobezuges je Pensionist/in: Wien insges. 100,0
	brutto	netto		brutto	netto	
Insgesamt						
1.	41.406	26.854	145,2	27.843	21.079	128,4
2.	24.054	16.640	90,0	18.938	15.407	93,9
3.	28.552	19.290	104,3	21.220	16.875	102,8
4.	31.734	21.126	114,3	23.394	18.326	111,7
5.	23.862	16.484	89,2	18.621	15.214	92,7
6.	28.510	19.132	103,5	20.624	16.560	100,9
7.	28.365	19.046	103,0	20.566	16.466	100,3
8.	31.092	20.645	111,7	24.333	18.933	115,4
9.	29.104	19.534	105,7	22.140	17.490	106,6
10.	24.056	16.765	90,7	18.777	15.351	93,5
11.	24.302	16.930	91,6	18.107	14.881	90,7
12.	24.738	17.126	92,6	19.504	15.808	96,3
13.	37.500	24.701	133,6	24.561	19.005	115,8
14.	29.136	19.809	107,1	20.890	16.661	101,5
15.	21.308	15.025	81,3	17.402	14.431	87,9
16.	23.849	16.576	89,7	19.096	15.534	94,6
17.	25.922	17.768	96,1	20.789	16.600	101,1
18.	31.381	20.915	113,1	24.355	18.891	115,1
19.	34.608	22.875	123,7	25.447	19.622	119,6
20.	22.538	15.783	85,4	18.223	14.952	91,1
21.	26.340	18.158	98,2	19.338	15.693	95,6
22.	28.281	19.355	104,7	19.515	15.854	96,6
23.	31.071	20.923	113,2	21.567	17.155	104,5
Wien	27.067	18.489	100,0	20.462	16.412	100,0
Männlich						
1.	53.273	33.770	160,6	36.739	26.551	134,9
2.	26.860	18.263	86,8	23.319	18.272	92,8
3.	33.194	21.964	104,4	26.717	20.382	103,5
4.	38.063	24.824	118,0	29.216	21.969	111,6
5.	26.681	18.108	86,1	22.188	17.535	89,1
6.	32.751	21.560	102,5	24.688	19.177	97,4
7.	32.515	21.447	102,0	25.112	19.339	98,2
8.	36.600	23.832	113,3	29.746	22.292	113,2
9.	34.380	22.627	107,6	27.715	21.022	106,8
10.	27.093	18.542	88,2	22.986	18.123	92,1
11.	27.660	18.901	89,9	22.511	17.790	90,4
12.	27.995	19.039	90,5	24.065	18.782	95,4
13.	47.769	30.745	146,2	32.168	23.812	121,0
14.	34.194	22.804	108,4	26.413	20.217	102,7
15.	23.454	16.252	77,3	20.766	16.652	84,6
16.	26.490	18.087	86,0	23.123	18.157	92,2
17.	29.671	19.940	94,8	25.775	19.780	100,5
18.	38.423	25.061	119,2	32.051	23.737	120,6
19.	43.703	28.208	134,1	33.657	24.776	125,9
20.	24.874	17.145	81,5	22.389	17.685	89,8
21.	30.660	20.700	98,4	24.239	18.911	96,1
22.	33.554	22.477	106,9	24.344	19.044	96,7
23.	37.736	24.809	118,0	27.500	21.007	106,7
Wien	31.419	21.033	100,0	25.524	19.684	100,0

17.5.3.1 Lohnsteuerpflichtige Einkommen der Arbeitnehmer/innen und Pensionisten/innen nach Wohnsitzbezirken 2004 (Schluss)

Bezirk	Durchschnittlicher Jahresbezug je Arbeitnehmer/in in EUR		Index des durchschnittl. Nettobezuges je Arbeitnehmer/in: Wien insges. 100,0	Durchschnittlicher Jahresbezug je Pensionist/in EUR		Index des durchschnittl. Nettobezuges je Pensionist/in: Wien insges. 100,0
	brutto	netto		brutto	netto	
Weiblich						
1.	28.759	19.483	124,2	22.453	17.764	124,4
2.	20.781	14.746	94,0	16.117	13.563	94,9
3.	23.651	16.466	105,0	17.795	14.690	102,8
4.	25.221	17.320	110,4	20.111	16.273	113,9
5.	20.785	14.712	93,8	16.394	13.764	96,4
6.	23.966	16.530	105,4	18.228	15.018	105,1
7.	24.249	16.665	106,3	17.920	14.794	103,6
8.	25.686	17.516	111,7	21.216	16.997	119,0
9.	23.860	16.460	104,9	19.013	15.509	108,6
10.	20.492	14.680	93,6	15.973	13.504	94,5
11.	20.431	14.658	93,5	14.893	12.758	89,3
12.	21.074	14.974	95,5	16.642	13.941	97,6
13.	27.202	18.641	118,9	20.109	16.193	113,4
14.	23.778	16.637	106,1	17.393	14.408	100,9
15.	18.747	13.560	86,5	15.312	13.051	91,4
16.	20.807	14.835	94,6	16.543	13.870	97,1
17.	21.711	15.329	97,7	17.544	14.531	101,7
18.	24.173	16.671	106,3	19.962	16.125	112,9
19.	25.271	17.401	110,9	20.589	16.572	116,0
20.	19.700	14.128	90,1	15.430	13.119	91,8
21.	21.581	15.356	97,9	15.785	13.360	93,5
22.	22.536	15.953	101,7	15.900	13.466	94,3
23.	24.024	16.814	107,2	17.421	14.463	101,3
Wien	22.270	15.684	100,0	17.171	14.284	100,0

Quelle: ST.AT - Direktion Volkswirtschaft.

**Abb. 33: Lohnsteuerpflichtige Jahresbruttoeinkommen 2004
Männer**

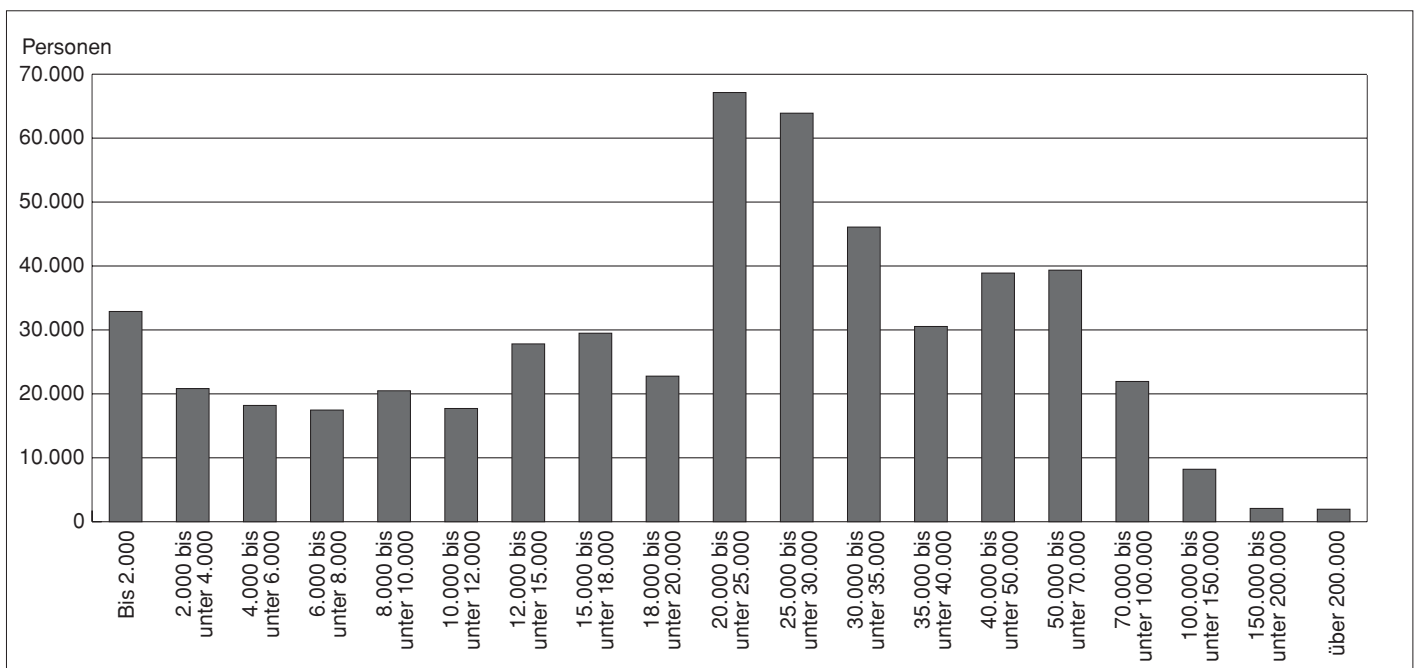

Quelle: ST.AT - Direktion Volkswirtschaft und MA 5.

17.5 17. Preise, Lebenshaltung und Löhne

Abb. 34: Lohnsteuerpflichtige Jahresbruttoeinkommen 2004
Frauen

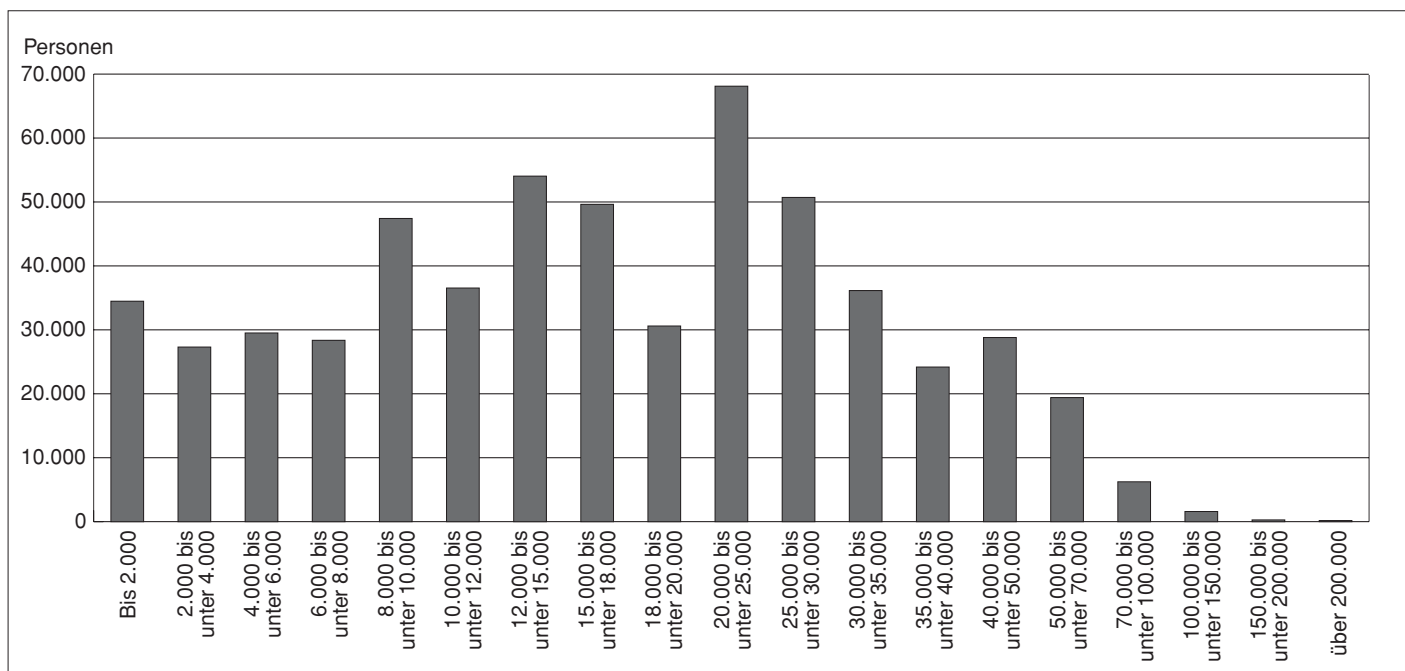

Quelle: ST.AT - Direktion Volkswirtschaft und MA 5.

17.5.3.2 Verteilung der lohnsteuerpflichtigen Personen mit Wiener Wohnsitz nach Jahresbruttoeinkommen 2004

Jahresbruttoeinkommen in EUR	Arbeitnehmer/innen			Pensionisten/innen		
	insgesamt	männlich	weiblich	insgesamt	männlich	weiblich
Bis 2.000	61.273	30.558	30.715	6.106	2.331	3.775
2.000 bis unter 4.000	36.955	17.585	19.370	11.194	3.244	7.950
4.000 bis unter 6.000	32.882	15.244	17.638	14.832	2.948	11.884
6.000 bis unter 8.000	27.872	13.753	14.119	17.973	3.717	14.256
8.000 bis unter 10.000	25.296	11.937	13.359	42.623	8.549	34.074
10.000 bis unter 12.000	25.155	11.341	13.814	29.113	6.374	22.739
12.000 bis unter 15.000	40.920	16.114	24.806	40.952	11.702	29.250
15.000 bis unter 18.000	42.093	16.525	25.568	37.042	12.966	24.076
18.000 bis unter 20.000	29.590	12.625	16.965	23.797	10.150	13.647
20.000 bis unter 25.000	80.859	39.936	40.923	54.399	27.198	27.201
25.000 bis unter 30.000	74.329	39.873	34.456	40.300	24.033	16.267
30.000 bis unter 35.000	59.430	32.901	26.529	22.814	13.191	9.623
35.000 bis unter 40.000	42.804	24.359	18.445	11.931	6.183	5.748
40.000 bis unter 50.000	54.975	32.209	22.766	12.730	6.688	6.042
50.000 bis unter 70.000	48.719	32.963	15.756	10.045	6.390	3.655
70.000 bis unter 100.000	23.442	18.275	5.167	4.745	3.667	1.078
100.000 bis unter 150.000	8.696	7.339	1.357	1.109	871	238
150.000 bis unter 200.000	2.102	1.850	252	265	233	32
200.000 und mehr	1.971	1.810	161	165	149	16
<i>Bis 47.000¹⁾</i>	<i>636.471</i>	<i>315.858</i>	<i>320.613</i>	<i>364.476</i>	<i>138.535</i>	<i>225.941</i>
Zusammen	719.363	377.197	342.166	382.135	150.584	231.551

¹⁾ Höchstbemessungsgrundlage.

Quelle: ST.AT - Direktion Volkswirtschaft und MA 5.

17.5.4 Einkommen nach dem Arbeitsort 2005

17.5.4.1 Beitragspflichtige Bruttomonatseinkommen nach Wirtschaftstätigkeiten 2005

Abschnitte und Unterabschnitte (ÖNACE)	Insgesamt			Männer			Frauen		
	25%	50% ¹⁾	75% ¹⁾	25%	50% ¹⁾	75% ¹⁾	25%	50%	75% ¹⁾
	verdienen weniger als ... EUR			verdienen weniger als ... EUR			verdienen weniger als ... EUR		
Land- und Forstwirtschaft; Fischerei und Fischzucht	1.106	1.493	2.002	1.174	1.593	2.095	886	1.263	1.773
Bergbau und Gewinnung von Steinen und Erden	3.120	.	.	3.713	.	.	1.661	3.475	.
Sachgütererzeugung	1.815	2.654	3.866	2.125	3.027	4.178	1.456	2.082	3.004
Davon									
Nahrungs- und Genussmittel und Getränke; Tabakverarbeitung	1.373	1.869	2.638	1.726	2.270	2.994	1.253	1.493	2.000
Textilien, Textilwaren und Bekleidung	1.208	1.587	2.193	1.399	2.094	3.240	1.185	1.504	1.992
Ledererzeugung und -verarbeitung, Schuhe	1.104	1.454	1.991	1.511	1.958	3.159	1.086	1.400	1.914
Be- und Verarbeitung von Holz (ohne Möbel)	1.615	1.925	2.303	1.668	1.956	2.296	1.179	1.788	2.331
Papier und Pappe, Verlagswesen, Druckerei, Vervielfältigung	2.055	2.883	3.948	2.419	3.266	.	1.714	2.423	3.253
Kokerei, Mineralölverarbeitung, Spalt- und Brutstoffe	3.575	.	.	3.920	.	.	2.480	3.970	.
Chemikalien und chemische Erzeugnisse	2.234	3.007	4.007	2.499	3.312	.	1.996	2.763	3.612
Gummi- und Kunststoffwaren	1.709	2.169	2.943	1.929	2.420	3.280	1.442	1.762	2.271
Glas, Waren aus Steinen und Erden	1.803	2.468	3.390	1.955	2.589	3.470	1.429	2.061	3.018
Metallerzeugung und -bearbeitung, Metallerzeugnisse	1.799	2.297	3.008	1.881	2.359	3.105	1.512	2.073	2.745
Maschinenbau	2.285	3.146	4.059	2.502	3.347	4.155	1.621	2.421	3.266
Büromaschinen, Datenverarbeitungsgeräte; Elektrotechnik, Feinmechanik und Optik	2.300	3.574	.	2.724	3.985	.	1.774	2.477	3.533
Fahrzeugbau	2.544	3.124	3.960	2.593	3.152	4.033	2.111	2.911	3.691
Möbel, Schmuck, Musikinstrumente usw.; Rückgewinnung	1.501	1.940	2.492	1.608	1.998	2.617	1.334	1.805	2.330
Energie- und Wasserversorgung	2.471	3.356	.	2.754	3.610	.	1.940	2.608	3.638
Bauwesen	1.808	2.048	2.905	1.852	2.063	2.924	1.213	1.852	2.700
Dienstleistungen	1.301	1.963	2.934	1.525	2.254	3.520	1.183	1.750	2.536
Davon									
Handel; Instandhaltung und Reparatur von Kfz und Gebrauchsgütern	1.328	1.927	2.916	1.644	2.319	3.512	1.155	1.584	2.336
Beherbergungs- und Gaststättenwesen	901	1.263	1.691	940	1.311	1.814	830	1.230	1.553
Verkehr und Nachrichtenübermittlung	1.527	2.115	2.885	1.577	2.181	2.971	1.463	2.001	2.689
Kredit- und Versicherungswesen	2.155	3.303	.	2.549	3.915	.	1.948	2.833	3.778
Realitätenwesen, Vermietung beweglicher Sachen, Erbringung von unternehmensbezogenen Dienstleistungen	1.258	1.983	3.103	1.555	2.333	3.704	1.055	1.668	2.566
Öffentliche Verwaltung, Landesverteidigung, Sozialversicherung	1.745	2.213	2.861	1.860	2.404	3.206	1.693	2.127	2.694
Unterrichtswesen	609	995	2.046	609	1.787	2.649	609	752	1.769
Gesundheits-, Veterinär- und Sozialwesen	1.162	1.695	2.387	1.203	1.925	2.818	1.148	1.638	2.276
Erbringung von sonstigen öffentlichen und persönlichen Dienstleistungen	1.251	1.910	2.913	1.565	2.416	3.630	1.158	1.679	2.481
Private Haushalte	585	935	1.481	499	991	2.208	600	932	1.404
Exterritoriale Organisationen und Körperschaften	1.583	2.390	3.213	1.713	2.464	3.046	1.453	2.359	3.340
Wirtschaftsklasse nicht bekannt	3.189	3.955	.	3.592	4.105	.	2.438	3.320	3.961
Alle Wirtschaftsklassen	1.449	2.083	3.103	1.699	2.333	3.602	1.236	1.812	2.612

¹⁾ In einigen Kategorien nicht verfügbar, da Einkommen über der Höchstbemessungsgrundlage.

Quelle: Hauptverband der österreichischen Sozialversicherungsträger.

17.5 17. Preise, Lebenshaltung und Löhne

17.5.4.2 Mittlere Bruttogehälter und Bruttolöhne von Angestellten und Arbeitern/innen¹⁾ nach Wirtschaftstätigkeiten 2005

Abschnitte und Unterabschnitte (ÖNACE)	Angestellte			Arbeiter/innen		
	insgesamt ²⁾	männlich ²⁾	weiblich	insgesamt	männlich	weiblich
	mittleres ³⁾ Gehalt in EUR			mittlerer ³⁾ Lohn in EUR		
Land- und Forstwirtschaft; Fischerei und Fischzucht	2.361	3.205	1.876	1.404	1.527	1.170
Bergbau und Gewinnung von Steinen und Erden	.	.	3.528	3.520	3.541	1.506
Sachgütererzeugung	3.290	3.948	2.496	2.107	2.353	1.559
Davon						
Nahrungs- und Genussmittel und Getränke; Tabakverarbeitung	2.823	3.486	2.275	1.659	2.063	1.364
Textilien, Textilwaren und Bekleidung	1.768	2.940	1.668	1.362	1.650	1.318
Ledererzeugung und -verarbeitung, Schuhe	1.447	2.412	1.403	1.518	1.686	1.357
Be- und Verarbeitung von Holz (ohne Möbel)	2.334	2.786	1.924	1.850	1.871	1.554
Papier und Pappe, Verlagswesen, Druckerei, Vervielfältigung	3.064	3.732	2.572	2.598	2.808	1.854
Kokerei, Mineralölverarbeitung, Spalt- und Brutstoffe	.	.	3.970	4.180	4.180	.
Chemikalien und chemische Erzeugnisse	3.297	3.778	2.951	2.258	2.513	1.888
Gummi- und Kunststoffwaren	2.954	3.301	2.317	1.901	2.070	1.594
Glas, Waren aus Steinen und Erden	3.076	3.672	2.242	2.267	2.351	1.437
Metallerzeugung und -bearbeitung, Metall- erzeugnisse	2.838	3.450	2.267	2.121	2.166	1.725
Maschinenbau	3.518	4.030	2.607	2.825	2.889	1.615
Büromaschinen, Datenverarbeitungsgeräte; Elektrotechnik, Feinmechanik und Optik	3.932	4.192	2.770	2.388	2.645	2.093
Fahrzeugbau	3.796	4.070	2.994	2.875	2.891	1.934
Möbel, Schmuck, Musikinstrumente usw.; Rückgewinnung	2.355	2.806	2.016	1.803	1.849	1.702
Energie- und Wasserversorgung	3.711	4.182	2.670	3.040	3.086	2.114
Bauwesen	1.939	1.939	2.042	2.130	2.147	1.280
Dienstleistungen	2.334	2.916	2.048	1.446	1.671	1.239
Davon						
Handel; Instandhaltung und Reparatur von Kfz und Gebrauchsgütern	2.088	2.829	1.681	1.675	1.841	1.268
Beherbergungs- und Gaststättenwesen	1.656	1.784	1.586	1.237	1.283	1.208
Verkehr und Nachrichtenübermittlung	2.264	2.425	2.055	1.708	1.759	1.459
Kredit- und Versicherungswesen	3.416	4.067	2.889	1.713	1.871	1.406
Realitätenwesen, Vermietung beweglicher Sachen, Erbringung von unternehmensbezogenen Dienstleistungen	2.566	3.177	2.158	1.366	1.681	1.069
Öffentliche Verwaltung, Landesverteidigung, Sozialversicherung	2.412	2.731	2.331	1.782	1.999	1.693
Unterrichtswesen	933	1.799	651	1.280	1.665	1.247
Gesundheits-, Veterinär- und Sozialwesen	1.872	2.241	1.785	1.351	1.312	1.363
Erbringung von sonstigen öffentlichen und persönlichen Dienstleistungen	2.296	2.856	2.024	1.291	1.539	1.205
Private Haushalte	975	975	981	920	991	912
Exterritoriale Organisationen und Körperschaften	2.459	2.512	2.431	1.695	1.923	1.260
Wirtschaftsklasse nicht bekannt	3.916	4.222	3.287	3.963	4.061	3.381
Alle Wirtschaftsklassen	2.399	2.953	2.100	1.678	1.918	1.302

¹⁾ Einschließlich Sonderzahlungen.

²⁾ In einigen Kategorien nicht verfügbar, da Einkommen über der Höchstbemessungsgrundlage.

³⁾ Das Medianeinkommen entspricht jenem Wert, der von 50% der Einkommensbezieher/innen unterschritten wird.

Quelle: Hauptverband der österreichischen Sozialversicherungsträger.

17.5.5 Einkommenssteuerstatistik 2003 17.5.5.1 Einkommenssteuer in Wien und Österreich 2003

Geschlecht	Veranlagungsfälle		Einkünfte	Zu versteuerndes Einkommen	Festgesetzte Einkommenssteuer
	insgesamt	mit AVAB ¹⁾			
Wien					
Männer	70.228	9.211	3.658,55	3.579,48	1.306,77
Frauen	43.893	3.684	1.432,56	1.398,15	425,85
Zusammen	114.121	12.895	5.091,10	4.977,63	1.732,62
Österreich					
Männer	375.180	71.215	16.662,01	16.148,69	5.545,06
Frauen	192.347	15.374	5.459,27	5.275,65	1.474,24
Zusammen	567.527	86.589	22.121,29	21.424,34	7.019,30

¹⁾ Alleinverdienerabsetzbetrag.
Quelle: ST.AT - Direktion Volkswirtschaft.

17.5.5.2 Einkommenssteuerfälle nach Bezirken 2003

Bezirk	Veranlagungsfälle		Einkünfte	Zu versteuerndes Einkommen	Festgesetzte Einkommenssteuer
	insgesamt	mit AVAB ¹⁾			
1.	7.270	586	480,06	470,72	184,53
2.	5.453	576	203,20	198,05	64,82
3.	7.083	840	333,53	317,52	111,79
4.	4.109	483	192,26	189,02	66,75
5.	3.604	326	120,93	118,91	36,18
6.	3.575	346	153,94	150,49	51,77
7.	3.717	401	155,36	151,92	52,04
8.	3.320	350	153,23	150,87	53,69
9.	4.720	486	220,88	217,03	77,36
10.	5.826	647	209,45	204,97	65,91
11.	2.598	320	87,93	86,03	26,69
12.	4.465	482	173,55	169,69	56,13
13.	5.975	782	317,62	312,02	115,45
14.	5.788	680	239,03	234,39	79,38
15.	3.318	301	111,38	109,58	33,81
16.	4.863	517	180,00	176,98	57,19
17.	3.575	401	149,63	146,38	50,13
18.	5.710	728	280,68	274,92	96,72
19.	7.443	956	451,82	438,28	163,77
20.	3.030	312	107,71	106,12	34,20
21.	5.680	721	226,79	222,07	73,91
22.	6.424	786	246,47	241,96	79,09
23.	6.575	868	295,65	289,73	101,31
Wien	114.121	12.895	5.091,10	4.977,63	1.732,62

¹⁾ Alleinverdienerabsetzbetrag.
Quelle: ST.AT - Direktion Volkswirtschaft.

17.5 17. Preise, Lebenshaltung und Löhne

17.5.5.3 Einkommenssteuerpflichtige Einkommen¹⁾

Einkommensstufen in EUR	Land- und Forstwirtschaft		Selbständige Arbeit		Gewerbebetrieb		Nicht selbständige Arbeit	
	Fälle	Mio. EUR	Fälle	Mio. EUR	Fälle	Mio. EUR	Fälle	Mio. EUR
Insgesamt								
Bis unter 2.000	-	-	53	0,05	40	0,02	88	0,22
2.000 bis unter 4.000	1	-0,00	56	0,12	66	0,16	147	0,56
4.000 bis unter 6.000	3	0,00	145	0,47	98	0,27	221	1,29
6.000 bis unter 8.000	11	0,06	775	5,34	1.155	8,68	351	2,50
8.000 bis unter 10.000	35	0,12	2.128	14,36	2.918	21,33	2.743	22,71
10.000 bis unter 15.000	130	0,38	5.843	41,42	7.424	61,15	11.013	120,33
15.000 bis unter 20.000	107	0,24	5.044	42,14	5.461	52,73	10.436	160,75
20.000 bis unter 25.000	102	0,53	4.234	38,47	4.289	46,86	9.838	196,97
25.000 bis unter 30.000	82	0,36	3.638	37,58	3.161	43,57	7.853	188,58
30.000 bis unter 40.000	116	0,35	5.370	65,77	4.118	72,40	10.738	320,65
40.000 bis unter 50.000	73	0,08	4.347	71,10	2.583	57,64	7.332	277,05
50.000 bis unter 70.000	102	0,55	5.288	108,83	3.030	87,08	8.587	408,45
70.000 bis unter 100.000	87	0,75	3.548	133,07	2.066	85,90	5.112	313,31
100.000 bis unter 150.000	47	0,60	2.398	173,21	1.377	78,85	2.862	220,82
150.000 bis unter 200.000	23	0,26	950	111,01	537	39,93	1.038	101,06
200.000 bis unter 500.000	36	1,04	1.251	260,38	802	105,25	1.305	185,27
500.000 und mehr	6	2,59	264	158,23	171	107,77	228	70,92
Zusammen	961	7,89	45.332	1.261,55	39.296	869,60	79.892	2.591,45
Männlich								
Bis unter 2.000	-	-	30	0,04	32	0,02	54	0,14
2.000 bis unter 4.000	1	-0,00	34	0,12	43	0,10	77	0,30
4.000 bis unter 6.000	1	0,00	99	0,34	65	0,15	129	0,71
6.000 bis unter 8.000	6	0,04	455	3,12	774	6,07	176	1,11
8.000 bis unter 10.000	15	0,08	1.113	7,98	1.857	13,92	1.191	9,75
10.000 bis unter 15.000	68	0,23	3.023	24,51	4.589	40,59	4.798	52,26
15.000 bis unter 20.000	59	0,13	2.626	25,29	3.507	36,39	4.934	76,69
20.000 bis unter 25.000	55	0,29	2.276	23,72	2.882	33,27	5.038	103,01
25.000 bis unter 30.000	39	0,19	2.046	23,15	2.202	31,05	4.254	104,25
30.000 bis unter 40.000	67	0,22	3.371	44,43	3.001	53,28	6.283	192,54
40.000 bis unter 50.000	38	0,00	3.028	51,93	2.001	44,49	4.831	188,35
50.000 bis unter 70.000	75	0,31	3.932	77,36	2.409	66,45	6.295	312,41
70.000 bis unter 100.000	62	0,32	2.832	101,12	1.657	67,61	4.041	260,50
100.000 bis unter 150.000	36	0,51	1.993	139,28	1.123	60,27	2.370	193,45
150.000 bis unter 200.000	17	0,24	808	92,03	439	28,47	881	91,59
200.000 bis unter 500.000	29	0,75	1.110	229,27	644	76,46	1.111	167,15
500.000 und mehr	5	0,71	238	142,91	147	92,99	197	66,86
Zusammen	573	4,02	29.014	986,60	27.372	651,58	46.660	1.821,08
Weiblich								
Bis unter 2.000	-	-	23	0,01	8	0,00	34	0,08
2.000 bis unter 4.000	-	-	22	0,01	23	0,06	70	0,26
4.000 bis unter 6.000	2	0,00	46	0,13	33	0,12	92	0,59
6.000 bis unter 8.000	5	0,02	320	2,22	381	2,61	175	1,39
8.000 bis unter 10.000	20	0,04	1.015	6,38	1.061	7,40	1.552	12,96
10.000 bis unter 15.000	62	0,15	2.820	16,90	2.835	20,56	6.215	68,08
15.000 bis unter 20.000	48	0,11	2.418	16,85	1.954	16,34	5.502	84,06
20.000 bis unter 25.000	47	0,24	1.958	14,75	1.407	13,59	4.800	93,96
25.000 bis unter 30.000	43	0,18	1.592	14,43	959	12,53	3.599	84,33
30.000 bis unter 40.000	49	0,13	1.999	21,33	1.117	19,12	4.455	128,11
40.000 bis unter 50.000	35	0,08	1.319	19,17	582	13,15	2.501	88,70
50.000 bis unter 70.000	27	0,23	1.356	31,48	621	20,63	2.292	96,04
70.000 bis unter 100.000	25	0,42	716	31,95	409	18,29	1.071	52,81
100.000 bis unter 150.000	11	0,09	405	33,92	254	18,57	492	27,37
150.000 bis unter 200.000	6	0,02	142	18,97	98	11,46	157	9,47
200.000 bis unter 500.000	7	0,29	141	31,11	158	28,80	194	18,11
500.000 und mehr	1	1,89	26	15,33	24	14,77	31	4,06
Zusammen	388	3,88	16.318	274,95	11.924	218,01	33.232	770,37

¹⁾ Nach Ausgleich mit Verlusten.

²⁾ Einkünfte aus wiederkehrenden Bezügen (Renten etc.), aus Veräußerungsgeschäften, Funktionsgebühren u.ä.

17. Preise, Lebenshaltung und Löhne 17.5

nach Einkommensstufen 2003

Kapitalvermögen		Vermietung und Verpachtung		Sonstige Einkünfte ²⁾		Veranlagungsfreibetrag, nicht ausgleichsfähige bzw. verrechenbare Verluste		Zusammen	
Fälle	Mio. EUR	Fälle	Mio. EUR	Fälle	Mio. EUR	Fälle	Mio. EUR	Fälle ³⁾	Mio. EUR
Insgesamt									
14	0,01	20	-0,00	-	-	16	-0,01	149	0,29
13	0,02	74	0,23	6	0,01	9	-0,00	280	1,10
11	0,02	190	0,81	3	0,00	30	-0,01	524	2,85
51	0,39	372	1,91	34	0,27	52	-0,06	2.320	19,07
159	0,46	947	2,85	102	0,55	417	-0,21	6.173	62,17
384	1,19	3.508	9,81	434	2,07	1.872	-0,92	17.790	235,44
332	0,82	3.436	11,24	422	2,04	2.033	-1,03	14.734	268,93
401	0,67	3.447	12,50	463	2,47	2.019	-0,92	12.815	297,56
372	1,02	2.939	13,43	395	2,26	1.573	-0,64	10.112	286,18
495	1,50	4.061	24,11	720	5,12	1.959	-0,82	13.774	489,08
365	1,04	2.756	20,25	537	4,35	1.260	-0,46	9.476	431,05
479	1,80	3.258	32,87	684	6,53	1.286	-0,62	10.884	645,48
372	2,24	2.205	33,44	520	6,57	637	-0,99	6.885	574,30
256	2,35	1.469	29,81	322	5,05	275	0,26	4.187	510,95
101	0,76	598	14,26	141	4,19	100	-0,33	1.570	271,13
179	3,73	890	29,78	222	10,53	133	-0,05	2.056	595,94
50	10,96	194	17,83	63	31,31	18	-0,03	392	399,59
4.034	28,98	30.364	255,11	5.068	83,35	13.689	-6,83	114.121	5.091,10
Männlich									
12	0,01	12	-0,02	-	-	10	-0,00	93	0,20
6	0,01	48	0,13	2	0,01	5	-0,00	163	0,67
4	0,00	87	0,36	2	0,00	19	-0,01	292	1,57
23	0,08	173	0,81	23	0,20	32	-0,06	1.368	11,37
65	0,16	354	0,91	46	0,31	159	-0,10	3.299	33,00
176	0,54	1.240	2,73	194	1,07	716	-0,42	9.125	121,53
158	0,35	1.450	3,96	205	0,96	921	-0,53	7.805	143,25
220	0,33	1.534	3,73	259	1,33	1.058	-0,54	7.092	165,13
230	0,62	1.393	5,01	243	1,23	841	-0,33	5.827	165,16
323	0,79	2.084	9,33	448	2,83	1.157	-0,53	8.499	302,90
253	0,42	1.558	7,99	356	2,59	905	-0,33	6.479	295,45
354	1,10	2.124	15,10	522	4,50	1.049	-0,51	8.014	476,72
300	1,66	1.601	16,99	416	4,85	544	-0,96	5.408	452,09
211	1,68	1.115	16,00	262	3,73	254	0,26	3.401	415,20
88	0,74	488	9,05	119	2,94	94	-0,22	1.302	224,85
147	2,24	702	15,35	184	7,94	121	-0,11	1.722	499,05
43	10,77	166	10,81	57	25,32	17	0,05	339	350,42
2.613	21,53	16.129	118,26	3.338	59,81	7.902	-4,33	70.228	3.658,54
Weiblich									
2	0,00	8	0,01	-	-	6	-0,00	56	0,10
7	0,01	26	0,09	4	0,00	4	-0,00	117	0,43
7	0,01	103	0,45	1	0,00	11	-0,01	232	1,29
28	0,30	199	1,10	11	0,06	20	-0,01	952	7,71
94	0,31	593	1,94	56	0,24	258	-0,11	2.874	29,17
208	0,64	2.268	7,08	240	1,00	1.156	-0,50	8.665	113,92
174	0,47	1.986	7,28	217	1,08	1.112	-0,50	6.929	125,67
181	0,34	1.913	8,77	204	1,15	961	-0,37	5.723	132,42
142	0,40	1.546	8,42	152	1,03	732	-0,30	4.285	121,01
172	0,71	1.977	14,78	272	2,29	802	-0,29	5.275	186,18
112	0,62	1.198	12,26	181	1,76	355	-0,13	2.997	135,60
125	0,69	1.134	17,77	162	2,03	237	-0,11	2.870	168,76
72	0,59	604	16,46	104	1,72	93	-0,04	1.477	122,21
45	0,67	354	13,80	60	1,32	21	-0,00	786	95,75
13	0,02	110	5,21	22	1,25	6	-0,11	268	46,28
32	1,48	188	14,44	38	2,59	12	0,06	334	96,89
7	0,19	28	7,01	6	6,00	1	-0,07	53	49,17
1.421	7,45	14.235	136,85	1.730	23,53	5.787	-2,49	43.893	1.432,55

³⁾ Entspricht nicht der Summe der Fälle nach Einkunftsarten, da in vielen Fällen Mehrfacheinkünfte bestehen.

Quelle: ST.AT - Direktion Volkswirtschaft.

Tabellenverzeichnis

	Seite	
18.1	Bildung - Übersicht 2000/01 - 2005/06	210
18.2	Institutionelle Kinderbetreuung	211
18.2.1	Kinderbetreuungseinrichtungen 2001/02 - 2005/06	211
18.2.2	Kinder in Kinderbetreuungseinrichtungen 2001/02 - 2005/06	212
18.2.3	Kinderbetreuungseinrichtungen und eingeschriebene Kinder nach Bezirken 2005/06	212
18.2.4	Mädchen in Kinderbetreuungseinrichtungen nach Bezirken 2005/06	213
18.2.5	Buben in Kinderbetreuungseinrichtungen nach Bezirken 2005/06	213
18.3	Allgemein bildende Schulen 2000/01 - 2004/05	214
18.4	Berufsbildende Schulen und Akademien, Anstalten der Lehrer- und Erzieherbildung 2000/01 - 2004/05	214
18.5	Wissenschaftliche Universitäten und Universitäten der Künste	215
18.5.1	Wissenschaftliches und künstlerisches Personal an wissenschaftlichen Universitäten und Universitäten der Künste 1999/00 - 2004/05	215
18.5.2	Ordentliche Studierende 2000/01 - 2004/05	216
18.5.3	Regionale Herkunft der inländischen ordentlichen Studierenden 2004/05	217
18.5.4	Regionale Herkunft der ausländischen ordentlichen Studierenden 2004/05	217
18.5.5	Inskribierte Studien von ordentlichen Studierenden nach Studienrichtungsgruppen 2000/01 - 2004/05	218
18.5.6	Inskribierte Studien erstzugelassener ordentlicher Studierender nach Studienrichtungsgruppen 2000/01 - 2004/05	219
18.5.7	Studienabschlüsse an wissenschaftlichen Universitäten und Universitäten der Künste 2003/04	221
18.6	Fachhochschulen 2000/01 - 2004/05	222
18.7	Wohnbevölkerung nach höchster abgeschlossener Ausbildung 2001	224
18.7.1	Wohnbevölkerung über 15 Jahre nach höchster abgeschlossener Ausbildung und Bezirken 2001	224
18.7.2	Wohnbevölkerung über 15 Jahre nach höchster abgeschlossener Ausbildung und Altersgruppen in Prozent 2001	225

18.1 Bildung - Übersicht 2000/01 - 2005/06

Betreuungsjahr, Institutionelle Kinderbetreuung	Einrichtungen	Gruppen	Kinder		
			insgesamt	männlich	weiblich
2000/01	1.606	3.195	64.421	33.207	31.214
2005/06	1.863	3.386	67.719	34.759	32.960

Schuljahr, Schulsparten	Schulen, Universitäten	Klassen, Lehrgänge	Schüler/innen, Studierende		
			insgesamt	männlich	weiblich
Allgemein bildende Pflichtschulen					
1999/00	470	4.682	100.725	53.382	47.343
2004/05	428	4.608	103.473	54.805	48.668
Allgemein bildende höhere Schulen					
1999/00	86	2.089	51.289	23.771	27.518
2004/05	87	2.281	55.534	25.958	29.576
Sonstige allgemein bildende Schulen mit eigenem Statut					
2000/01	18	95	1.277	657	620
2002/03	22	106	1.322	668	654
Berufsbildende Pflichtschulen					
1999/00	31	795	18.938	11.833	7.105
2004/05	27	785	17.726	11.007	6.719
Berufsbildende mittlere und höhere Schulen¹⁾					
1999/00	142	1.327	32.383	16.361	16.022
2004/05	81	1.276	37.633	18.434	19.199
Sonstige berufsbildende Schulen mit eigenem Statut					
2000/01	18	90	1.693	695	998
2002/03	21	105	1.903	826	1.077
Berufsbildende Akademien für Sozialarbeit und im Gesundheitswesen					
1999/00	14	43	1.419	230	1.189
2004/05	.	.	1.290	196	1.094
Anstalten der Lehrer- und Erzieherbildung					
1999/00	16	161	6.714	1.839	4.875
2004/05	16	148	7.103	2.121	4.982
Fachhochschulen					
1999/00	13	.	2.436	1.586	850
2004/05	33	.	6.040	3.783	2.257
Wissenschaftliche Universitäten und Universitäten der Künste					
1999/00	8	.	130.036	63.719	66.317
2004/05	9	.	123.585	56.354	67.231

¹⁾ Beginnend mit Schuljahr 2004/05 einschließlich mittlere Schulen im Gesundheitswesen.

Quelle: ST. AT - Direktion Bevölkerung, ab 2003/04: Statistisches Taschenbuch, hg. vom BM für Bildung, Wissenschaft und Kultur.

Erläuterungen

In der **Schul- und Kinderbetreuungsstatistik** werden jeweils die Einrichtungen und Schularten gezählt, nicht die Gebäude.

Erhalter: Öffentliche Kinderbetreuungseinrichtungen sind städtische Kindergärten und Übungskindergärten des Bundes.

Laut Privatschulgesetz gilt im Bereich der Pflichtschulen eine Schule als privat, wenn ihr Erhalter weder Bund, Land noch Gemeinde ist. Bei allen anderen Schulsparten gilt eine Schule dann als privat, wenn ihr Erhalter nicht der Bund ist.

Betreuungsformen in der **institutionellen Kinderbetreuung:** Kinderkrippen, Kindergärten, Horte, Altersgemischte Einrichtungen. Altersgemischte Einrichtungen sind „Familiengruppen für Kinder bis zum Beginn der Schulpflicht oder für 3- bis 10-jährige Kinder“, die im Kindertagesheimgesetz 2003 erstmals begrifflich aufscheinen. Bisher wurden die Plätze in der Statistik dem Alter entsprechend auf die anderen Formen aufgeteilt.

Die Tabellen des Schulwesens wurden **2003/04 reduziert**, da es sich bei den Angaben um eine Hochrechnung von ST.AT handelt. Einige Bereiche können durch die Hochrechnung nicht dargestellt werden, und zwar die privaten Schulen, die bezirkweise Aufgliederungen der Schulen, die Schüler/innen nach Schulstufen sowie die Lehrer/innen. Ab 2003/04 gibt es für **Akademien des Gesundheitswesens** nur Schüler/innenzahlen, inkludiert sind hier nun auch private Schulen.

Schulen mit **eigenem Statut** sind Privatschulen mit eigenem Lehrplan.

Die Einführung der Studiengebühren 2001/02 führte zu Rückgängen bei den Studierenden und belegten Studien.

Die medizinische Fakultät der Universität Wien wurde 2004/05 zur eigenständigen **Medizinischen Universität Wien**.

18.2 Institutionelle Kinderbetreuung

18.2.1 Kinderbetreuungseinrichtungen 2001/02 - 2005/06

Bezeichnung	2001/02		2002/03		2003/04		2004/05		2005/06	
	ins-gesamt	öffentlich ¹⁾	ins-gesamt	öffentlich ¹⁾	ins-gesamt	öffentlich ¹⁾	ins-gesamt	öffentlich ¹⁾	ins-gesamt	öffentlich ¹⁾
Kinderbetreuungseinrichtungen (KBE) zusammen	1.641	854	1.639	855	1.672	855	1.764	877	1.863	873
Kleinkinderkrippen	417	234	412	231	415	225	421	223	428	221
Kindergärten ²⁾	768	377	758	372	768	372	744	372	755	371
Horte ²⁾	414	238	423	244	425	242	429	243	444	241
Altersgemischte Einrichtungen	42	5	46	8	64	16	170	39	236	40
Gruppen zusammen	3.219	1.680	3.180	1.658	3.231	1.647	3.265	1.653	3.386	1.656
Davon in Kleinkinderkrippen	563	337	546	320	546	304	544	294	547	289
Kindergärten	1.739	891	1.718	881	1.733	879	1.630	866	1.642	875
Horten	791	444	790	443	806	442	813	447	830	441
Altersgemischten Einrichtungen	126	8	126	14	146	22	278	46	367	51
Platzkapazität in KBE zusammen	74.501	36.603	74.176	36.198	75.048	36.134	73.884	35.965	76.800	36.187
Davon in Kleinkinderkrippen	12.337	5.453	12.405	5.222	9.731	4.907	8.995	4.661	8.973	4.565
Kindergärten	43.308	20.642	42.852	20.520	37.453	19.807	35.901	19.544	36.099	19.523
Horten	18.856	10.508	18.919	10.456	19.110	10.087	18.913	10.047	19.291	10.009
Altersgemischten Einrichtungen ³⁾	-	-	-	-	8.754	1.333	10.075	1.713	12.437	2.090
Versorgungsquote mit KBE-Plätzen in %										
1,5- bis 3-Jährige	53,5	-	57,0	-	57,8	-	53,4	-	55,9	-
3- bis 6-Jährige	93,5	-	96,6	-	95,7	-	87,2	-	87,2	-
6- bis 10-Jährige	-	-	-	-	-	-	33,8	-	35,2	-
Auslastung insgesamt in %	86,1	92,6	85,6	93,2	85,5	93,2	89,3	94,7	88,2	94,5
KBE, die Betreuung durch ... anbieten										
Ärztinnen/Ärzte	561	513	568	517	601	534	613	543	644	575
Fachpsychologinnen/en	692	434	680	446	794	491	793	495	827	539
Sozialarbeiterinnen/er	457	439	418	397	330	305	304	286	327	304
Reihenuntersuchung	506	461	516	467	-	-	-	-	-	-
Sehtest	883	460	886	473	898	481	883	489	902	496
Hörtest	903	472	894	481	885	469	866	484	877	485
Ambulante Sonderkindergärtnerinnen/er	557	535	562	546	638	621	643	629	699	666
Logopädische Betreuung	608	432	622	436	661	471	724	475	707	488
Betreuungspersonal insgesamt	9.209	5.686	9.221	5.648	9.609	5.618	10.187	5.721	10.574	5.719
weiblich	10.015	5.676	10.348	5.660
männlich	172	45	226	59
Davon in Kleinkinderkrippen	1.946	1.406	1.906	1.332	1.966	1.202	2.034	1.205	2.023	1.180
weiblich	2.021	1.200	2.005	1.171
männlich	13	5	18	9
Kindergärten	5.111	3.034	5.038	3.013	5.201	3.063	5.083	3.044	5.137	3.065
weiblich	5.012	3.023	5.056	3.043
männlich	71	21	81	22
Horten	1.786	1.213	1.885	1.248	1.992	1.272	2.160	1.306	2.257	1.290
weiblich	2.094	1.287	2.176	1.269
männlich	66	19	81	21
Altersgemischten Einrichtungen	366	33	392	55	450	81	910	166	1.157	184
weiblich	888	166	1.111	177
männlich	22	-	46	7
Betreuungsplätze bei Tagesmüttern/-vätern	1.260	.	.	.	1.362	.
Kinder in Nachmittagsbetreuung in Schulen	25.810	.	.	.	24.742	6.588

¹⁾ Städtische Kinderbetreuungseinrichtungen sowie Übungskindergärten des Bundes.

²⁾ Allgemeine, Integrations-, Sonder-, Heilpädagogische und Übungskindergärten bzw. Horte.

³⁾ Altersgemischte Einrichtungen sind „Familiengruppen für Kinder bis zum Beginn der Schulpflicht oder für 3- bis 10-jährige Kinder“, die im Kindertagesheimgesetz 2003 erstmals begrifflich aufscheinen. Bisher wurden die Plätze in der Statistik dem Alter entsprechend auf die anderen Formen aufgeteilt. Erstmals wurden 2005/06 auch Kindergruppen als alterserweiterte Gruppen miteinbezogen, da sie in Wien die Kriterien institutioneller Kinderbetreuung erfüllen.

Quelle: ST.AT - Direktion Bevölkerung und MA 10.

18.2.2 Kinder in Kinderbetreuungseinrichtungen 2001/02 - 2005/06

Bezeichnung	2001/02		2002/03		2003/04		2004/05		2005/06	
	ins-gesamt	öffentlich ¹⁾	ins-gesamt	öffentlich ¹⁾	ins-gesamt	öffentlich ¹⁾	ins-gesamt	öffentlich ¹⁾	ins-gesamt	öffentlich ¹⁾
Eingeschriebene Kinder insgesamt	64.146	33.881	63.463	33.719	4) 64.166	33.681	65.999	34.043	67.719	34.185
weiblich	30.976	16.327	30.645	16.285	31.140	16.232	31.960	16.354	32.960	16.446
männlich	33.170	17.554	32.818	17.434	33.026	17.449	34.039	17.689	34.759	17.739
Davon in Kleinkinderkrippen	8.025	4.830	7.621	4.577	7.516	4.399	7.663	4.329	7.656	4.249
weiblich	3.866	2.324	3.684	2.217	3.618	2.088	3.700	2.108	3.609	1.992
männlich	4.159	2.506	3.937	2.360	3.898	2.311	3.963	2.221	4.047	2.257
Kindergärten ²⁾	37.307	19.509	36.960	19.435	36.998	19.449	35.630	19.278	35.673	19.423
weiblich	18.185	9.560	17.965	9.518	18.081	9.494	17.376	9.348	17.385	9.421
männlich	19.122	9.949	18.995	9.917	18.917	9.955	18.254	9.930	18.288	10.002
Horten	2.419	214	16.380	9.352	16.649	9.287	16.995	9.355	17.315	9.187
weiblich	1.150	107	7.789	4.387	7.981	4.387	8.108	4.375	8.381	4.349
männlich	1.269	107	8.591	4.965	8.668	4.900	8.887	4.980	8.934	4.838
Altersgem. Einrichtungen ³⁾	16.395	9.328	2.502	355	3.003	546	5.711	1.081	7.075	1.326
weiblich	7.775	4.336	1.207	163	1.460	263	2.776	523	3.585	684
männlich	8.620	4.992	1.295	192	1.543	283	2.935	558	3.490	642
Staatsbürgerschaft der Kinder										
Österreich	52.881	26.908	52.062	26.599	52.295	26.464	54.033	27.111	55.772	27.612
Andere, keine, unbekannt	11.265	6.973	11.401	7.120	11.871	7.217	11.966	6.932	11.947	6.573
Situation der Eltern										
Kinder mit berufstätiger Mutter in Vollzeit	34.397	18.621	31.427	16.669	30.582	15.237	30.519	14.820	29.712	14.214
berufstätiger Mutter in Teilzeit	9.066	4.057	9.640	4.440	11.726	5.128	12.497	5.792	13.477	5.933
alleinerziehender Mutter	11.090	7.281	10.948	7.183	12.605	7.656	12.575	7.441	12.865	7.186
alleinerziehendem Vater	512	375	536	400	577	393	553	222	668	345
Betreuungsdauer der Kinder										
Kinder ganztägig betreut	43.538	27.024	44.463	28.391	41.451	25.851	45.143	28.068	45.639	27.717
vormittags betreut	13.958	6.586	12.328	5.199	13.214	5.484	12.960	5.248	13.110	5.500
nachmittags betreut	6.650	271	6.672	129	9.501	2.346	7.896	727	8.970	968
Kinder, die ein Mittagessen erhalten	54.177	29.183	53.427	28.715	54.265	28.631	56.206	29.043	58.048	29.145

¹⁾ Städtische Kinderbetreuungseinrichtungen sowie Übungskindergärten des Bundes.

²⁾ Allgemeine, Integrations-, Sonder-, Heilpädagogische und Übungskindergärten bzw. Horte.

³⁾ Altersgemischte Einrichtungen sind „Familiengruppen für Kinder bis zum Beginn der Schulpflicht oder für 3- bis 10-jährige Kinder“, die im Kindertagesheimgesetz 2003 erstmals begrifflich aufscheinen. Bisher wurden die Plätze in der Statistik dem Alter entsprechend auf die anderen Formen aufgeteilt. Erstmals wurden 2005/06 auch Kindergruppen als alterserweiterte Gruppen miteinbezogen, da sie in Wien die Kriterien institutioneller Kinderbetreuung erfüllen.

Quelle: ST.AT - Direktion Bevölkerung und MA 10.

18.2.3 Kinderbetreuungseinrichtungen und eingeschriebene Kinder nach Bezirken 2005/06

Bezirk	Kinderbetreuungs-einrichtungen		Eingeschriebene Kinder (in)											
			Kleinkinderkrippen		allgemeinen Kindergärten		sonder- bzw. heilpädagogischen, Integrations- und Übungskindergärten		altersgemischten Kinderbetreuungs-einrichtungen		Horten		zusammen	
	ins-gesamt	öffentlich	ins-gesamt	öffentlich	ins-gesamt	öffentlich	ins-gesamt	öffentlich	ins-gesamt	öffentlich	ins-gesamt	öffentlich	ins-gesamt	öffentlich
1.	28	8	138	32	482	70	64	64	-	-	180	86	864	252
2.	93	40	496	191	1684	789	159	159	238	96	1109	611	3.686	1.846
3.	96	38	351	200	1726	798	118	118	559	25	827	339	3.581	1.480
4.	37	14	105	47	514	192	96	96	90	-	475	131	1.280	466
5.	46	16	178	103	816	382	39	39	267	-	211	88	1.511	612
6.	36	12	109	46	302	103	39	39	291	46	286	124	1.027	358
7.	40	4	152	33	697	85	39	39	123	-	350	-	1.361	157
8.	24	7	119	39	359	163	73	18	56	-	266	161	873	381
9.	57	24	241	97	620	263	86	86	283	37	521	422	1.751	905
10.	174	91	680	432	2765	1502	275	275	751	274	1809	1045	6.280	3.528
11.	100	51	477	270	1894	944	126	126	254	24	769	472	3.520	1.836
12.	79	33	298	169	1519	834	85	85	428	74	739	328	3.069	1.490
13.	60	9	159	16	1032	282	-	-	412	18	466	69	2.069	385
14.	89	38	323	202	1692	950	-	-	386	24	665	348	3.066	1.524
15.	64	25	261	128	1272	604	220	176	132	25	549	173	2.434	1.106
16.	88	41	360	194	1622	947	108	108	318	55	809	466	3.217	1.770
17.	49	21	145	91	914	405	53	37	130	-	621	381	1.863	914
18.	58	16	177	41	1084	342	58	40	169	23	527	223	2.015	669
19.	83	39	210	92	1472	632	156	141	213	67	1081	576	3.132	1.508
20.	60	45	342	246	1451	1000	114	114	61	-	514	423	2.482	1.783
21.	170	120	836	679	2853	2152	449	449	546	206	1166	1023	5.850	4.509
22.	223	120	1053	606	4070	2183	304	304	948	272	2145	928	8.520	4.293
23.	109	61	446	295	1993	1130	179	158	420	60	1230	770	4.268	2.413
Wien	1.863	873	7.656	4.249	32.833	16.752	2.840	2.671	7.075	1.326	17.315	9.187	67.719	34.185

Quelle: ST.AT - Direktion Bevölkerung.

18.2.4 Mädchen in Kinderbetreuungseinrichtungen nach Bezirken 2005/06

Bezirk	Eingeschriebene Mädchen (in)											
	Kleinkinderkrippen		allgemeinen Kindergärten		sonder- bzw. heilpädagogischen, Integrations- und Übungskindergärten		altersgemischten Kinderbetreuungseinrichtungen		Horten		zusammen	
	ins-gesamt	öffentlich	ins-gesamt	öffentlich	ins-gesamt	öffentlich	ins-gesamt	öffentlich	ins-gesamt	öffentlich	ins-gesamt	öffentlich
1.	70	17	244	36	28	28	-	-	79	43	421	124
2.	237	88	873	405	67	67	115	43	554	294	1.846	897
3.	163	93	863	390	45	45	297	17	411	168	1.779	713
4.	56	26	258	93	36	36	47	-	223	63	620	218
5.	96	53	395	186	18	18	127	-	101	48	737	305
6.	67	27	149	45	18	18	156	27	120	50	510	167
7.	74	15	345	40	19	19	59	-	165	-	662	74
8.	60	21	190	92	27	7	25	-	131	80	433	200
9.	119	47	312	136	45	45	141	22	232	185	849	435
10.	320	219	1.364	765	124	124	371	136	879	495	3.058	1.739
11.	224	119	952	474	55	55	126	11	366	212	1.723	871
12.	133	78	749	389	32	32	226	35	366	163	1.506	697
13.	81	7	494	139	-	-	202	6	246	38	1.023	190
14.	141	88	788	461	-	-	203	14	326	181	1.458	744
15.	137	59	602	287	98	75	65	11	250	82	1.152	514
16.	157	88	812	476	48	48	177	36	415	220	1.609	868
17.	64	37	448	186	28	22	65	-	288	185	893	430
18.	92	20	526	156	27	20	78	13	270	101	993	310
19.	100	46	721	307	76	67	116	38	510	271	1.523	729
20.	158	117	699	484	53	53	38	-	229	191	1.177	845
21.	388	317	1.397	1.059	215	215	266	104	525	457	2.791	2.152
22.	479	285	1.934	1.031	145	145	473	137	1.087	442	4.118	2.040
23.	193	125	985	574	81	71	212	34	608	380	2.079	1.184
Wien	3.609	1.992	16.100	8.211	1.285	1.210	3.585	684	8.381	4.349	32.960	16.446

Quelle: ST.AT - Direktion Bevölkerung.

18.2.5 Buben in Kinderbetreuungseinrichtungen nach Bezirken 2005/06

Bezirk	Eingeschriebene Buben (in)											
	Kleinkinderkrippen		allgemeinen Kindergärten		sonder- bzw. heilpädagogischen, Integrations- und Übungskindergärten		altersgemischten Kinderbetreuungseinrichtungen		Horten		zusammen	
	ins-gesamt	öffentlich	ins-gesamt	öffentlich	ins-gesamt	öffentlich	ins-gesamt	öffentlich	ins-gesamt	öffentlich	ins-gesamt	öffentlich
1.	68	15	238	34	36	36	-	-	101	43	443	128
2.	259	103	811	384	92	92	123	53	555	317	1.840	949
3.	188	107	863	408	73	73	262	8	416	171	1.802	767
4.	49	21	256	99	60	60	43	-	252	68	660	248
5.	82	50	421	196	21	21	140	-	110	40	774	307
6.	42	19	153	58	21	21	135	19	166	74	517	191
7.	78	18	352	45	20	20	64	-	185	-	699	83
8.	59	18	169	71	46	11	31	-	135	81	440	181
9.	122	50	308	127	41	41	142	15	289	237	902	470
10.	360	213	1.401	737	151	151	380	138	930	550	3.222	1.789
11.	253	151	942	470	71	71	128	13	403	260	1.797	965
12.	165	91	770	445	53	53	202	39	373	165	1.563	793
13.	78	9	538	143	-	-	210	12	220	31	1.046	195
14.	182	114	904	489	-	-	183	10	339	167	1.608	780
15.	124	69	670	317	122	101	67	14	299	91	1.282	592
16.	203	106	810	471	60	60	141	19	394	246	1.608	902
17.	81	54	466	219	25	15	65	-	333	196	970	484
18.	85	21	558	186	31	20	91	10	257	122	1.022	359
19.	110	46	751	325	80	74	97	29	571	305	1.609	779
20.	184	129	752	516	61	61	23	-	285	232	1.305	938
21.	448	362	1.456	1.093	234	234	280	102	641	566	3.059	2.357
22.	574	321	2.136	1.152	159	159	475	135	1.058	486	4.402	2.253
23.	253	170	1.008	556	98	87	208	26	622	390	2.189	1.229
Wien	4.047	2.257	16.733	8.541	1.555	1.461	3.490	642	8.934	4.838	34.759	17.739

Quelle: ST.AT - Direktion Bevölkerung.

18.3 Allgemein bildende Schulen 2000/01 – 2004/05

Schuljahr, Schularten	Schulen	Klassen	Schüler/innen			Lehrer/innen		
			männlich	weiblich	insgesamt	männlich	weiblich	insgesamt
Volksschulen								
2000/01	275	2.810	33.113	31.235	64.348	339	5.291	5.630
2001/02	269	2.747	32.854	31.028	63.882	349	5.278	5.627
2002/03	264	2.686	32.734	30.927	63.661	339	5.350	5.689
2003/04	262	2.619	32.498	30.570	63.068	.	.	.
2004/05	261	2.660	32.028	30.423	62.451	308	4.960	5.268
Hauptschulen								
2000/01	122	1.315	16.961	14.082	31.043	1.035	2.856	3.891
2001/02	120	1.313	17.252	14.535	31.787	1.033	2.919	3.952
2002/03	120	1.330	17.830	15.063	32.893	1.041	2.935	3.976
2003/04	119	1.332	18.200	15.516	33.716	.	.	.
2004/05	119	1.363	18.465	15.566	34.031	915	2.713	3.628
Sonderschulen								
2000/01	44	456	2.359	1.337	3.696	308	1.970	2.278
2001/02	47	425	2.374	1.345	3.719	314	2.001	2.315
2002/03	41	440	2.388	1.268	3.656	317	2.067	2.384
2003/04	40	433	2.420	1.263	3.683	.	.	.
2004/05	40	452	2.293	1.296	3.589	280	1.896	2.176
Polytechnische Schulen								
2000/01	8	105	1.431	886	2.317	117	140	257
2001/02	7	108	1.633	996	2.629	117	142	259
2002/03	7	125	1.804	1.232	3.036	114	153	267
2003/04	8	132	2.030	1.384	3.414	.	.	.
2004/05	8	133	2.019	1.383	3.402	231	326	557
Allgemein bildende Pflichtschulen zusammen								
2000/01	449	4.686	53.864	47.540	101.404	1.799	10.257	12.056
2001/02	443	4.593	54.113	47.904	102.017	1.813	10.340	12.153
2002/03	432	4.581	54.756	48.490	103.246	1.811	10.505	12.316
2003/04	429	4.516	55.148	48.733	103.881	.	.	.
2004/05	428	4.608	54.805	48.668	103.473	1.734	9.895	11.629
Allgemein bildende höhere Schulen								
2000/01	85	2.095	23.850	27.500	51.350	1.913	3.893	5.806
2001/02	85	2.154	24.223	27.722	51.945	1.895	3.871	5.766
2002/03	86	2.191	24.783	28.226	53.009	1.913	3.905	5.818
2003/04	87	2.258	25.393	28.618	54.011	.	.	.
2004/05	87	2.281	25.958	29.576	55.534	1.870	3.844	5.714

Quelle: ST. AT - Direktion Bevölkerung, ab 2003/04: Statistisches Taschenbuch, hg. vom BM für Bildung, Wissenschaft und Kultur.

18.4 Berufsbildende Schulen und Akademien, Anstalten der Lehrer- und Erzieherbildung 2000/01 - 2004/05

Schuljahr, Schulsparten, Schularten	Schulen	Klassen, Lehrgänge	Schüler/innen, Studierende			Lehrer/innen		
			männlich	weiblich	insgesamt	männlich	weiblich	insgesamt
Berufsbildende Pflichtschulen								
2000/01	27	800	11.662	7.080	18.742	463	290	753
2001/02	27	784	11.403	6.888	18.291	452	283	735
2002/03	27	799	11.350	6.881	18.231	439	283	722
2003/04	27	793	11.160	6.751	17.911	.	.	.
2004/05	27	785	11.007	6.719	17.726	452	292	744
Berufsbildende mittlere und höhere Schulen insgesamt								
2000/01	128	1.263	15.784	15.258	31.042	.	.	.
2001/02	128	1.280	16.311	15.258	31.835	.	.	.
2002/03	127	1.320	16.341	15.907	32.248	.	.	.
2003/04	77	1.293	16.372	14.405	30.777	.	.	.
2004/05¹⁾	81	1.276	18.434	19.199	37.633	1.626	1.771	3.397
Davon:								
Mittlere Schulen								
Gewerbliche, technische und kunst- gewerbliche Schulen	20	156	2.871	527	3.398	.	.	.
Kaufmännische Schulen	15	116	1.195	1.828	3.023	.	.	.
Schulen für wirtschaftliche Berufe	8	41	237	837	1.074	.	.	.
Sozialberufliche Schulen	3	14	37	357	394	.	.	.
Sonst. berufsbildende Statut-Schulen	.	.	987	1.370	2.357	.	.	.
Mittlere Schulen im Gesundheitswesen	.	.	838	3.349	4.187	.	.	.

**18.4 Berufsbildende Schulen und Akademien, Anstalten der Lehrer- und Erzieherbildung
2000/01 - 2004/05 (Schluss)**

Schuljahr, Schulsparten, Schularten	Schulen	Klassen, Lehrgänge	Schüler/innen, Studierende			Lehrer/innen		
			männlich	weiblich	insgesamt	männlich	weiblich	insgesamt
Höhere Schulen	35²⁾	949	12.269	10.931	23.200	.	.	.
Gewerbliche, technische und kunst- gewerbliche Schulen	17	554	9.375	4.185	13.560	.	.	.
Kaufmännische Schulen	13	268	2.410	4.253	6.663	.	.	.
Schulen für wirtschaftliche Berufe	8	115	404	2417	2821	.	.	.
Land- und forstwirtschaftliche Schulen	1	12	80	76	156	.	.	.
Berufsbildende Akademien für Sozial- arbeit und im Gesundheitswesen								
2000/01	14	42	240	1.142	1.382	.	.	.
2001/02	14	43	240	1.167	1.407	.	.	.
2002/03	14	38	209	1.036	1.245	.	.	.
2003/04	.	.	286	1.354	1.640	.	.	.
2004/05	.	.	196	1.094	1.290	.	.	.
Anstalten der Lehrer- und Erzieherbildung								
2000/01	16	266	2.115	5.098	7.213	.	.	.
2001/02	18	271	1.987	5.205	7.192	.	.	.
2002/03	18	273	2.170	5.300	7.470	.	.	.
2003/04	17	159	2.130	5.183	7.313	.	.	.
2004/05	16	148	2.121	4.982	7.103	303	528	831
Davon:								
Mittlere Anstalten	1	75	1.251	546	1.797	.	.	.
Höhere Anstalten	7	73	98	1.895	1.993	31	221	252
Akademien	8	.	772	2.541	3.313	272	307	579

¹⁾ Beginnend mit Schuljahr 2004/05 einschließlich mittlere Schulen im Gesundheitswesen.

²⁾ Die Schulen, an denen mehrere Schularten eingerichtet sind, sind in den Summenzeilen nur einmal gezählt. Die privaten Schulen wurden nicht extra ausgewiesen.

Quelle: ST. AT - Direktion Bevölkerung, ab 2003/04: Statistisches Taschenbuch, hg. vom BM für Bildung, Wissenschaft und Kultur.

**18.5 Wissenschaftliche Universitäten und Universitäten der Künste
18.5.1 Wissenschaftliches und künstlerisches Personal an wissenschaftlichen Universitäten und
Universitäten der Künste 1999/00 - 2004/05**

Studienjahr ¹⁾ , Geschlecht	Wissenschaftliches und künstlerisches Personal (an)									zu- sammen
	wissenschaftliche Universitäten						Universitäten der Künste			
	Universität	Medi- zische Universität ²⁾	Technische Universität	Universität für Boden- kultur	Veterinär- medi- zische Universität	Wirtschafts- universität	Akademie der bilden- den Künste	Universität für ange- wandte Kunst	Universität für Musik und dar- stellende Kunst	
1999/00³⁾	5.364	-	1.376	540	243	599	87	145	462	8.816
Männlich	3.414	-	1.198	396	135	413	61	87	285	5.989
Weiblich	1.950	-	178	144	108	186	26	58	177	2.827
2000/01³⁾	8.096	-	2.593	1.077	300	1.102	209	343	819	14.539
Männlich	5.325	-	2.236	815	180	777	137	228	513	10.211
Weiblich	2.771	-	357	262	120	325	72	115	306	4.328
2001/02³⁾	7.355	-	2.715	1.138	319	1.082	204	469	943	14.225
Männlich	4.705	-	2.280	847	204	728	124	304	603	9.795
Weiblich	2.650	-	435	291	115	354	80	165	340	4.430
2002/03³⁾	7.354	-	2.749	1.179	304	1.275	263	479	863	14.466
Männlich	4.704	-	2.314	888	189	921	183	314	523	10.036
Weiblich	2.650	-	435	291	115	354	80	165	340	4.430
2004/05⁴⁾	5.529	3.002	2.517	1.235	452	1.047	209	345	857	15.193
Männlich	3.314	1.763	2.071	795	191	704	123	223	525	9.709
Weiblich	2.215	1.239	446	440	261	343	86	122	332	5.484

¹⁾ Für das Studienjahr 2003/04 sind keine Daten vorhanden.

²⁾ Ab 2004/05 aus der Universität Wien ausgegliedert.

³⁾ Einschließlich Vertragsprofessoren/innen, emeritierte, Gast- und Honorarprofessoren/innen sowie Universitätsdozenten/innen und Lehrbeauftragte ohne Dienstverhältnis zur Universität. Quelle: Personalinformationssystem des Bundes.

⁴⁾ Haupt- und nebenberufliches Personal - Kopffzahlen mit Stichtagen 15. 10. 2004, 31. 12. 2004 und 15. 4. 2005. Quelle: Datenmeldungen der Univer-
sitäten.

Quelle: 1999-2003: ST.AT - Direktion Bevölkerung, ab 2004/05: Universitätsbericht 2005, Bd. 2, hg. vom BM für Bildung, Wissenschaft und Kultur.

18.5.2 Ordentliche Studierende 2000/01 - 2004/05

Studienjahr, Staatsan- gehörigkeit	Ordentliche Studierende an wissenschaftlichen Universitäten							Ordentliche Studierende an Universitäten der Künste				
	Universität	Medi- zinische Universität ¹⁾	Technische Universität	Universität für Boden- kultur	Veterinär- medi- zinische Universität	Wirtschafts- universität	Wissen- schaftliche Universi- täten zu- sammen	Akademie der bilden- den Künste	Universität für ange- wandte Kunst	Universität für Musik und dar- stellende Kunst	Universi- täten der Künste zu- sammen	
Insgesamt												
2000/01	77.445	-	19.250	5.422	2.249	22.295	126.661	910	1.043	2.412	4.365	
Inländer/innen	68.392	-	16.115	4.896	2.046	19.220	110.669	694	785	1.395	2.874	
Ausländer/innen	9.053	-	3.135	526	203	3.075	15.992	216	258	1.017	1.491	
2001/02	65.424	-	15.777	4.395	2.037	18.900	106.533	855	1.078	2.436	4.369	
Inländer/innen	57.238	-	12.998	3.913	1.848	15.805	91.802	666	788	1.397	2.851	
Ausländer/innen	8.186	-	2.779	482	189	3.095	14.731	189	290	1.039	1.518	
2002/03	64.595	-	15.248	4.112	1.951	21.050	106.956	844	1.108	2.430	4.382	
Inländer/innen	55.779	-	12.296	3.600	1.744	17.318	90.737	643	796	1.360	2.799	
Ausländer/innen	8.816	-	2.952	512	207	3.732	16.219	201	312	1.070	1.583	
2003/04	67.061	-	15.613	4.239	2.141	20.149	109.203	916	1.194	2.537	4.647	
Inländer/innen	57.299	-	12.398	3.677	1.858	15.939	91.171	676	856	1.378	2.910	
Ausländer/innen	9.762	-	3.215	562	283	4.210	18.032	240	338	1.159	1.737	
2004/05	60.484	10.013	15.779	4.616	2.343	19.762	112.997	946	1.304	2.416	4.666	
Inländer/innen	51.793	8.360	12.698	3.996	1.940	15.956	94.743	692	904	1.340	2.936	
Ausländer/innen	8.691	1.653	2.139	620	403	3.806	17.312	254	400	1.076	1.730	
Männlich												
2000/01	29.776	-	15.171	3.381	619	12.094	61.041	374	451	1.062	1.887	
Inländer	26.120	-	12.894	3.066	541	10.503	53.124	283	335	621	1.239	
Ausländer	3.656	-	2.277	315	78	1.591	7.917	91	116	441	648	
2001/02	24.949	-	12.290	2.692	516	10.005	50.452	327	462	1.057	1.846	
Inländer	21.719	-	10.269	2.405	441	8.438	43.272	252	328	620	1.200	
Ausländer	3.230	-	2.021	287	75	1.567	7.180	75	134	437	646	
2002/03	24.113	-	11.828	2.463	465	11.023	49.892	328	471	1.062	1.861	
Inländer	20.689	-	9.716	2.172	390	9.164	42.131	247	330	599	1.176	
Ausländer	3.424	-	2.112	291	75	1.859	7.761	81	141	463	685	
2003/04	24.888	-	12.104	2.447	442	10.570	50.451	373	505	1.075	1.953	
Inländer	21.155	-	9.834	2.161	367	8.482	41.999	272	356	567	1.195	
Ausländer	3.733	-	2.270	286	75	2.088	8.452	101	149	508	758	
2004/05	22.268	3.958	11.943	2.612	466	10.121	51.368	364	558	1.001	1.923	
Inländer	19.034	3.222	10.012	2.290	369	8.246	43.173	262	383	547	1.192	
Ausländer	3.234	736	989	322	97	1.875	7.253	102	175	454	731	
Weiblich												
2000/01	47.669	-	4.079	2.041	1.630	10.201	65.620	536	592	1.350	2.478	
Inländerinnen	42.272	-	3.221	1.830	1.505	8.717	57.545	411	450	774	1.635	
Ausländerinnen	5.397	-	858	211	125	1.484	8.075	125	142	576	843	
2001/02	40.475	-	3.487	1.703	1.521	8.895	56.081	528	616	1.379	2.523	
Inländerinnen	35.519	-	2.729	1.508	1.407	7.367	48.530	414	460	777	1.651	
Ausländerinnen	4.956	-	758	195	114	1.528	7.551	114	156	602	872	
2002/03	40.482	-	3.420	1.649	1.486	10.027	57.064	516	637	1.368	2.521	
Inländerinnen	35.090	-	2.580	1.428	1.354	8.154	48.606	396	466	761	1.623	
Ausländerinnen	5.392	-	840	221	132	1.873	8.458	120	171	607	898	
2003/04	42.173	-	3.509	1.792	1.699	9.579	58.752	543	689	1.462	2.694	
Inländerinnen	36.144	-	2.564	1.516	1.491	7.457	49.172	404	500	811	1.715	
Ausländerinnen	6.029	-	945	276	208	2.122	9.580	139	189	651	979	
2004/05	38.216	6.055	3.836	2.004	1.877	9.641	61.629	582	746	1.415	2.743	
Inländerinnen	32.759	5.138	2.686	1.706	1.571	7.710	51.570	430	521	793	1.744	
Ausländerinnen	5.457	917	1.150	298	306	1.931	10.059	152	225	622	999	

¹⁾ Ab 2004/05 aus der Universität Wien ausgegliedert.

Quelle: Universitätsbericht 2005, Bd. 2, hg. vom BM für Bildung, Wissenschaft und Kultur.

18.5.3 Regionale Herkunft der inländischen ordentlichen Studierenden 2004/05

Ständiger Wohnsitz, Herkunft, Geschlecht	Wissenschaftliche Universitäten						Universitäten der Künste			Zusammen
	Universität	Medizinische Universität	Technische Universität	Universität für Bodenkultur	Veterinärmedizinische Universität	Wirtschaftsuniversität	Akademie der bildenden Künste	Universität für angewandte Kunst	Universität für Musik und darstellende Kunst	
Burgenland	2.341	313	690	167	61	916	19	20	38	4.565
Männlich	768	112	539	104	12	398	6	6	11	1.956
Weiblich	1.573	201	151	63	49	518	13	14	27	2.609
Kärnten	2.002	315	504	337	135	676	32	59	84	4.144
Männlich	774	119	400	197	33	364	12	22	47	1.968
Weiblich	1.228	196	104	140	102	312	20	37	37	2.176
Niederösterreich	12.575	2.078	3.559	1.056	488	4.362	98	106	371	24.693
Männlich	4.457	785	2.851	582	75	2.216	41	45	134	11.186
Weiblich	8.118	1.293	708	474	413	2.146	57	61	237	13.507
Oberösterreich	5.480	992	1.419	599	256	1.302	61	86	197	10.392
Männlich	1.888	391	1.130	371	66	631	21	30	91	4.619
Weiblich	3.592	601	289	228	190	671	40	56	106	5.773
Salzburg	1.045	223	378	145	84	461	32	47	35	2.450
Männlich	602	93	297	101	20	273	11	19	14	1.430
Weiblich	443	130	81	44	64	188	21	28	21	1.020
Steiermark	1.696	169	331	286	229	524	50	99	88	3.472
Männlich	597	61	246	174	52	271	20	32	33	1.486
Weiblich	1.099	108	85	112	177	253	30	67	55	1.986
Tirol	585	49	245	110	74	141	34	47	53	1.338
Männlich	214	22	205	74	21	68	13	21	26	664
Weiblich	371	27	40	36	53	73	21	26	27	674
Vorarlberg	1.000	127	345	82	46	348	29	48	31	2.056
Männlich	398	57	282	54	11	199	16	21	11	1.049
Weiblich	602	70	63	28	35	149	13	27	20	1.007
Wien	24.184	3.974	5.128	1.214	582	7.198	326	381	412	43.399
Männlich	9.201	1.523	3.989	632	82	3.813	116	183	167	19.706
Weiblich	14.983	2.451	1.139	582	500	3.385	210	198	245	23.693
Ausland bzw. ohne Angabe	328	117	132	11	8	124	12	10	33	775
Männlich	121	57	96	6	2	59	7	4	14	366
Weiblich	207	60	36	5	6	65	5	6	19	409
Zusammen	51.236	8.357	12.731	4.007	1.963	16.052	693	903	1.342	97.284
Männlich	19.020	3.220	10.035	2.295	374	8.292	263	383	548	44.430
Weiblich	32.216	5.137	2.696	1.712	1.589	7.760	430	520	794	52.854

Quelle: Universitätsbericht 2005, Bd. 2, hg. vom BM für Bildung, Wissenschaft und Kultur.

18.5.4 Regionale Herkunft der ausländischen ordentlichen Studierenden 2004/05

Ständiger Wohnsitz, Herkunft, Geschlecht	Wissenschaftliche Universitäten						Universitäten der Künste			Zusammen
	Universität	Medizinische Universität	Technische Universität	Universität für Bodenkultur	Veterinärmedizinische Universität	Wirtschaftsuniversität	Akademie der bildenden Künste	Universität für angewandte Kunst	Universität für Musik und darstellende Kunst	
Europäische Staaten	7.581	1.385	2.551	480	382	3.483	211	357	690	17.120
Männlich	2.723	575	1.754	236	84	1.730	81	154	324	7.661
Weiblich	4.858	810	797	244	298	1.753	130	203	366	9.459
Afrikanische Staaten	141	41	86	39	7	28	4	2	1	349
Männlich	102	24	74	28	5	16	4	2	-	255
Weiblich	39	17	12	11	2	12	-	-	1	94
Amerikanische Staaten	200	18	45	15	4	95	11	11	40	439
Männlich	77	10	28	8	2	48	8	5	25	211
Weiblich	123	8	17	7	2	47	3	6	15	228
Asiatische Staaten	706	199	390	87	11	214	27	29	341	2.004
Männlich	297	118	273	50	6	90	8	14	102	958
Weiblich	409	81	117	37	5	124	19	15	239	1.046
Australien/Ozeanien	9	-	-	-	-	3	1	1	3	17
Männlich	3	-	-	-	-	-	1	-	2	6
Weiblich	6	-	-	-	-	3	-	1	1	11
Zusammen	8.637	1.643	3.072	621	404	3.823	254	400	1.075	19.929¹⁾
Männlich	3.202	727	2.129	322	97	1.884	102	175	453	9.091
Weiblich	5.435	916	943	299	307	1.939	152	225	622	10.838

¹⁾ Ohne Staatenlose und Staatsbürgerschaft unbekannt.

Quelle: Universitätsbericht 2005, Bd. 2, hg. vom BM für Bildung, Wissenschaft und Kultur.

18.5 18. Bildung

18.5.5 Inskribierte Studien von ordentlichen Studierenden nach Studienrichtungsgruppen 2000/01 - 2004/05

Wintersemester, Universität, Studienrichtungsgruppe	Inskribierte Studien von ordentlichen Studierenden						
	zusammen			davon			
	insgesamt	männlich	weiblich	Inländer/innen		Ausländer/innen	
männlich				weiblich	männlich	weiblich	
2000/01	152.756	74.705	78.051	64.978	68.047	9.727	10.004
2001/02	131.919	63.439	68.480	54.439	58.879	9.000	9.601
2002/03	138.546	65.777	72.769	55.481	61.533	10.296	11.236
2003/04	156.978	73.848	83.130	61.216	69.012	12.632	14.118
2004/05	152.695	70.407	82.288	59.016	68.878	11.391	13.410
Universität	77.880	28.960	48.920	25.121	42.311	3.839	6.609
Diplomstudien	72.162	26.254	45.908	22.935	39.883	3.319	6.025
Theologie	942	514	428	405	400	109	28
Rechtswissenschaften	7.580	3.540	4.040	3.204	3.596	336	444
Sozial- und Wirtschaftswissenschaften	5.912	3.289	2.623	2.628	2.051	661	572
Philosophisch-humanwissenschaftl. Studien	15.065	5.386	9.679	4.788	8.739	598	940
Historisch-kulturkundliche Studien	9.850	3.344	6.506	2.956	5.645	388	861
Philologisch-kulturkundliche Studien	11.001	2.693	8.308	2.244	6.972	449	1.336
Übersetzer- und Dolmetscherausbildung	1.865	237	1.628	141	917	96	711
Naturwissenschaftliche Studien	14.858	5.194	9.664	4.741	8.839	453	825
Pharmazie	1.450	324	1.126	275	972	49	154
Sportwissenschaften und Leibeserziehung	1.450	805	645	755	613	50	32
Technische Naturwissenschaften	641	482	159	389	126	93	33
Individuelles Diplomstudium	1.548	446	1.102	409	1.013	37	89
Doktoratsstudien	5.718	2.706	3.012	2.186	2.428	520	584
Theologie	184	141	43	71	23	70	20
Rechtswissenschaften	1.363	705	658	642	583	63	75
Sozial- und Wirtschaftswissenschaften	367	244	123	194	99	50	24
Geisteswissenschaften	2.456	978	1.478	787	1.173	191	305
Naturwissenschaften	1.345	635	710	490	550	145	160
Technische Wissenschaften	3	3	-	2	-	1	-
Medizinische Universität	10.678	4.219	6.459	3.456	5.488	763	971
Medizin	10.519	4.145	6.374	3.404	5.422	741	952
Dr.-Studium der medizinischen Wissenschaften	159	74	85	52	66	22	19
Technische Universität	19.402	15.150	4.252	12.517	3.118	2.633	1.134
Diplomstudien	18.095	14.113	3.982	11.693	2.940	2.420	1.042
Sozial- und Wirtschaftswissenschaften	1.604	1.350	254	1.129	172	221	82
Naturwissenschaften	275	144	131	139	129	5	2
Bauingenieurwesen, Architektur und Raumplanung	4.849	3.042	1.807	2.455	1.381	587	426
Maschinenbau	2.259	2.032	227	1.719	122	313	105
Elektrotechnik	1.657	1.532	125	1.203	68	329	57
Technische Naturwissenschaften	7.403	5.976	1.427	5.014	1.057	962	370
Individuelles Diplomstudium	48	37	11	34	11	3	-
Doktoratsstudien	1.307	1.037	270	824	178	213	92
Sozial- und Wirtschaftswissenschaften	37	36	1	33	1	3	-
Naturwissenschaften	11	6	5	6	5	-	-
Technische Wissenschaften	1.259	995	264	785	172	210	92
Universität für Bodenkultur	4.865	2.777	2.088	2.443	1.778	334	310
Diplomstudien	4.370	2.479	1.891	2.225	1.638	254	253
Bodenkultur	4.325	2.452	1.873	2.198	1.620	254	253
Individuelles Diplomstudium	45	27	18	27	18	-	-
Dr.-Studium der Bodenkultur	495	298	197	218	140	80	57
Veterinärmedizinische Universität	2.407	472	1.935	375	1.622	97	313
Diplomstudien	2.113	381	1.732	303	1.449	78	283
Naturwissenschaftliche Studien	360	32	328	23	204	9	124
Veterinärmedizin	1.734	343	1.391	276	1.235	67	156
Individuelles Diplomstudium	19	6	13	4	10	2	3
Dr.-Studium der Veterinärmedizin	294	91	203	72	173	19	30
Wirtschaftsuniversität	32.339	16.720	15.619	13.794	12.639	2.926	2.980
Diplomstudien	31.494	16.203	15.291	13.361	12.370	2.842	2.921
Sozial- und Wirtschaftswissenschaften	31.297	16.114	15.183	13.292	12.286	2.822	2.897
Individuelles Diplomstudium	197	89	108	69	84	20	24
Dr.-Studium der Sozial- und Wirtschaftswissenschaften	845	517	328	433	269	84	59
Wissenschaftliche Universitäten zusammen	147.571	68.298	79.273	57.706	66.956	10.592	12.317

18.5.5 Inskribierte Studien von ordentlichen Studierenden nach Studienrichtungsgruppen 2000/01 - 2004/05 (Schluss)

Universität, Studienrichtungsgruppe	Inskribierte Studien von ordentlichen Studierenden						
	zusammen			davon			
	insgesamt	männlich	weiblich	Inländer/innen		Ausländer/innen	
männlich				weiblich	männlich	weiblich	
Akademie der bildenden Künste	981	377	604	274	447	103	157
Diplomstudien	948	367	581	268	433	99	148
Bühngestaltung	32	10	22	6	9	4	13
Malerei, Graphik und Plast. Gestalten	748	278	470	202	359	76	111
Design	10	2	8	2	5	-	3
Architektur an Univ. der Künste	104	67	37	51	28	16	9
Restaurierung und Konservierung	54	10	44	7	32	3	12
Dr.-Studium der Geisteswissenschaften	33	10	23	6	14	4	9
Universität für angewandte Kunst	1.311	560	751	384	522	176	229
Diplomstudien	1.222	520	702	350	485	170	217
Technische Naturwissenschaften	128	62	66	44	46	18	20
Bühngestaltung	50	16	34	8	19	8	15
Malerei, Graphik und Plast. Gestalten	457	139	318	98	233	41	85
Visuelle Mediengestaltung	224	148	76	108	56	40	20
Design	151	52	99	32	58	20	41
Architektur an Univ. der Künste	158	97	61	56	37	41	24
Restaurierung und Konservierung	54	6	48	4	36	2	12
Doktoratsstudien	89	40	49	34	37	6	12
Geisteswissenschaften	80	33	47	29	35	4	12
Naturwissenschaften	5	4	1	3	1	1	-
Technische Wissenschaften	4	3	1	2	1	1	-
Universität für Musik und darstellende Kunst	2.832	1.172	1.660	652	953	520	707
Diplomstudien	2.726	1.126	1.600	627	914	499	686
Komposition, Musiktheorie und -leitung	246	171	75	42	11	129	64
Instrumentalstudien	851	381	470	183	146	198	324
Gesang und Musiktheater	164	54	110	30	44	24	66
Musikpädagogik	1.222	391	831	309	652	82	179
Kirchenmusik	30	21	9	7	4	14	5
Darstellende Kunst	77	39	38	8	7	31	31
Film und Fernsehen	135	68	67	47	50	21	17
Individuelles Diplomstudium	1	1	-	1	-	-	-
Doktoratsstudien	106	46	60	25	39	21	21
Geisteswissenschaften	103	43	60	22	39	21	21
Naturwissenschaften	3	3	-	3	-	-	-
Universitäten der Künste zusammen	5.124	2.109	3.015	1.310	1.922	799	1.093

Quelle: ST.AT - Direktion Bevölkerung.

18.5.6 Inskribierte Studien erstzugelassener ordentlicher Studierender nach Studienrichtungsgruppen 2000/01 - 2004/05

Wintersemester, Universität, Studienrichtungsgruppe	Inskribierte Studien von erstzugelassenen ordentlichen Studierenden						
	zusammen			davon			
	insgesamt	männlich	weiblich	Inländer/innen		Ausländer/innen	
männlich				weiblich	männlich	weiblich	
2000/01	15.791	6.584	9.207	5.277	7.462	1.307	1.745
2001/02	13.994	5.757	8.237	4.549	6.541	1.208	1.696
2002/03	16.067	6.656	9.411	5.205	7.353	1.451	2.058
2003/04	18.249	7.390	10.859	5.616	8.249	1.774	2.610
2004/05	17.654	7.187	10.467	5.496	8.015	1.691	2.452
Universität	10.135	3.312	6.823	2.616	5.470	696	1.353
Diplomstudien	9.994	3.235	6.759	2.602	5.465	633	1.294
Theologie	90	42	48	25	38	17	10
Rechtswissenschaften	1.154	482	672	419	572	63	100
Sozial- und Wirtschaftswissenschaften	577	288	289	188	191	100	98
Philosophisch-humanwissenschaftl. Studien	1.935	666	1.269	548	1.088	118	181
Historisch-kulturkundliche Studien	1.405	423	982	337	770	86	212
Philologisch-kulturkundliche Studien	1.812	370	1.442	266	1.083	104	359
Übersetzer- und Dolmetscherausbildung	306	40	266	16	137	24	129
Naturwissenschaftliche Studien	1.874	623	1.251	547	1.103	76	148
Pharmazie	219	32	187	25	160	7	27
Sportwissenschaften und Leibeserziehung	106	75	31	69	25	6	6
Technische Naturwissenschaften	149	101	48	82	44	19	4
Individuelles Diplomstudium	367	93	274	80	254	13	20

18.5 18. Bildung

18.5.6 Inskribierte Studien erstzugelassener ordentlicher Studierender nach Studienrichtungsgruppen 2000/01 - 2004/05 (Fortsetzung)

Universität, Studienrichtungsgruppe	Inskribierte Studien von erstzugelassenen ordentlichen Studierenden						
	zusammen			davon			
	insgesamt	männlich	weiblich	Inländer/innen		Ausländer/innen	
männlich				weiblich	männlich	weiblich	
Doktoratsstudien	141	77	64	14	5	63	59
Theologie	13	13	-	2	-	11	-
Rechtswissenschaften	11	9	2	2	-	7	2
Sozial- und Wirtschaftswissenschaften	14	11	3	7	1	4	2
Geisteswissenschaften	49	17	32	2	3	15	29
Naturwissenschaften	54	27	27	1	1	26	26
Technische Wissenschaften	-	-	-	-	-	-	-
Medizinische Universität	1.133	426	707	350	596	76	111
Medizin	1.124	421	703	350	593	71	110
Dr.-Studium der medizinischen Wissenschaften	9	5	4	-	3	5	1
Technische Universität	2.186	1.598	588	1.263	396	335	192
Diplomstudien	2.139	1.565	574	1.251	393	314	181
Sozial- und Wirtschaftswissenschaften	95	82	13	68	11	14	2
Naturwissenschaften	28	9	19	9	18	-	1
Bauingenieurwesen, Architektur und Raumplanung	645	351	294	238	190	113	104
Maschinenbau	360	303	57	236	18	67	39
Elektrotechnik	193	178	15	147	9	31	6
Technische Naturwissenschaften	818	642	176	553	147	89	29
Individuelles Diplomstudium	-	-	-	-	-	-	-
Doktoratsstudien	47	33	14	12	3	21	11
Sozial- und Wirtschaftswissenschaften	3	3	-	1	-	2	-
Naturwissenschaften	-	-	-	-	-	-	-
Technische Wissenschaften	44	30	14	11	3	19	11
Universität für Bodenkultur	766	389	377	308	262	81	115
Diplomstudien	740	375	365	308	262	67	103
Bodenkultur	740	375	365	308	262	67	103
Individuelles Diplomstudium	-	-	-	-	-	-	-
Dr.-Studium der Bodenkultur	26	14	12	-	-	14	12
Veterinärmedizinische Universität	425	64	361	36	232	28	129
Diplomstudien	418	62	356	36	232	26	124
Naturwissenschaftliche Studien	141	11	130	6	52	5	78
Veterinärmedizin	277	51	226	30	180	21	46
Individuelles Diplomstudium	-	-	-	-	-	-	-
Dr.-Studium der Veterinärmedizin	7	2	5	-	-	2	5
Wirtschaftsuniversität	2.545	1.218	1.327	849	954	369	373
Diplomstudien	2.526	1.207	1.319	848	952	359	367
Sozial- und Wirtschaftswissenschaften	2.515	1.200	1.315	843	948	357	367
Individuelles Diplomstudium	11	7	4	5	4	2	-
Dr.-Studium der Sozial- u. Wirtschaftswissenschaften	19	11	8	1	2	10	6
Wissenschaftliche Universitäten zusammen	17.190	7.007	10.183	5.422	7.910	1.585	2.273
Akademie der bildenden Künste	103	41	62	14	19	27	43
Diplomstudien	101	40	61	14	19	26	42
Bühngestaltung	4	1	3	-	-	1	3
Malerei, Graphik und Plast. Gestalten	76	28	48	13	15	15	33
Design	-	-	-	-	-	-	-
Architektur an Univ. der Künste	14	10	4	1	2	9	2
Restaurierung und Konservierung	7	1	6	-	2	1	4
Dr.-Studium der Geisteswissenschaften	2	1	1	-	-	1	1
Universität für angewandte Kunst	155	64	91	33	40	31	51
Diplomstudien	149	62	87	33	39	29	48
Technische Naturwissenschaften	20	11	9	8	4	3	5
Bühngestaltung	8	3	5	-	2	3	3
Malerei, Graphik und Plast. Gestalten	41	13	28	8	12	5	16
Visuelle Mediengestaltung	29	17	12	13	8	4	4
Design	21	5	16	2	7	3	9
Architektur an Univ. der Künste	21	12	9	1	3	11	6
Restaurierung und Konservierung	9	1	8	1	3	-	5
Doktoratsstudien	6	2	4	-	1	2	3
Geisteswissenschaften	5	1	4	-	1	1	3
Naturwissenschaften	-	-	-	-	-	-	-
Technische Wissenschaften	1	1	-	-	-	1	-

18.5.6 Inskribierte Studien erstzugelassener ordentlicher Studierender nach Studienrichtungsgruppen 2000/01 - 2004/05 (Schluss)

Universität, Studienrichtungsgruppe	Inskribierte Studien von erstzugelassenen ordentlichen Studierenden						
	zusammen			davon			
	insgesamt	männlich	weiblich	Inländer/innen		Ausländer/innen	
männlich				weiblich	männlich	weiblich	
Universität für Musik und darstellende Kunst	206	75	131	27	46	48	85
Diplomstudien	202	73	129	27	45	46	84
Komposition, Musiktheorie und -leitung	10	6	4	1	-	5	4
Instrumentalstudien	87	32	55	7	8	25	47
Gesang und Musiktheater	9	-	9	-	2	-	7
Musikpädagogik	71	22	49	15	32	7	17
Kirchenmusik	1	1	-	-	-	1	-
Darstellende Kunst	14	6	8	-	1	6	7
Film und Fernsehen	10	6	4	4	2	2	2
Individuelles Diplomstudium	-	-	-	-	-	-	-
Doktoratsstudien	4	2	2	-	1	2	1
Geisteswissenschaften	4	2	2	-	1	2	1
Naturwissenschaften	-	-	-	-	-	-	-
Universitäten der Künste zusammen	464	180	284	74	105	106	179

Quelle: ST.AT - Direktion Bevölkerung.

18.5.7 Studienabschlüsse an wissenschaftlichen Universitäten und Universitäten der Künste 2003/04

Universität, Studienart	Insgesamt			Inländer/innen			Ausländer/innen		
	insgesamt	männlich	weiblich	insgesamt	männlich	weiblich	insgesamt	männlich	weiblich
Universität	5.209	2.090	3.119	4.717	1.905	2.812	492	185	307
Bakkalaureatsstudien	227	116	111	205	106	99	22	10	12
Diplomstudien	4.230	1.567	2.663	3.893	1.457	2.436	337	110	227
Magisterstudien	37	19	18	33	18	15	4	1	3
Doktoratsstudien	715	388	327	586	324	262	129	64	65
Medizinische Universität	590	243	347	526	210	316	64	33	31
Diplomstudien	590	243	347	526	210	316	64	33	31
Technische Universität	1.385	1.107	278	1.236	995	241	149	112	37
Bakkalaureatsstudien	101	80	21	91	71	20	10	9	1
Diplomstudien	1.038	817	221	942	750	192	96	67	29
Magisterstudien	12	10	2	12	10	2	-	-	-
Doktoratsstudien	234	200	34	191	164	27	43	36	7
Universität für Bodenkultur	466	277	189	407	240	167	59	37	22
Bakkalaureatsstudien	3	3	-	3	3	-	-	-	-
Diplomstudien	362	215	147	328	195	133	34	20	14
Magisterstudien	7	5	2	1	1	-	6	4	2
Doktoratsstudien	94	54	40	75	41	34	19	13	6
Veterinärmedizinische Universität	186	46	140	169	39	130	17	7	10
Diplomstudien	130	27	103	120	24	96	10	3	7
Doktoratsstudien	56	19	37	49	15	34	7	4	3
Wirtschaftsuniversität	1.653	899	754	1.461	795	666	192	104	88
Bakkalaureatsstudien	4	2	2	4	2	2	-	-	-
Diplomstudien	1.476	782	694	1.313	697	616	163	85	78
Doktoratsstudien	173	115	58	144	96	48	29	19	10
Wissenschaftliche Universitäten insgesamt	9.489	4.662	4.827	8.516	4.184	4.332	973	478	495
Akademie der bildenden Künste	117	54	63	86	38	48	31	16	15
Diplomstudien	114	53	61	84	38	46	30	15	15
Doktoratsstudien	3	1	2	2	-	2	1	1	-
Universität für angewandte Kunst	118	44	74	102	39	63	16	5	11
Diplomstudien	115	44	71	100	39	61	15	5	10
Doktoratsstudien	3	-	3	2	-	2	1	-	1
Universität für Musik und darstellende Kunst	265	101	164	163	58	105	102	43	59
Kurzstudien	64	15	49	40	7	33	24	8	16
Diplomstudien	194	82	112	117	47	70	77	35	42
Doktoratsstudien	7	4	3	6	4	2	1	-	1
Universitäten der Künste insgesamt	500	199	301	351	135	216	149	64	85
Universitäten zusammen	9.989	4.861	5.128	8.867	4.319	4.548	1.122	542	580

Quelle: ST.AT - Hochschulstatistik 2004/05.

18.6 Fachhochschulen 2000/01 – 2004/05

Studienjahr, Fachhochschul- studiengang	Fachhoch- schul- studien- gänge	Studierende							Studienabschlüsse		
		zusammen			Inländer/innen		Ausländer/innen		insgesamt	männlich	weiblich
		insgesamt	männlich	weiblich	männlich	weiblich	männlich	weiblich			
2000/01	14	2.875	1.897	978	1.846	942	51	36	466	295	171
2001/02	17	3.405	2.274	1.131	2.209	1.083	65	48	715	489	226
2002/03	26	4.095	2.609	1.486	2.540	1.436	69	50	705	486	219
2003/04	30	5.038	3.189	1.849	3.075	1.763	114	86	558	337	221
2004/05	35	6.040	3.783	2.257	3.625	2.152	158	105	558¹⁾	337¹⁾	221¹⁾
Technik	18	2.221	1.780	441	1.692	420	88	21	222	172	50
Bauingenieurwesen / Baumanagement	1	202	155	47	144	44	11	3	56	46	10
Bioengineering	1	75	35	40	33	36	2	4	-	-	-
Biomedizinisches Ingenieur- wesen	1	121	83	38	81	37	2	1	-	-	-
Biotechnologie	1	137	54	83	52	80	2	3	-	-	-
Elektronik & Wirtschaft / Electronics & Business	1	110	104	6	100	5	4	1	-	-	-
Elektronik / Electronic Engi- neering Wien	1	94	90	4	72	2	18	2	-	-	-
Elektronik	1	158	151	7	146	6	5	1	74	72	2
Elektronik / Wirtschaft	1	127	123	4	120	4	3	-	5	5	-
Elektronische Informations- dienste	1	106	91	15	91	15	-	-	27	23	4
Informationstechnologien und Telekommunikation	1	127	115	12	110	11	5	1	-	-	-
Journalismus	1	108	51	57	49	55	2	2	-	-	-
Mechatronik und Robotik	1	99	91	8	79	7	12	1	-	-	-
Produktions- / Automatisie- rungstechnik	1	52	48	4	46	4	2	-	27	26	1
Produktionstechnologie / Wirtschaft	1	111	104	7	101	7	3	-	-	-	-
Projektmanagement und Informationstechnik	1	343	250	93	243	91	7	2	-	-	-
Sportgerätetechnik	1	94	85	9	82	9	3	-	-	-	-
Technisches Projekt- / Prozess- management	1	104	102	2	100	2	2	-	33	-	33
Verkehrstechnologie / Trans- portsteuerungssysteme	1	53	48	5	43	5	5	-	-	-	-
Wirtschaft	15	3.120	1.823	1.297	1.759	1.239	64	58	283	150	133
Bank- und Finanzwirtschaft	1	319	200	119	196	113	4	6	82	49	33
Europ. Wirtschafts- und Unter- nehmensführung	1	393	165	228	152	209	13	19	75	22	53
Finanz-, Rechnungs- und Steuerwesen	1	270	104	166	103	164	1	2	-	-	-
Immobilienwirtschaft	1	159	99	60	97	59	2	1	-	-	-
Informatik / Computer Science Wien	1	115	100	15	86	9	14	6	-	-	-
Informations- / Kommunika- tionssysteme	1	64	59	5	59	5	-	-	-	-	-
Informations- und Kommunika- tionssysteme und -Dienste	1	172	155	17	153	17	2	-	-	-	-
Kommunikationswirtschaft	1	182	62	120	59	116	3	4	33	14	19
Logistik und Transportmanage- ment	1	137	80	57	77	52	3	5	-	-	-
International Marketing und Management	1	24	13	11	4	3	9	8	-	-	-
Internationales Wirtschafts- ingenieurwesen / International Business Engineering	1	155	142	13	138	13	4	-	-	-	-
Marketing und Verkauf	1	266	106	160	105	158	1	2	-	-	-
Unternehmensführung	1	639	383	256	377	253	6	3	93	65	28
Wirtschaftsinformatik	1	117	91	26	89	24	2	2	-	-	-
Wissensmanagement	1	108	64	44	64	44	-	-	-	-	-
Tourismus	1	207	48	159	44	149	4	10	53	15	38
Tourismus-Management	1	207	48	159	44	149	4	10	53	15	38
Humanbereich	1	492	132	360	130	344	2	16	-	-	-
Sozialarbeit	1	492	132	360	130	344	2	16	-	-	-

¹⁾ Studienjahr 2003/04.

Quelle: ST.AT - Direktion Bevölkerung.

SWS-RUNDSCHAU

Die sozialwissenschaftliche Quartalsschrift mit eigenen ★
Forschungsergebnissen und zugleich der höchsten Auflage
im deutschsprachigen Raum

Die älteste sozialwissenschaftliche Fachzeitschrift Österreichs ★

Veröffentlicht vierteljährlich aktuelle Forschungsergebnisse ★
zu Politik, Wirtschaft, Gesellschaft, Bildung und Kultur
in Österreich, anderen OECD-Staaten und den
neuen Demokratien Zentral-, Süd- und Osteuropas

Allgemein verständliche Beiträge, auch nach Themen- ★
schwerpunkten zusammengefasst

SWS-BILDSTATISTIKEN

Aktuelle Meinungsforschungsergebnisse und andere ★
Daten in anschaulichen farbigen Grafiken

Ein Ansichtsexemplar der SWS-Rundschau senden wir Ihnen
gerne kostenlos und unverbindlich zu

Sozialwissenschaftliche Studiengesellschaft – SWS-Rundschau

A-1090 Wien, Maria-Theresien-Straße 9/8B

Telefon: 0043-1-317 31 27

Telefax: 0043-1-310 22 38

e-mail: swsrs@aon.at

18.7 Wohnbevölkerung nach höchster abgeschlossener Ausbildung 2001

18.7.1 Wohnbevölkerung über 15 Jahre nach höchster abgeschlossener Ausbildung und Bezirken 2001

Bezirk	Universität, (Fach-) Hochschule	Berufs- und lehrer- bildende Akademie	Kolleg, Abitu- rienten- lehrgang	Berufs- bildende höhere Schule	Allgemein bildende höhere Schule	Berufs- bildende mittlere Schule	Lehrlings- ausbildung	Allgemein bildende Pflicht- schule	Zusammen
1.	4.521	215	147	779	2.554	1.274	1.780	4.115	15.385
2.	6.910	972	444	3.981	6.749	6.778	21.292	30.959	78.085
3.	9.870	1.111	624	4.219	7.613	6.954	15.899	24.220	70.510
4.	5.348	459	260	1.569	3.612	2.351	4.469	6.852	24.920
5.	4.742	562	340	2.475	4.073	3.957	10.429	15.533	42.111
6.	4.575	433	262	1.788	3.236	2.384	4.714	7.011	24.403
7.	4.890	446	264	1.637	3.463	2.261	4.573	7.230	24.764
8.	4.641	391	211	1.317	3.193	1.827	3.119	5.299	19.998
9.	6.713	639	321	2.152	5.196	3.142	6.262	8.941	33.366
10.	5.997	1.289	661	6.690	7.551	13.174	44.606	48.623	128.591
11.	2.261	563	306	3.443	3.509	6.847	24.387	22.616	63.932
12.	4.954	839	385	3.899	4.967	7.041	20.107	24.515	66.707
13.	8.716	895	469	3.128	5.593	5.790	8.449	10.101	43.141
14.	7.089	1.222	580	4.573	6.211	8.272	19.108	20.177	67.232
15.	3.783	613	321	2.680	4.089	5.129	15.439	22.944	54.998
16.	5.577	1.070	419	3.832	5.643	7.411	21.766	27.586	73.304
17.	4.532	615	301	2.269	3.762	4.102	10.311	14.773	40.665
18.	8.060	798	395	2.287	5.288	3.827	7.296	10.939	38.890
19.	10.699	911	574	3.541	7.275	6.001	11.613	15.204	55.818
20.	4.207	631	355	3.264	4.555	5.991	19.543	26.779	65.325
21.	5.736	1.441	605	6.592	6.653	12.290	39.639	34.151	107.107
22.	7.016	1.604	813	7.928	7.924	13.574	40.683	31.982	111.524
23.	6.865	1.230	606	5.741	6.214	9.292	22.709	19.111	71.768
Wien	137.702	18.949	9.663	79.784	118.923	139.669	378.193	439.661	1.322.544
Männlich	75.854	3.531	3.661	43.626	54.286	33.983	227.734	172.075	614.750
Weiblich	61.848	15.418	6.002	36.158	64.637	105.686	150.459	267.586	707.794
in %¹⁾									
1.	29,4	1,4	1,0	5,1	16,6	8,3	11,6	26,7	100,0
2.	8,8	1,2	0,6	5,1	8,6	8,7	27,3	39,6	100,0
3.	14,0	1,6	0,9	6,0	10,8	9,9	22,5	34,3	100,0
4.	21,5	1,8	1,0	6,3	14,5	9,4	17,9	27,5	100,0
5.	11,3	1,3	0,8	5,9	9,7	9,4	24,8	36,9	100,0
6.	18,7	1,8	1,1	7,3	13,3	9,8	19,3	28,7	100,0
7.	19,7	1,8	1,1	6,6	14,0	9,1	18,5	29,2	100,0
8.	23,2	2,0	1,1	6,6	16,0	9,1	15,6	26,5	100,0
9.	20,1	1,9	1,0	6,4	15,6	9,4	18,8	26,8	100,0
10.	4,7	1,0	0,5	5,2	5,9	10,2	34,7	37,8	100,0
11.	3,5	0,9	0,5	5,4	5,5	10,7	38,1	35,4	100,0
12.	7,4	1,3	0,6	5,8	7,4	10,6	30,1	36,8	100,0
13.	20,2	2,1	1,1	7,3	13,0	13,4	19,6	23,4	100,0
14.	10,5	1,8	0,9	6,8	9,2	12,3	28,4	30,0	100,0
15.	6,9	1,1	0,6	4,9	7,4	9,3	28,1	41,7	100,0
16.	7,6	1,5	0,6	5,2	7,7	10,1	29,7	37,6	100,0
17.	11,1	1,5	0,7	5,6	9,3	10,1	25,4	36,3	100,0
18.	20,7	2,1	1,0	5,9	13,6	9,8	18,8	28,1	100,0
19.	19,2	1,6	1,0	6,3	13,0	10,8	20,8	27,2	100,0
20.	6,4	1,0	0,5	5,0	7,0	9,2	29,9	41,0	100,0
21.	5,4	1,3	0,6	6,2	6,2	11,5	37,0	31,9	100,0
22.	6,3	1,4	0,7	7,1	7,1	12,2	36,5	28,7	100,0
23.	9,6	1,7	0,8	8,0	8,7	12,9	31,6	26,6	100,0
Wien	10,4	1,4	0,7	6,0	9,0	10,6	28,6	33,2	100,0
Männlich	12,3	0,6	0,6	7,1	8,8	5,5	37,0	28,0	100,0
Weiblich	8,7	2,2	0,8	5,1	9,1	14,9	21,3	37,8	100,0

¹⁾ Rundungsdifferenzen nicht ausgeglichen.

Quelle: ST.AT - Direktion Bevölkerung (Volkszählung), bearbeitet von der MA 5.

18.7.2 Wohnbevölkerung über 15 Jahre nach höchster abgeschlossener Ausbildung und Altersgruppen in Prozent 2001

Altersgruppen	Universität, (Fach-) Hochschule	Berufs- und lehrerbildende Akademie	Kolleg, Abiturienten- lehrgang	Berufs- bildende höhere Schule	Allgemein bildende höhere Schule	Berufs- bildende mittlere Schule	Lehrlings- ausbildung	Allgemein bildende Pflicht- schule	Zusammen (absolut)
Männlich									
15 bis unter 20	-	-	-	0,6	5,0	1,7	6,0	86,7	38.979
20 bis unter 25	1,8	0,1	0,4	11,4	22,3	6,2	31,6	26,1	42.705
25 bis unter 30	12,7	0,6	1,0	12,0	13,7	6,0	31,6	22,5	54.108
30 bis unter 35	17,1	0,6	1,1	9,9	10,0	6,4	32,3	22,6	69.222
35 bis unter 40	16,2	0,7	0,8	8,2	8,6	6,7	34,8	23,9	71.228
40 bis unter 45	15,9	0,8	0,6	7,5	7,7	6,5	36,3	24,8	59.845
45 bis unter 50	14,6	1,0	0,6	6,2	6,8	5,4	36,7	28,7	49.023
50 bis unter 55	12,8	0,9	0,4	5,2	6,2	4,3	45,7	24,6	51.774
55 bis unter 60	12,8	0,6	0,4	5,4	6,2	5,2	49,7	19,6	49.495
60 bis unter 65	11,4	0,5	0,4	5,1	5,6	4,8	50,8	21,5	41.373
65 bis unter 70	10,8	0,4	0,6	4,5	6,1	4,3	48,6	24,8	25.381
70 bis unter 75	11,7	0,3	0,4	5,7	7,0	5,4	44,6	24,9	24.730
75 und darüber	13,2	0,3	0,4	5,0	7,0	6,5	41,7	26,0	36.887
Zusammen	12,3	0,6	0,6	7,1	8,8	5,5	37,0	28,0	614.750
Weiblich									
15 bis unter 20	-	-	-	0,7	7,5	3,6	3,9	84,2	36.838
20 bis unter 25	2,6	1,3	1,3	13,0	26,7	10,5	18,5	26,2	43.839
25 bis unter 30	14,2	3,3	1,9	11,3	14,4	11,0	18,7	25,2	57.897
30 bis unter 35	16,6	3,1	1,7	8,2	11,2	14,7	19,3	25,1	70.507
35 bis unter 40	14,9	3,8	1,1	6,2	10,2	16,7	20,8	26,3	69.266
40 bis unter 45	13,6	4,2	0,9	4,6	9,4	17,6	19,7	30,1	59.913
45 bis unter 50	11,2	4,2	0,5	3,3	7,6	16,4	20,6	36,2	52.001
50 bis unter 55	7,9	2,8	0,5	3,3	6,5	15,9	29,5	33,5	55.528
55 bis unter 60	6,7	1,4	0,6	3,7	6,6	18,8	30,3	32,0	54.185
60 bis unter 65	5,1	0,8	0,6	3,5	5,0	17,2	27,8	40,1	46.681
65 bis unter 70	3,8	0,6	0,7	2,8	5,2	14,1	24,2	48,7	32.475
70 bis unter 75	4,2	0,5	0,5	3,4	5,6	15,9	24,3	45,6	37.273
75 und darüber	3,6	0,4	0,3	1,7	4,4	16,3	18,4	54,9	91.391
Zusammen	8,7	2,2	0,8	5,1	9,1	14,9	21,3	37,8	707.794
Insgesamt									
15 bis unter 20	-	-	-	0,7	6,2	2,6	4,9	85,5	75.817
20 bis unter 25	2,2	0,7	0,9	12,2	24,5	8,4	25,0	26,2	86.544
25 bis unter 30	13,4	2,0	1,5	11,6	14,0	8,6	24,9	23,9	112.005
30 bis unter 35	16,9	1,9	1,4	9,0	10,6	10,6	25,8	23,9	139.729
35 bis unter 40	15,6	2,2	0,9	7,2	9,4	11,7	27,9	25,1	140.494
40 bis unter 45	14,7	2,5	0,8	6,0	8,5	12,0	28,0	27,4	119.758
45 bis unter 50	12,9	2,6	0,6	4,7	7,2	11,0	28,4	32,6	101.024
50 bis unter 55	10,2	1,9	0,4	4,2	6,3	10,3	37,3	29,2	107.302
55 bis unter 60	9,6	1,0	0,5	4,5	6,4	12,3	39,5	26,1	103.680
60 bis unter 65	8,1	0,6	0,5	4,2	5,3	11,4	38,6	31,3	88.054
65 bis unter 70	6,9	0,5	0,6	3,5	5,6	9,8	35,0	38,2	57.856
70 bis unter 75	7,2	0,4	0,5	4,3	6,2	11,7	32,4	37,3	62.003
75 und darüber	6,4	0,4	0,3	2,7	5,1	13,5	25,1	46,6	128.278
Zusammen	10,4	1,4	0,7	6,0	9,0	10,6	28,6	33,2	1.322.544

Quelle: ST.AT - Direktion Bevölkerung (Volkszählung).

Tabellenverzeichnis

	Seite	
19.1	Forschung und experimentelle Entwicklung (F&E) in Wien und Österreich 2004	228
19.2	Forschung und experimentelle Entwicklung (F&E) 2002	229
19.2.1	Erhebungseinheiten und Beschäftigte nach Sektoren und Beschäftigtenkategorien 2002	229
19.2.2	Beschäftigte nach Sektoren und Beschäftigtenkategorien 2002	229
19.2.3	Ausgaben nach Sektoren und Forschungsarten 2002	230
19.2.4	Finanzierung der Ausgaben nach Sektoren und Finanzierungsbereichen 2002	230
19.3	Patente, Gebrauchsmuster, Marken und Muster des Österreichischen Patentamtes 2001 - 2005	231
19.4	Informations- und Kommunikationstechnologie (IKT)	231
19.4.1	IKT-Ausstattung der Haushalte in Wien und Österreich 2005	231
19.4.2	Computer- und Internetnutzer/innen in den letzten 3 Monaten vor dem Befragungszeitpunkt in Wien und Österreich 2003 - 2005	231
19.4.3	IKT-Ausstattung der Unternehmen in Wien und Österreich 2004 - 2005	232

Abbildungsverzeichnis

Abb. 35:	Wissenschaftliches Personal in Vollzeitäquivalenten an Wiener Forschungseinheiten nach Sektoren 2002	230
Abb. 36:	Ausstattung der Haushalte in Wien und Österreich mit IKT 2005	232

19.1 19. Forschung und Technologie

19.1 Forschung und experimentelle Entwicklung (F&E) in Wien und Österreich 2004

Beschäftigte, Ausgaben, Finanzierung	Wien	Österreich	Anteil Wiens an Österreich in %
Beschäftigte in F&E - Vollzeitäquivalente			
Wissenschaftliches Personal	11.211,5	25.955,2	43
Höher qualifiziertes nicht wissenschaftliches Personal	4.209,3	12.066,9	35
Hilfspersonal	1.962,5	4.869,2	40
Insgesamt	17.383,3	42.891,3	41
Ausgaben in 1.000 EUR inklusive der Forschung in Landeskrankenanstalten			
Personalausgaben	1.167.804	2.699.069	43
Laufende Sachausgaben	866.099	2.112.651	41
Ausrüstungsinvestitionen	115.641	356.149	32
Bausausgaben und Liegenschaftsankäufe	34.771	81.677	43
Insgesamt	2.184.315	5.249.546	42
Ausgaben in 1.000 EUR ohne Landeskrankenanstalten für ...			
Grundlagenforschung	439.084	917.137	48
Angewandte Forschung	721.667	1.906.888	38
Experimentelle Entwicklung	985.520	2.327.356	42
Insgesamt	2.146.271	5.151.381	42
Ausgaben in 1.000 EUR nach dem Hauptstandort oder dem F&E-Standort des Unternehmens oder der Erhebungseinheit			
Hauptstandort	2.184.315	5.249.546	42
F&E-Standort	2.012.758	5.249.546	38
Finanzierung der F&E-Ausgaben in 1.000 EUR			
Unternehmenssektor	713.356	2.475.549	29
Öffentlicher Sektor	858.797	1.732.185	50
Privater gemeinnütziger Sektor	17.751	25.201	70
Ausland, internationale Organisationen	551.836	929.637	59
EU	42.575	86.974	49
Insgesamt	2.184.315	5.249.546	42
Bruttoregionalprodukt in Mio. EUR, F&E-Quote			
Bruttoregionalprodukt (BRP)	64.331	237.039	27
Bruttoinlandsausgaben für F&E	2.013	5.250	38
F&E-Quote in % des BRP	3,13	2,21	-

Quelle: Erhebungen von Statistik Austria über Forschung und experimentelle Entwicklung - Hauptergebnisse 2004 vom 16.10.2006.

19.2 Forschung und experimentelle Entwicklung (F&E) 2002

19.2.1 Erhebungseinheiten und Beschäftigte nach Sektoren und Beschäftigtenkategorien 2002

Sektoren	F&E durchführende Erhebungseinheiten	Beschäftigte (in Vollzeitäquivalenten)			
		insgesamt	davon		
			wissenschaftliches Personal	höher qualifiziertes nicht wissenschaftliches Personal	sonstiges Hilfspersonal
Hochschulsektor	435	5.425	3.767	855	803
Sektor Staat	187	1.414	763	250	401
Privater gemeinnütziger Sektor	40	157	106	40	11
Unternehmenssektor	370	9.555	6.467	2.636	453
Zusammen	1.032	16.551	11.102	3.781	1.668

Quelle: ST.AT - Direktion Unternehmen.

Erläuterungen

F&E gliedert sich in 4 Erhebungsbereiche bzw. Sektoren:

Hochschulsektor:

Wissenschaftliche Universitäten und Universitäten der Künste, Universitätskliniken, die Akademie der Wissenschaften, Fachhochschulen, Privatuniversitäten und Versuchsanstalten der Höheren Technischen Lehranstalten.

Sektor Staat:

Alle nicht universitären Bundes-, Landes-, Gemeinde- und Kammerinstitutionen, F&E-Einrichtungen der Sozialversicherungsträger, von der öffentlichen Hand finanzierte und/oder kontrollierte private gemeinnützige Institutionen sowie F&E-Einrichtungen der Ludwig Boltzmann-Gesellschaft und Landeskrankenanstalten. Die Landeskrankenanstalten wurden nicht mittels Fragebogenerhebung erfasst, sondern es erfolgte eine Schätzung der F&E-Ausgaben durch Statistik Austria unter Heranziehung der Meldungen der Ämter der Landesregierungen. Daher liegen keine Daten über Beschäftigte in F&E bzw. über eine Aufgliederung der F&E-Ausgaben nach Forschungsarten vor. Weiters wird die Anzahl der Erhebungseinheiten ohne die Landeskrankenanstalten angegeben.

Privater gemeinnütziger Sektor:

Private Institutionen ohne Erwerbscharakter mit vorwiegend privatem oder privatrechtlichem, konfessionellem oder sonstigem nicht öffentlichem Status. Der **Unternehmenssektor** gliedert sich in den kooperativen Bereich einschließlich Kompetenzzentren und in den firmeneigenen Bereich, zu dem auch Kraftwerksgesellschaften und Ziviltechniker/innen gezählt werden, die bei früheren Erhebungen als gesonderte Subsektoren des Unternehmenssektors ausgewiesen worden sind.

Beim Personal unterscheidet man:

Wissenschaftliches Personal, also Akademiker/innen und gleichwertige Kräfte,

höher qualifiziertes nicht wissenschaftliches Personal - Maturanten/innen, Techniker/innen, Laboranten/innen - und sonstiges Hilfspersonal.

19.2.2 Beschäftigte nach Sektoren und Beschäftigtenkategorien 2002

Sektoren	Beschäftigte (Kopfzahlen)											
	zusammen			davon								
				wissenschaftliches Personal			höher qualifiziertes nicht wissenschaftliches Personal			sonstiges Hilfspersonal		
männlich	weiblich	insgesamt	männlich	weiblich	insgesamt	männlich	weiblich	insgesamt	männlich	weiblich	insgesamt	
Hochschulsektor	7.563	5.844	13.407	6.246	2.985	9.231	693	1.440	2.133	624	1.419	2.043
Sektor Staat	2.282	2.045	4.327	1.144	639	1.783	487	554	1.041	651	852	1.503
Privater gemeinnütziger Sektor	177	190	367	146	84	230	25	74	99	6	32	38
Unternehmenssektor	9.083	2.216	11.299	6.453	993	7.446	2.329	899	3.228	301	324	625
Zusammen	19.105	10.295	29.400	13.989	4.701	18.690	3.534	2.967	6.501	1.582	2.627	4.209

Quelle: ST.AT - Direktion Unternehmen.

19.2 19. Forschung und Technologie

Abb. 35: Wissenschaftliches Personal in Vollzeitäquivalenten an Wiener Forschungseinheiten nach Sektoren 2002

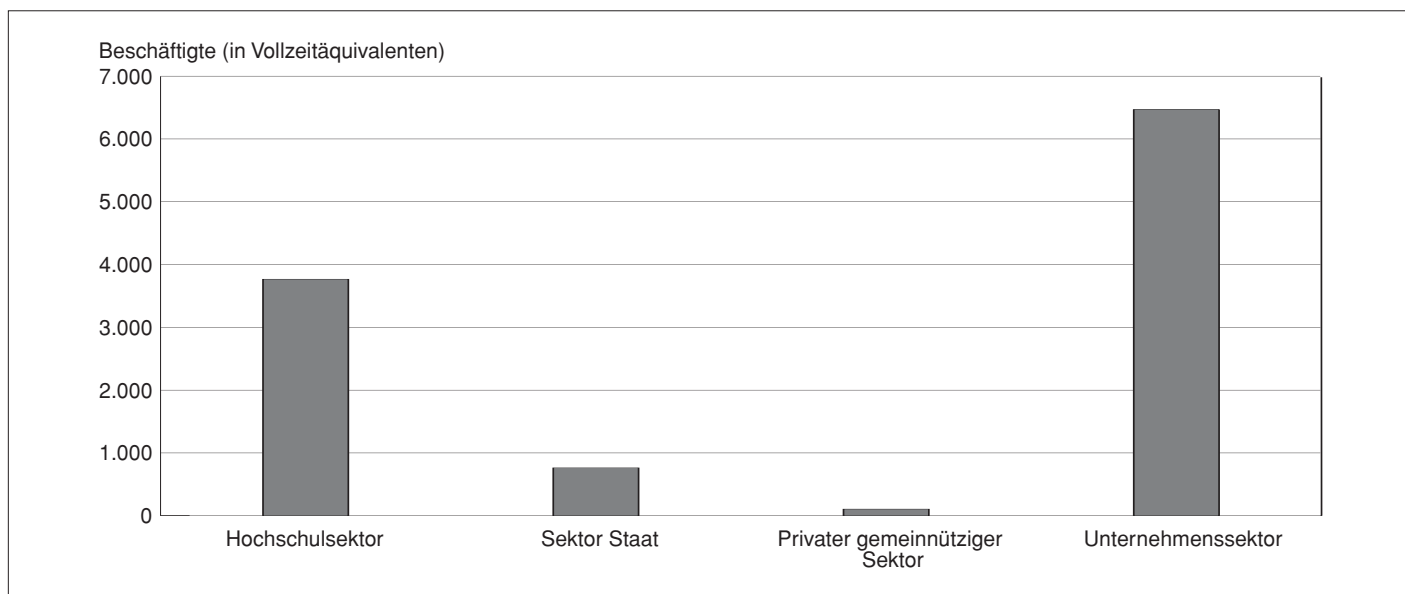

Quelle: ST.AT - Direktion Unternehmen.

19.2.3 Ausgaben nach Sektoren und Forschungsarten 2002

Sektoren	Ausgaben für F&E in Mio. EUR						
	insgesamt	Grundlagenforschung		angewandte Forschung		experimentelle Entwicklung	
		absolut	in %	absolut	in %	absolut	in %
Hochschulektor	685,41	338,48	49,4	269,63	39,3	77,30	11,3
Sektor Staat	132,04	43,14	32,7	80,07	60,6	8,83	6,7
Privater gemeinnütziger Sektor	16,70	3,05	18,3	11,09	66,4	2,56	15,3
Unternehmenssektor	1.152,29	31,58	2,7	372,77	32,4	747,93	64,9
Zusammen	1.986,44	416,25	21,0	733,57	36,9	836,63	42,1

Quelle: ST.AT - Direktion Unternehmen.

19.2.4 Finanzierung der Ausgaben nach Sektoren und Finanzierungsbereichen 2002

Sektoren	Finanzierungssektoren/ -bereiche									
	Unternehmenssektor	öffentlicher Sektor					privater gemeinnütziger Sektor	Ausland, einschließl. internat. Organisationen (ohne EU)	EU	zusammen
		Bund	Land Wien	Gemeinden ohne Wien	sonstige ¹⁾	insgesamt				
Ausgaben in Mio. EUR										
Hochschulektor	28,55	553,74	7,96	0,64	61,10	623,43	5,89	5,92	21,62	685,41
Sektor Staat ²⁾	15,17	84,71	47,78	0,10	6,89	139,48	1,59	3,84	6,17	166,18
Privater gemeinnütziger Sektor	4,76	3,08	0,37	0,00	0,35	3,80	5,22	0,77	2,14	16,70
Unternehmenssektor	601,24	10,30	4,98	0,07	26,31	41,66	0,33	503,16	5,91	1.152,29
Zusammen	649,72	651,82	61,09	0,81	94,64	808,37	13,02	513,69	35,79	2.020,59

¹⁾ Die Mittel der Forschungsförderungsfonds und des Innovations- und Technologiefonds (ITF) sind hier enthalten.

²⁾ Inklusive Landeskrankenanstalten.

Quelle: ST.AT - Direktion Unternehmen.

19.3 Patente, Gebrauchsmuster, Marken und Muster des Österreichischen Patentamtes 2001 - 2005

Bezeichnung	2001	2002	2003	2004	2005			
					zusammen	nach Wohnsitz der Anmelderin/des Anmelders		
						Österreich	Wien	Ausland
Patente								
Angemeldete Patente ¹⁾	2.332	2.182	2.373	2.514	2.505	2.270	471	235
Erteilte Patente national	1.383	1.564	1.359	961	938	771	163	167
Erteilte Patente europäisch - Österreich benannt	-	-	26.646	28.223	28.640	553	-	28.087
Aufrechte Patente national	-	-	11.280	10.501	10.126	-	-	-
Aufrechte Patente europäisch	-	-	79.343	83.636	85.492	-	-	-
Gebrauchsmuster								
Gebrauchsmusteranmeldungen	1.098	983	1.050	1.067	989	821	137	168
Gebrauchsmusterregistrierungen	790	958	711	731	776	619	89	157
Marken								
Markenanmeldungen	8.771	8.353	8.426	8.385	8.583	7.565	2.571	1.018
Markenregistrierungen	8.307	6.357	6.853	7.700	6.873	6.029	2.120	844
Aufrechte Marken national	-	-	105.244	108.422	110.530	-	-	-
Aufrechte Marken international	-	-	247.604	247.220	247.386	-	-	-
Muster								
Musteranmeldungen	4.766	4.411	2.913	2.439	2.080	1.035	229	1.045
Musterregistrierungen	4.421	4.333	5.242	3.787	3.151	2.254	599	897
Aufrechte Muster	-	-	32.120	30.309	30.512	-	-	-

¹⁾ Einschließlich der in die nationale Phase eingetretenen internationalen Patente im Rahmen des Patent Cooperation Treaty (PCT).
Quelle: Österreichisches Patentamt.

Erläuterungen

Patente schützen neue technische Erfindungen, die sich gewerblich nutzen lassen, bis zu 20 Jahre lang vor Nachahmern.

Gebrauchsmuster schützen weniger innovative Erfindungen maximal 10 Jahre lang zu geringeren Gebühren.

Marken sind individuelle Unternehmenskennzeichen, die die Unternehmen für die Konsument/innen unterscheidbar machen und als wichtiges Marketingtool dienen.

Mit einem **Muster** werden das Aussehen und Design eines Produkts geschützt.

19.4 Informations- und Kommunikationstechnologie (IKT)

19.4.1 IKT-Ausstattung der Haushalte in Wien und Österreich 2005

Bezeichnung	Wien		Österreich	
	in 1.000	in %	in 1.000	in %
Alle Haushalte¹⁾	764,0	100,0	3.167,6	100,0
Ausstattung der Haushalte¹⁾ mit ...				
Mobiltelefon	747,2	97,8	3.087,3	97,5
darunter mit internetfähigem Mobiltelefon	249,2	32,6	931,0	29,4
Nur Fernsehen	112,5	14,7	415,1	13,1
Satellitenfernsehen	173,2	22,7	1.468,0	46,3
Kabelfernsehen	406,6	53,2	1.147,1	36,2
Digitalem Fernsehen	54,7	7,2	348,9	11,0
Computer ²⁾	581,5	76,1	2.436,8	76,9
Handheld Computer	55,3	7,2	156,3	4,9
Internetzugang	374,9	49,1	1.478,9	46,7
Personen, die noch nie einen Computer benützt haben	327,6	26,6	1.799,4	29,4

¹⁾ Nur Haushalte mit mindestens einem Haushaltsmitglied im Alter von 16 bis 74 Jahren.

²⁾ PC oder Laptop, Notebook.

Quelle: ST.AT - Europäische Erhebung über den IKT-Einsatz in Haushalten 2005.

19.4.2 Computer- und Internetnutzer/innen in den letzten 3 Monaten vor dem Befragungszeitpunkt in Wien und Österreich 2003 - 2005

Jahr	Computernutzer/innen in % aller Personen zwischen 16 und 74 Jahren		Internetnutzer/innen in % aller Personen zwischen 16 und 74 Jahren	
	Wien	Österreich	Wien	Österreich
2003	55,2	55,5	45,1	41,0
2004	62,1	60,2	57,9	51,9
2005	66,6	63,4	60,5	55,0

Quelle: ST.AT - Europäische Erhebung über den IKT-Einsatz in Haushalten 2003, 2004, 2005.

Abb. 36: Ausstattung der Haushalte in Wien und Österreich mit IKT 2005

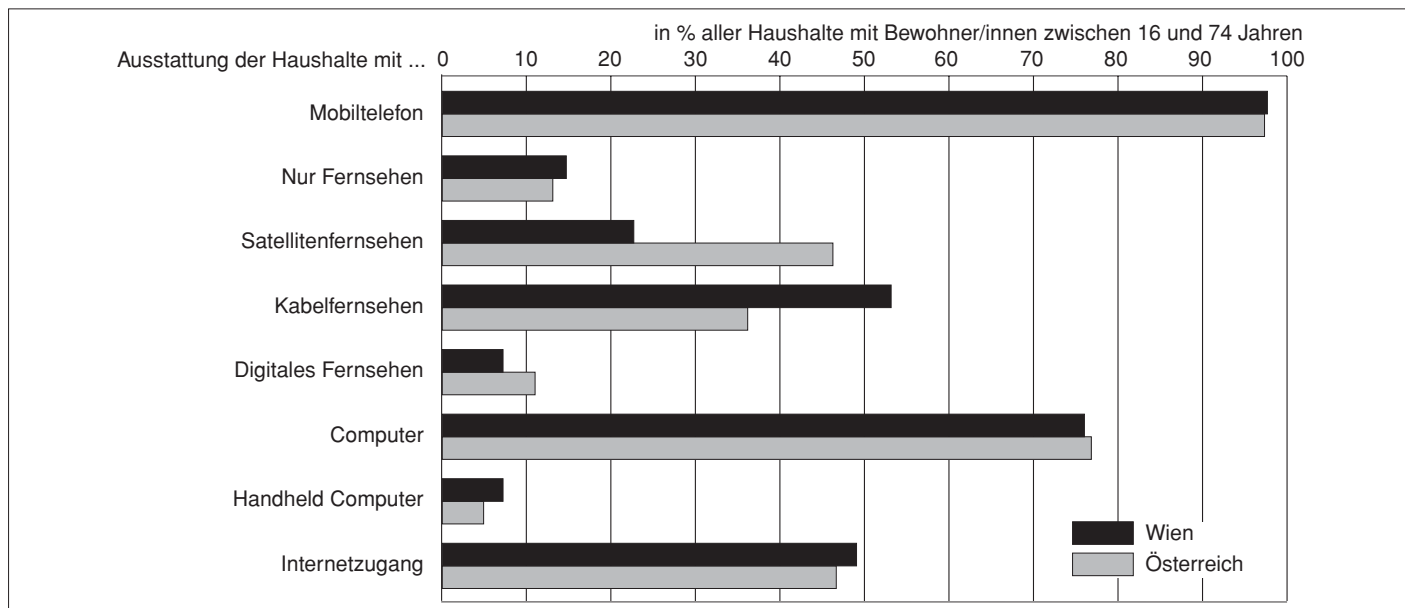

Quelle: ST.AT - Europäische Erhebung über den IKT-Einsatz in Haushalten 2005.

19.4.3 IKT-Ausstattung der Unternehmen in Wien und Österreich 2004 - 2005

Ausstattung der Unternehmen ¹⁾ mit ...	Wien		Österreich	
	2004	2005	2004	2005
in % aller Unternehmen				
Alle Unternehmen	5.786	6.373	30.052	31.159
Computereinsatz	95,3	97,0	96,0	96,5
Internetzugang	91,6	95,9	93,7	95,0
Eigener Website (Homepage)	71,8	67,8	70,8	69,6
Verkäufer über Internet ²⁾	6,3	8,8	8,9	7,9
in % aller Unternehmen mit Internetzugang				
Unternehmen mit Internetzugang	5.302	6.114	28.152	29.616
Analog-Modem	12,7	12,3	11,1	9,5
ISDN	35,9	35,1	49,1	42,4
Breitbandverbindung (z.B. DSL)	72,6	71,4	58,5	63,9
Mobiltelefon	16,3	17,9	16,2	16,1

¹⁾ Nur Unternehmen mit mindestens 10 Beschäftigten. Ohne Kredit- und Versicherungswesen (ÖNACE 65, 66, 67).

²⁾ Mindestens 1% der Umsatzerlöse über Internet.

Quelle: ST.AT - Europäische Erhebung über E-Commerce 2004/2005.

Tabellenverzeichnis

	Seite	
20.1	Denkmalpflege 2001 - 2005	234
20.2	Museen, Sammlungen und ausgewählte Sehenswürdigkeiten der Geschichte und Archäologie sowie der Natur 2005	234
20.2.1	Museen und Sammlungen 2005	234
20.2.2	Ausgewählte Sehenswürdigkeiten 2005	235
20.3	Theater 2002/03 - 2004/05	236
20.4	Konzerte 2004/05	236
20.5	Wiener Festwochen 2001 - 2005	237
20.6	Kinos 2001 - 2005	237
20.7	Rundfunk und Fernsehen 2001-2005	237
20.8	Printmedien 2000 - 2004	237
20.9	Volkshochschulen	238
20.9.1	Kurse 2000/01 - 2004/05	238
20.9.2	Kursteilnehmer/innen nach Alter und Stellung im Beruf 2004/05	238

20.1 Denkmalpflege 2001 - 2005

Jahr	Restaurierungs- vorhaben	Bundessubventionen in EUR (für)		
		Profanbauten	Sakralbauten	insgesamt
2001	80	273.547	864.965	1.138.512
2002	69	272.047	1.239.361	1.511.408
2003	113	671.225	939.358	1.610.583
2004	212	830.000	1.242.826	2.072.826
2005	98	754.806	1.124.262	1.879.068

Quelle: BM für Bildung, Wissenschaft und Kultur.

20.2 Museen, Sammlungen und ausgewählte Sehenswürdigkeiten der Geschichte und Archäologie sowie der Natur 2005

20.2.1 Museen und Sammlungen 2005

Museum, Sammlung	Standorte	Besuche		Führungen
		insgesamt	darunter Schüler/ innen	
Schloss Schönbrunn - Schlossräume	1	1.634.446	72.594	3.048
Kunsthistorisches Museum mit MVK und ÖTM ¹⁾	7	1.183.986	63.682	3.357
Hauptgebäude	1	665.149	42.194	2.659
Weltliche und geistliche Schatzkammer	1	300.752	13.977	176
Kunstsammlungen in der Neuen Burg	1	60.024	3.363	410
Wagenburg im Schloss Schönbrunn	1	79.459	2.383	85
Theseustempel	1	14.011	-	-
Lipizzanermuseum	1	37.088	351	27
Österreichisches Theatrumuseum (Palais Lobkowitz) ²⁾ (2003)	1	27.503	1.414	-
Hofburg	2	1.148.018	36.135	2.302
Kaiserappartements	1	583.402	21.603	2.110
Silberkammer	1	564.616	14.532	192
Graphische Sammlung Albertina	1	561.794	34.400 ^s	2.500 ^s
Österreichische Galerie Belvedere	3	366.954	23.275	4.098
Unteres und Oberes Belvedere (2004)	2	362.848	23.230	4.054
Atelier Augarten - Zentrum für Zeitgenössische Kunst	1	4.106	45	44
KunstHausWien	1	349.769	41.134	386
Naturhistorisches Museum	1	338.857	108.612	3.220
Leopoldmuseum	1	330.000 ^s	15.000 ^s	-
Museen der Stadt Wien	19	322.622	27.456	2.226
Dar. Wien Museum Karlsplatz	1	144.278	15.513	1.051
Mozart Figarohaus ³⁾	-	-	-	-
Hermesvilla	1	29.057	3.021	276
Uhrenmuseum	1	18.893	2.412	289
Technisches Museum	1	285.820	136.458	3.473
BA-CA Kunstforum	1	260.124	-	-
Kaisergruft bei den Kapuzinern (2003)	1	211.140	44.355	-
Österreichisches Museum für angewandte Kunst	1	195.990	6.342	5.485
Museum u. Sammlungen der Österreichischen Nationalbibliothek ⁴⁾	4	156.822	.	1035
darunter Prunksaal	1	118.530	.	512
quartier21	1	151.798 ^s	.	.
Liechtensteinmuseum	1	150.000 ^s	4.434	1.011
Kunsthalle Wien	1	146.757	3.678	5.649
Bezirksmuseen mit angeschlossenen Sondermuseen (2003)	29	123.933	10.849	1.126
Museum moderner Kunst Stiftung Ludwig Wien (2003)	1	123.067	11.456	943
Zoom Kindermuseum	1	107.000	16.000 ^s	-
Secession	1	102.833	.	200 ^s
Jüdisches Museum der Stadt Wien ⁵⁾ (2004)	2	89.820	17.333	543
Sigmund-Freud-Museum (2003)	1	64.350	8.238	265
Heeresgeschichtliches Museum im Arsenal	1	62.984	14.337	792
Architekturzentrum	1	56.560	4.658	95
Österreichisches Filmmuseum	1	54.853	2.000 ^s	-

20.2.1 Museen und Sammlungen 2005 (Schluss)

Museum, Sammlung	Standorte	Besuche		Führungen
		insgesamt	darunter Schüler/ innen	
Hofmobiliendepot. Möbel Museum Wien	1	49.338	1.058	19
Akademie der bildenden Künste, Gemäldegalerie	1	37.781	1.064	134
Künstlerhaus ⁶⁾ (2004)	1	37.612	648	-
Alt-Wiener Schnapsmuseum	1	23.700 ^s	580 ^s	550 ^s
Österreichisches Gesellschafts- und Wirtschaftsmuseum	1	21.895	11.455	1.051
Österr. Museum für Volkskunde	1	17.930	5.912	316
Pathologisch-anatomisches Bundesmuseum	1	16.006	.	.
Erzbischöfliches Dom- und Diözesanmuseum	1	14.977	2.415	202
Wiener Straßenbahnmuseum (2004)	1	11.000 ^s	-	36
Ernst-Fuchs-Privatstiftung	1	8.100 ^s	.	100 ^s
Institut für Geschichte der Medizin im Josephinum	1	7.704	3.076	31
Feuerwehrmuseum	1	7.000 ^s	-	-
Bestattungsmuseum	1	6.568	1.756	338
Arnold-Schönberg-Center	1	6.212	1.062	-
Dokumentationsarchiv des österreichischen Widerstandes	1	6.000 ^s	3.000 ^s	150 ^s
Museum im Schottenstift (2003)	1	2.490	-	-
Wiener Porzellanmanufaktur Augarten	1	1.596	.	-
Heizungsmuseum	1	1.578	-	104
Adalbert-Stifter-Museum (2003)	1	1.291	-	7
Schatzkammer des Deutschen Ordens ⁷⁾	-	-	-	-
Museen zusammen	104	8.859.075	732.037	44.792

Reihung nach Besuchern: bei Museen, die mehrere Museen oder Sammlungen umfassen (z.B. Kunsthistorisches Museum), ist für die Reihung die Gesamtzahl des Museumsstandorts entscheidend.

¹⁾ Museum für Völkerkunde wird seit 2004 renoviert; Palais Harrach wurde mit 31. 12. 2004 aufgelassen.

²⁾ Umfasst das Haupthaus am Lobkowitzplatz und die Schauräume Hanuschgasse (mit Wotruba-Studienzentrum).

³⁾ Seit November 2004 geschlossen.

⁴⁾ Prunksaal, Papyrusmuseum, Esperantomuseum, Globenmuseum.

⁵⁾ Inklusive Außenstelle Museum am Judenplatz.

⁶⁾ Nur Eigenveranstaltungen.

⁷⁾ Wegen Umbaus 2005 ganzjährig geschlossen.

Quelle: Direktionen der Museen.

20.2.2 Ausgewählte Sehenswürdigkeiten 2005

Sehenswürdigkeit	Besucher/innen		Führungen
	insgesamt	darunter Schüler/innen	
Schönbrunner Tiergarten	1.698.012	327.403	2.096
Riesenrad im Prater	625.000 ^s	.	-
Lainzer Tiergarten	520.178	200.000 ^s	74
Donauturm ¹⁾	401.053	17.321	-
Bundesgärten	271.511	51.906	70
Palmenhaus	142.769	27.000 ^s	60 ^s
Schmetterlingshaus im Burggarten	110.491	23.332	.
Alpengarten im Schloss Belvedere	18.251	1.574	10 ^s
Haus des Meeres	247.690	67.051	-
Spanische Hofreitschule	176.322	31.611	1.518 ³⁾
Domkirche St. Stephan ²⁾	155.845	22.793	-
Botanischer Garten der Universität Wien (2003)	100.000 ^s	.	231
Parlament	73.917	34.391	2.560
Planetarium der Stadt Wien	60.952	35.252	1.155
Rathaus	18.032	.	561
Kuffner Sternwarte	8.973	4.200 ^s	476
Wiener Urania-Sternwarte	4.045	938	211
Universitäts-Sternwarte	3.434	608	97
Zusammen	4.636.475	845.380	9.119

¹⁾ Zumeist Restaurantbesucher/innen.

²⁾ Zahlende Besucher/innen von Dom, Katakomben und Turm. Einschließlich der geschätzten nicht zahlenden Besucher/innen ca. 2,3 Mio.

³⁾ Darunter 179 Führungen bei der Morgenarbeit und 29 Vorführungen. Mehr Führungen aufgrund längeren Auslandsgastspiels im Herbst 2005 (USA).

Quelle: Direktionen der Einrichtungen.

20.3 20. Kunst, Kultur und Medien

20.3 Theater 2002/03 - 2004/05

Spielzeit, ausgewählte Theater	Bühnen	Plätze	Aufführungen im Haus ¹⁾				Aufführungen außer Haus ²⁾
			Vorstellungen		Besucher/ innen	Auslastung der Sitzplatz- kapazität in %	
			insgesamt	darunter Abonnement- vorstellungen			
2002/03	45	20.686	3.700	2.020	2.532.602	-	71
Dar. Neben Bühnen	31	8.150	326	106	58.005	-	16
2003/04	44	22.310	3.914	1.628	2.713.590	-	75
Dar. Neben Bühnen	30	9.786	435	-	56.316	-	10
2004/05	43	22.270	3.811	1.487	2.596.302	-	101
Dar. Neben Bühnen	29	9.756	536	-	63.903	-	13
Bundestheater	8	5.872	1.479	390	1.328.775	-	54
Burgtheater	4	1.534	548	150	293.937	-	8
Stammhaus	1	1.181	277	150	270.023	84,5	-
Neben Bühnen ³⁾	3	353	271	-	23.914	-	8
Akademietheater	1	504	285	130	118.097	87,4	8
Staatsoper	2	2.445	359	-	623.046	-	15
Stammhaus	1	2.302	307	-	616.158	95,9	15
Neben Bühne ⁴⁾	1	143	52	-	6.888	95,5	-
Volksoper	1	1.389	287	110	293.695	74,7	23
Privattheater	35	16.398	2.332	1.097	1.267.527	-	47
Volkstheater	26	10.259	511	.	198.182	-	5
Haupthaus	1	999	298	.	165.081	65,2	-
Neben Bühnen ⁵⁾	2	94	78	.	2.129	70,7	-
Volkstheater in den Bezirken	23	9.166	135	.	30.972	61,2	5
Theater in der Josefstadt	2	1.211	691	504	308.116	-	3
Stammhaus	1	712	358	276	166.231	76,1	2
Kammerspiele	1	499	333	228	141.885	83,7	1
Theater der Jugend	2	928	339	339	138.285	-	-
Renaissancetheater	1	698	181	181	105.756	88,7	-
Theater im Zentrum	1	230	158	158	32.529	92,7	-
Wiener Kammeroper	1	312	84	-	19.674	76,8	-
Vereinigte Bühnen Wien ⁶⁾	3	3.473	512	-	573.187	-	39
Theater an der Wien	1	1.145	215	-	228.186	93,1	39
Raimundtheater	1	1.226	256	-	300.048	95,6	-
Ronacher	1	1.102	41	-	44.953	99,7	-
Vienna's English Theatre	1	229	206	206	34.519	73,2	-

¹⁾ Inklusive Matineen und inklusive Gastspielvorstellungen fremder Ensembles.

²⁾ Gastspielvorstellungen am Ort, in anderen Gemeinden und im Ausland.

³⁾ Vestibül, Kasino und Anatomischer Saal der Akademie der Bildenden Künste.

⁴⁾ Kinderzelt.

⁵⁾ Plafond, Balkonfoyer.

⁶⁾ Kalenderjahr 2005.

Quelle: Direktionen der Theater.

20.4 Konzerte 2004/05

Musikgattung	Veranstalter ¹⁾					
	zusammen	Konzerte		zusammen	Besucher/innen ²⁾	
		Eigen- veranstaltungen	Fremd- veranstaltungen		Eigen- veranstaltungen	Fremd- veranstaltungen
Orchesterkonzerte	447	246	201	560.120	306.177	253.943
Kinder- und Jugendkonzerte	350	282	68	57.797	45.231	12.566
Kammermusik	203	176	27	78.375	60.281	18.094
Kirchen- u. Chormusik ³⁾	28	11	17	22.710	9.510	13.200 ^s
Instrumentalsolisten	68	56	12	49.873	42.173	7.700 ^s
Liederabende	69	63	6	40.971	20.771	20.200 ^s
Gemischte Konzerte	245	130	115	145.650	89.668	55.982
Unterhaltungsmusik ⁴⁾	121	61	60	80.323	45.923	34.400 ^s
Übrige Konzerte	173	104	69	79.776	25.675	54.101
Zusammen	1.704	1.129	575	1.115.595	645.409	470.186

¹⁾ Wiener Konzerthausgesellschaft, Gesellschaft der Musikfreunde in Wien, Jeunesse musicale, Wiener Philharmoniker.

²⁾ Zum Teil Schätzwerte der Veranstalter.

³⁾ Einschließlich Chorkonzerte.

⁴⁾ Einschließlich Pop-, Rock- und Jazzveranstaltungen. Außerdem 453 Ballveranstaltungen in der Saison 2005/06.

Quelle: Konzertveranstalter.

20.5 Wiener Festwochen¹⁾ 2001 - 2005

Jahr	Theaterproduktionen		Ausstellungen		Symposien		Musikfest / Konzerte		Sonst. Veranstaltungen		Zusammen	
	Zahl	Besucher/innen	Zahl	Besucher/innen	Zahl	Besucher/innen	Zahl	Besucher/innen	Zahl	Besucher/innen ²⁾	Zahl	Besucher/innen
2001	30	56.217	1	14.000 ^s	2	1.000 ^s	56	62.334	1	45.000	90	179.000 ^s
2002	46	58.570	-	-	-	-	58	71.238	1	60.000	105	190.000 ^s
2003	33	59.310	1	29.500 ^s	-	-	63	71.750	1	40.000	98	200.560
2004	53	60.245	3	48.069	1	200 ^s	62	68.227	3	49.100	122	225.841
2005	36	51.442	1	3.000^s	-	-	60	65.780	1	45.000	98	165.222

¹⁾ Eigen- und Gemeinschaftsproduktionen sowie Gastspiele.

²⁾ Schätzwerte.

Quelle: Wiener Festwochen Ges.m.b.H.

20.6 Kinos 2001 - 2005

Jahr	Betriebe	Säle	Sitzplätze	Vorstellungen	Besucher/innen	Besucher/innen je 1.000 Einwohner/innen	Bruttoeinnahmen in EUR
2001	45	190	36.706	193.939	5.612.200	3.600	37.372.300 ^s
2002	40	165	32.073	202.870	5.615.900	3.600	37.438.300 ^s
2003	38	163	31.171	201.490	5.347.986	3.500	35.271.000 ^s
2004	37	158	30.371	192.912	5.815.596	3.581	36.897.816
2005¹⁾	38	169	33.519	152.782	4.231.146	2.562	28.128.545

¹⁾ Aufgrund des neuen Vergnügungssteuergesetzes 2005 sind die Kinounternehmer seit November 2005 nicht mehr verpflichtet Daten zu liefern.

Quelle: MA 4.

20.7 Rundfunk und Fernsehen 2001 - 2005

Medien	Hauptbewilligungen ¹⁾					
	2001	2002	2003	2004	2005	
					absolut	auf 1.000 Einwohner/innen
Rundfunk	596.658	633.318	647.083	662.627	679.531	411
Fernsehen	598.158	637.074	651.548	661.484	671.191	406

¹⁾ Stand 1. Jänner des Folgejahres.

Quellen: Gebühren Info Service GmbH, Wirtschaftskammer Österreich.

20.8 Printmedien 2000 - 2004

Presseerzeugnisse	2000	2001	2002	2003	2004
Tageszeitungen	6	7	7	7	7
Wochenzeitungen und Wochenzeitschriften	15	16	15	14	13
Publikumszeitschriften ¹⁾	38	37	38	42	36
Fachzeitschriften	1.515	1.469	1.467	1.463	1.515

¹⁾ Illustrierte, Magazine.

Quelle: Pressehandbuch.

20.9 20. Kunst, Kultur und Medien

20.9 Volkshochschulen 20.9.1 Kurse 2000/01-2004/05

Kursjahr	Z = Zahl, B = Besucher/innen	Kursgruppe(n)							
		Politik, Gesellschaft und Kultur	Grundbildung und zweiter Bildungsweg	Naturwissenschaften, Technik und Umwelt	Berufliche und berufsorientierte Bildung	Sprachen	Kreativität und Gestalten	Gesundheit und Bewegung	zusammen
2000/01	Z	1.563	695	279	2.320	5.126	4.265	3.066	17.314
	B	18.782	9.740	2.207	14.777	40.738	27.495	35.387	149.126
2001/02	Z	1.351	681	243	1.975	5.452	4.451	3.139	17.292
	B	16.559	8.756	2.088	11.710	41.594	30.917	34.701	146.325
2002/03	Z	1.337	701	194	1.862	5.306	3.858	3.340	16.598
	B	15.798	10.053	1.836	10.897	41.920	25.858	38.256	144.618
2003/04	Z	1.484	799	234	1.706	5.488	3.097	3.447	16.255
	B	17.770	11.736	1.979	9.567	41.630	21.743	38.456	142.881
2004/05	Z	1.194	912	222	1.949	5.590	3.528	3.611	17.006
	B	13.242	13.105	1.496	9.989	41.783	27.255	39.247	146.117

Quelle: Verband Wiener Volksbildung.

20.9.2 Kursteilnehmer/innen nach Alter und Stellung im Beruf 2004/2005

Kursteilnehmer/innen ¹⁾ in % nach													
Geschlecht		Altersgruppen					Stellung im Beruf ²⁾						
männlich	weiblich	bis 14	15	20	30	50 und älter	Arbeiter/in ³⁾	Angestellte ⁴⁾	Selbstständige	Schüler/in	Student/in	Haushalt	Pension
			bis unter										
			20	30	50								
27,0	73,0	9,0	7,0	19,0	37,0	27,0	6,0	50,0	4,0	14,0	4,0	8,0	15,0

¹⁾ 146.117 Kursteilnehmer/innen.

²⁾ Darunter Arbeitslose: 1 %.

³⁾ Auch Lehrlinge.

⁴⁾ Auch Lehrlinge und Beamte.

Quelle: Verband Wiener Volksbildung.

Tabellenverzeichnis

	Seite
21.1 Wohnbevölkerung nach Religionsbekenntnis	240
21.1.1 Wohnbevölkerung nach Religionsbekenntnis und Bezirken 1991, 2001	240
21.1.2 Wohnbevölkerung nach Religionsbekenntnis und Geburtsland 2001	241
21.2 Staatlich anerkannte Religionsgemeinschaften 2005	241
21.3 Austritte aus Religionsgemeinschaften 2001-2005	242

Abbildungsverzeichnis

Abb. 37: Religionsbekenntnis in Prozent 1991, 2001	241
Abb. 38: Austritte aus Religionsgemeinschaften 1970-2005	242

21.1 Wohnbevölkerung nach Religionsbekenntnis 21.1.1 Wohnbevölkerung nach Religionsbekenntnis und Bezirken 1991, 2001

Bezirk	Wohnbevölkerung zum Zeitpunkt der Volkszählung nach dem Religionsbekenntnis																
	Römisch-katholisch		Evangelisch		Islamisch		Sonstige		dar. Orthodox		Ohne Bekenntnis		Unbekannt		Zusammen		
	1991	2001	1991	2001	1991	2001	1991	2001	1991	2001	1991	2001	1991	2001	1991	2001	
1.	10.032	8.749	1.228	1.118	648	570	196	339	1.041	1.190	864	2.926	3.873	1.931	1.217	18.002	17.056
2.	50.584	38.438	4.327	3.301	2.171	2.828	5.061	8.590	7.574	9.663	7.869	17.334	21.871	6.491	6.223	93.542	90.914
3.	48.490	39.529	4.512	4.033	539	532	3.654	6.085	5.865	7.390	5.692	14.996	20.169	6.444	3.543	84.500	81.281
4.	17.431	13.638	2.209	1.892	237	146	708	1.315	2.118	2.305	1.697	5.869	7.458	2.838	1.600	31.410	28.354
5.	26.728	20.705	2.669	2.131	116	118	3.255	5.862	4.461	5.906	4.731	10.073	12.097	4.219	2.292	51.521	49.111
6.	16.505	13.210	1.800	1.445	192	122	1.361	1.793	2.318	2.326	1.667	5.632	7.467	2.490	1.504	30.298	27.867
7.	16.522	12.833	1.756	1.427	120	134	1.414	2.009	2.462	2.541	1.994	5.772	7.568	2.350	1.780	30.396	28.292
8.	13.868	11.736	1.490	1.345	148	156	683	1.033	1.597	1.592	1.173	3.968	5.374	2.096	1.336	23.850	22.572
9.	23.719	18.476	2.232	1.861	361	269	1.366	2.341	2.915	3.022	2.249	7.364	9.355	2.459	2.492	40.416	37.816
10.	82.265	70.810	7.280	6.102	121	152	8.468	16.828	7.508	12.206	9.678	31.612	39.863	10.382	4.675	147.636	150.636
11.	40.658	38.808	3.296	3.089	56	54	2.101	6.473	2.905	5.284	3.750	14.811	20.473	3.054	2.718	66.881	76.899
12.	44.640	36.807	3.768	3.235	85	69	3.588	7.418	5.247	7.265	5.619	17.265	20.193	4.999	3.281	79.592	78.268
13.	34.491	28.623	4.179	3.647	143	136	335	847	2.003	1.978	1.023	10.244	12.152	3.514	2.191	54.909	49.574
14.	47.246	40.747	4.506	4.033	67	92	2.409	4.385	4.373	5.587	4.147	15.968	20.201	6.253	3.124	80.822	78.169
15.	35.988	26.099	2.783	2.000	53	59	5.278	9.534	7.305	8.936	7.377	12.659	15.111	5.243	3.156	69.309	64.895
16.	48.585	38.021	3.939	3.141	97	112	6.421	10.924	7.780	10.170	8.425	17.768	20.457	4.341	3.304	88.931	86.129
17.	28.715	22.562	2.375	1.958	58	72	2.912	4.488	4.333	5.348	4.453	9.024	10.943	3.527	2.239	50.944	47.610
18.	30.162	23.768	3.106	2.638	199	142	1.601	2.681	3.402	3.597	2.773	7.699	9.611	3.592	2.555	49.761	44.992
19.	42.101	35.684	4.339	4.179	589	502	1.244	2.618	3.180	3.294	2.052	12.152	15.255	3.772	2.498	67.377	64.030
20.	38.716	32.314	2.823	2.372	327	358	5.558	10.760	4.835	8.055	6.396	14.400	18.818	5.217	3.591	71.876	76.268
21.	74.493	69.146	6.061	5.655	72	112	1.998	6.313	4.087	6.324	3.794	26.823	37.095	5.881	3.583	119.415	128.228
22.	67.976	74.596	5.526	6.179	98	194	1.420	5.804	3.133	6.591	3.788	23.446	39.097	4.990	3.983	106.589	136.444
23.	50.070	46.790	6.210	5.711	57	59	1.274	2.709	2.913	3.534	2.083	16.757	23.095	4.590	2.820	81.871	84.718
Wien	889.985	762.089	82.414	72.492	6.554	6.988	62.305	121.149	93.355	124.104	93.294	304.562	397.596	100.673	65.705	1.539.848	1.550.123

Quelle: ST.AT - Direktion Bevölkerung (Volkszählungen).

Abb. 37: Religionsbekenntnis in Prozent 1991, 2001

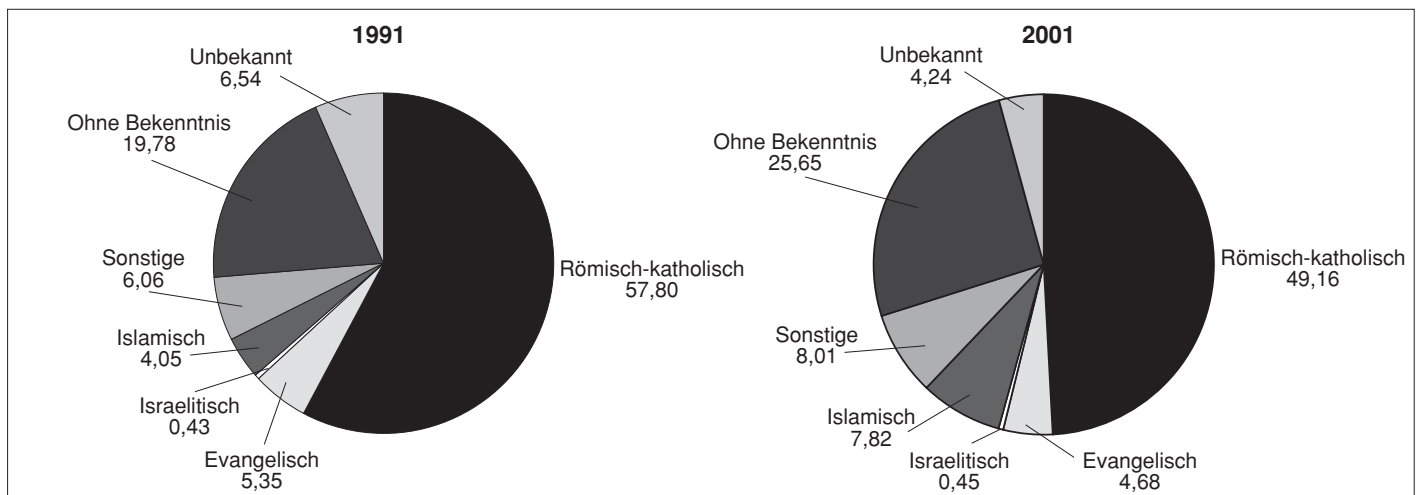

21.1.2 Wohnbevölkerung nach Religionsbekenntnis und Geburtsland 2001

Geburtsland	Wohnbevölkerung zum Zeitpunkt der Volkszählung nach Religionsbekenntnis								
	Römisch-katholisch	Evangelisch	Israelitisch	Islamisch	Orthodox	Sonstige	Ohne Bekenntnis	Unbekannt	Zusammen
Österreich	675.768	57.320	2.961	36.919	16.616	23.506	323.640	47.104	1.183.834
Deutschland	8.276	5.796	88	395	543	274	9.085	1.773	26.230
Italien	2.357	47	8	15	56	18	1.064	342	3.907
Anderere EU-Staaten ¹⁾	2.903	1.280	121	125	793	1.310	4.114	989	11.635
Bosnien und Herzegowina	11.380	76	25	11.550	134	6.435	3.885	888	34.373
Jugoslawien (Serbien und Montenegro)	5.001	961	52	5.166	638	48.568	8.517	4.132	73.035
Kroatien	6.242	104	3	113	155	799	2.874	479	10.769
Mazedonien	46	22	37	4.759	96	1.225	252	198	6.635
Slowenien	1.306	127	.	54	16	87	782	106	2.478
Polen	14.087	418	193	41	319	49	8.371	1.439	24.917
Rumänien	1.663	1.181	232	20	1.128	2.722	1.909	442	9.297
Schweiz	877	402	27	30	79	28	737	166	2.346
Slowakei	3.494	495	70	41	78	30	2.936	386	7.530
Tschechische Republik	11.604	625	73	52	263	49	7.860	632	21.158
Türkei	158	29	64	43.612	100	914	1.080	1.364	47.321
Ungarn	4.961	1.402	300	37	162	36	4.239	790	11.927
Vereinigte Staaten	668	554	146	32	267	22	1.078	313	3.080
Anderer Staat	11.298	1.653	2.588	18.188	9.367	7.222	15.173	4.162	69.651
Zusammen	762.089	72.492	6.988	121.149	30.810	93.294	397.596	65.705	1.550.123

¹⁾ Mitgliedsstand vom 1. 1. 1995.

Quelle: ST.AT - Direktion Bevölkerung (Volkszählung).

21.2 Staatlich anerkannte Religionsgemeinschaften 2005

Religionsgemeinschaften ¹⁾	Glaubensangehörige der Religionsgemeinschaft	Religionsgemeinschaften ¹⁾	Glaubensangehörige der Religionsgemeinschaft
Christliche Kirchen		Serbisch-orthodoxe Kirche ²⁾	80.000
Römisch-katholische Kirche (1874)	717.674	Bulgarisch-orthodoxe Kirche	15.000 ^s
Evangelische Kirche A.B. (1874)	60.082	Griechisch-orthodoxe Kirche ²⁾	10.000
Evangelische Kirche H.B. (1874) ²⁾	5.800	Armenisch-apostolische Kirche (1972)	3.000 ^s
Alt-katholische Kirche (1877)	6.660	Neuapostolische Kirche (1975)	1.427
Evangelisch-methodistische Kirche in Österreich (1951)	790	Syrisch-orthodoxe Kirche (1988)	3.000 ^s
Kirche Jesu Christi der Heiligen der Letzten Tage (1955) ²⁾	1.300	Israelitische Kultusgemeinde (1874)	6.845
Orthodoxe Kirchen (1967)		Islamische Glaubensgemeinschaft (1912)²⁾	122.000
Rumänisch-orthodoxe Kirche	2.500 ^s	Österreichische Buddhistische Glaubensgemeinschaft (1983)	1.853
Russisch-orthodoxe Kirche	1.200 ^s		

¹⁾ In Klammern das Jahr der staatlichen Anerkennung. - ²⁾ Schätzungen durch die MA 5 aufgrund der Meldung von 2003.

Quelle: Religionsgemeinschaften.

21.3 21. Religion

21.3 Austritte aus Religionsgemeinschaften 2001 - 2005

Religionsgemeinschaft	2001	2002	2003	2004	2005
Römisch-katholische Kirche	9.713	10.565	10.255	12.085	9.652
Männlich	4.817	5.121	5.053	5.972	4.652
Weiblich	4.896	5.444	5.202	6.113	5.000
Evangelische Kirche A.B.	1.056	1.021	1.017	953	895
Männlich	502	486	500	463	438
Weiblich	554	535	517	490	457
Evangelische Kirche H.B.	94	79	77	107	105
Männlich	47	33	39	56	46
Weiblich	47	46	38	51	59
Altkatholische Kirche	40	56	60	123	30
Männlich	18	30	24	58	18
Weiblich	22	26	36	65	12
Israelitische Kultusgemeinde	-	1	1	-	2
Männlich	-	-	-	-	-
Weiblich	-	1	1	-	2
Sonstige Religionsgemeinschaften	32	37	26	58	68
Männlich	11	11	8	27	25
Weiblich	21	26	18	31	43
Zusammen	10.935	11.759	11.436	13.326	10.752
Männlich	5.395	5.681	5.624	6.576	5.179
Weiblich	5.540	6.078	5.812	6.750	5.573

Quelle: Magistratische Bezirksämter.

Abb. 38: Austritte aus Religionsgemeinschaften 1970 - 2005

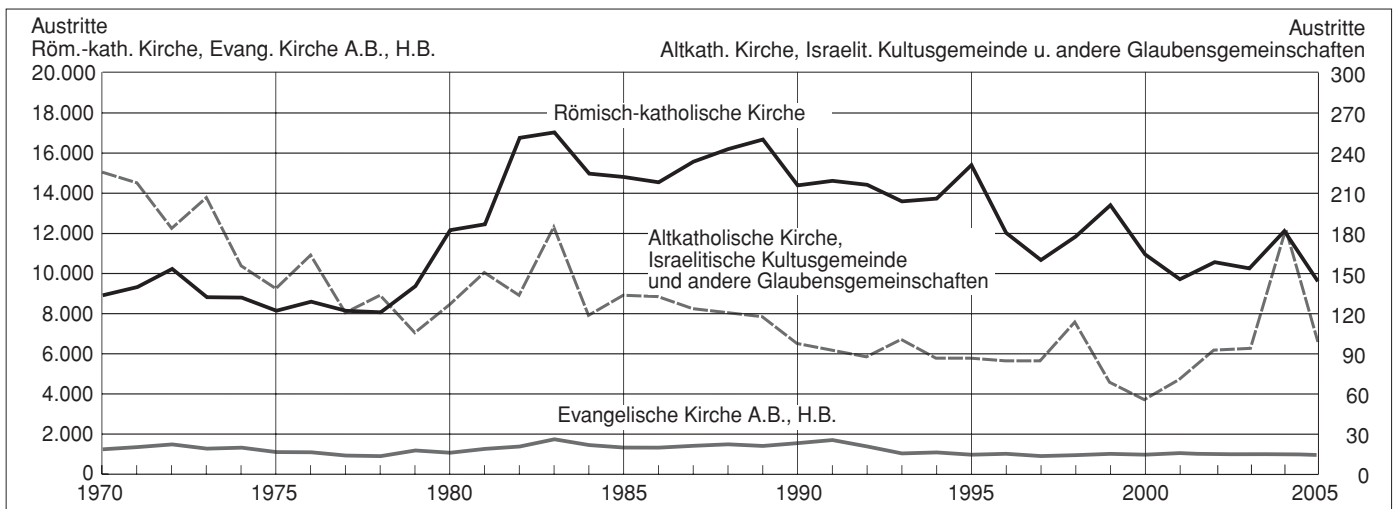

Quelle: Magistratische Bezirksämter.

Tabellenverzeichnis

	Seite
22.1 Sportanlagen 2001 - 2005	244
22.2 Sportveranstaltungen 2001 - 2005	244
22.3 Kinder- und Jugendspielplätze 2001 - 2005	244
22.4 Öffentlich zugängliche Bäder	245
22.4.1 Bäder nach Bezirken 2005	245
22.4.2 Städtische Bäder 2001 - 2005	245

Abbildungsverzeichnis

Abb. 39: Besucher/innen öffentlicher Bäder 1950 - 2005	246
--	-----

22.1 22. Sport und Freizeit

22.1 Sportanlagen 2001 - 2005

Sportanlagen	Z = Zahl F = Fläche in m ²	2001	2002	2003	2004	2005
Großsportanlagen über 1.000 m ²	Z	123	128	128	138	141
	F	3.270.414	3.301.850	3.301.850	3.349.435	3.409.671
Sporthallen, einschließlich in städtischen Schulen	Z	16	16	16	19	19
	F	36.511	36.511	36.511	47.069	47.069
Sport- und Spielplätze, halböffentlich ¹⁾	Z	19	19	19	18	12
	F	323.263	324.840	324.840	115.629 ²⁾	36.363²⁾
Schulturnsäle im Besitz der Stadt Wien	Z	496	498	498	498	498
	F	98.437	99.570	99.570	99.570	99.570
Ballspiel- und Sportplätze	Z	249	249	287	271	280
	F	237.019	238.884	251.284	247.534	259.166

¹⁾ Schulische und öffentliche Nutzung.

²⁾ Starker Rückgang, da im Zuge des U-Bahn-Baus für die betroffenen Sport- und Spielplätze keine Flächen ausgewiesen wurden.

Quelle: MA 42, 51 und 56.

22.2 Sportveranstaltungen 2001 - 2005

Jahr, Sportart ¹⁾	Veranstaltungen ²⁾	Besucher/-innen	Sportart ¹⁾	Veranstaltungen ²⁾	Besucher/-innen
2001	1.218	1.329.345	Fernöstlicher Kampfsport	25	76.064
2002	1.193	1.346.444	Fußball	945	1.406.100
2003	1.054	1.377.357	Handball	26	11.098
2004	1.047	1.391.175	Motorsport	8	37.558
2005	1.194	1.966.255	Pferdesport	41	56.776
American Football	19	36.020	Tennis	14	33.175
Boxen	8	2.294	Turniertanzen	21	19.044
Eishockey	53	247.985	Volleyball	34	40.141

¹⁾ Ausgewählte Sportarten.

²⁾ Ohne pauschal bemessene und steuerbefreite Veranstaltungen. Es werden nur jene Veranstaltungen mit berücksichtigt, deren Besucher-Gesamtzahl mindestens 500 beträgt.

Quelle: MA 4.

22.3 Kinder- und Jugendspielplätze 2001 - 2005

Kinder- und Jugendspielplätze	Z = Zahl F = Fläche in m ²	2001	2002	2003	2004	2005
Kinderspielplätze	Z	513	527	538	494	494
	F	356.085	487.061	488.869	497.776	535.279
Jugendspielplätze	Z	15	15	15	15	18
	F	82.250	82.250	82.250	48.200 ²⁾	54.680²⁾
Spielplätze in Kinderbetreuungseinrichtungen der Stadt Wien	Z	362	362	364	365	365
	F	905.154	905.154	909.574	910.474	910.474
Waldspielplätze	Z	54	54	56	56	56
	F	328.000 ^s	328.000 ^s	340.100 ^s	341.000 ^s	341.000^s
Jugendspielplätze für zugewiesene Gruppen und Vereine ¹⁾	Z	17	17	17	17	17
	F	142.072	141.878	141.878	115.629	116.860

¹⁾ Gruppen die um Benutzung ansuchen und eine Benutzungszeit zugewiesen bekommen.

²⁾ Starker Rückgang, da im Zuge des U-Bahn-Baus für die betroffenen Sport- und Spielplätze keine Flächen ausgewiesen wurden.

Quelle: MA 10, 42, 49, 51 und 56.

22.4 Öffentlich zugängliche Bäder
22.4.1 Bäder nach Bezirken 2005

Bezirk	Zusammen ¹⁾	Sommerbäder	Familienbäder ²⁾	Hallenbäder
1.	-	-	-	-
2.	4	1	2	1
3.	1	1	-	-
4.	-	-	-	-
5.	1	-	-	1
6.	-	-	-	-
7.	-	-	-	-
8.	-	-	-	-
9.	-	-	-	-
10.	6	4	3	3
11.	2	1	1	1
12.	1	1	-	1
13.	2	2	-	1
14.	4	3	1	2
15.	1	-	-	1
16.	3	3	-	1
17.	4	3	2	4
18.	1	1	1	-
19.	4	3	1	2
20.	1	-	-	1
21.	5	4	-	2
22.	3	3	-	1
23.	4	4	-	-
Wien	47	34	11	22

¹⁾ Die Zahl der Bäder ist dann niedriger als die Zeilensumme, wenn ein Bad mehrere Bädertypen umfasst, wie z.B. die Therme Oberlaa im 10. Bezirk, die ein Sommer-, ein Familien- und ein Hallenbad umfasst.

²⁾ Bis einschließlich 2003 als Kinderfreibäder bezeichnet.

Quelle: Magistratische Bezirksämter.

22.4.2 Städtische Bäder 2001 - 2005

Jahr	Besucher/innen nach Bädertyp				
	Sommer-	Familien- ¹⁾	Hallen-	zusammen	darunter Kinder
2001	2.351.737	139.615	1.105.306	3.596.658	1.301.197
2002	2.426.016	214.718	1.124.646	3.765.380	1.320.421
2003	3.134.519	334.547	1.089.065	4.558.131	1.513.291
2004	1.958.065	217.175	1.074.908	3.250.148	1.194.283
2005	1.966.467	202.766	1.033.507	3.202.740	1.181.398

¹⁾ Ab 2002 auch zugänglich für Begleitpersonen und für Kinder unter 6 Jahren. Bis einschließlich 2003 als Kinderfreibäder bezeichnet.

Quelle: MA 44.

22.4 22. Sport und Freizeit

Abb. 39: Besucher/innen öffentlicher Bäder 1950-2005

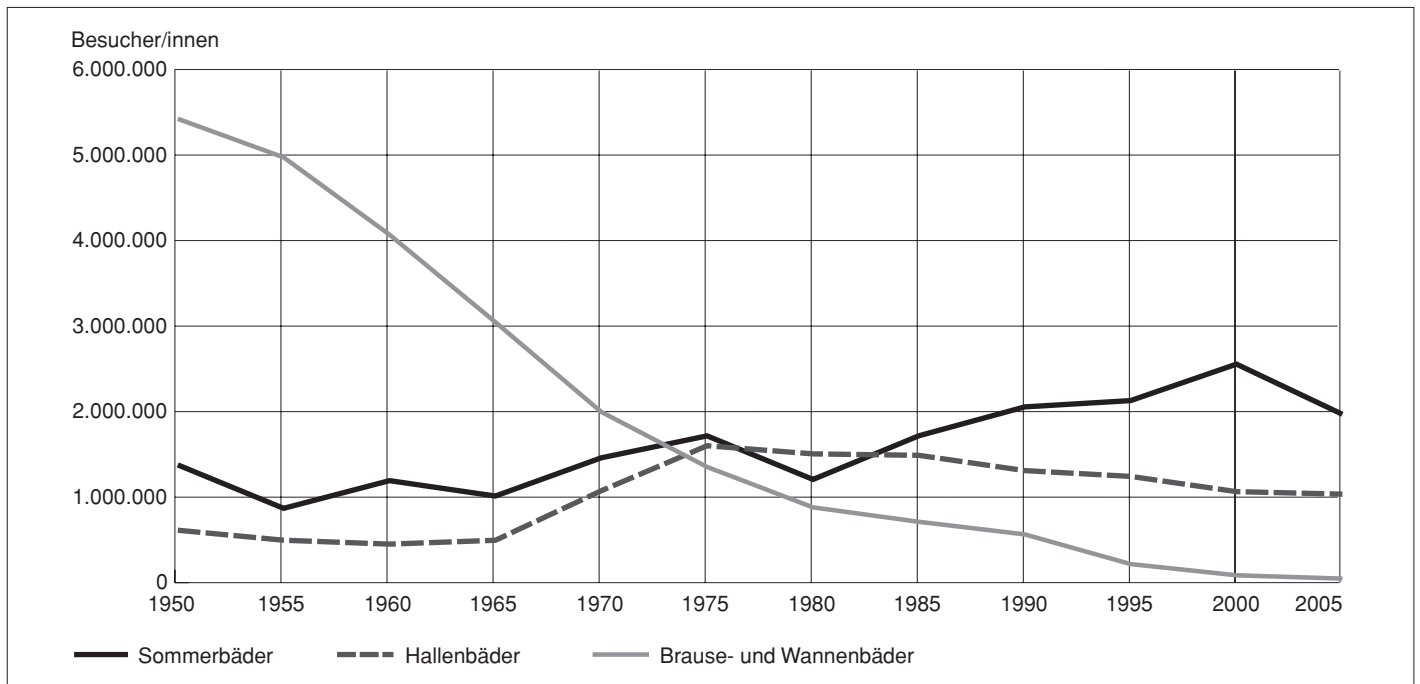

Quelle: MA 44.

Tabellenverzeichnis

	Seite
23.1 Gemeinderatswahl am 23. Oktober 2005	248
23.1.1 Ergebnisse nach Bezirken	248
23.1.2 Verteilung der Mandate	249
23.2 Bezirksvertretungswahlen am 23. Oktober 2005	250
23.2.1 Ergebnisse nach Bezirken	250
23.2.2 Verteilung der Mandate nach Bezirken	251
23.3 Nationalratswahl am 1. Oktober 2006	251
23.3.1 Ergebnisse nach Bezirken	251
23.3.2 Ergebnisse nach Regionalwahlkreisen	252
23.4 Bundespräsidentenwahl in Wien am 25. April 2004 nach Bezirken	253
23.5 Wahl der von Österreich zu entsendenden Abgeordneten zum Europäischen Parlament am 13. Juni 2004 nach Bezirken	253
23.6 Arbeiterkammerwahl in Wien vom 3. bis 14. Mai 2004	254
23.6.1 Ergebnisse	254
23.6.2 Verteilung der Mandate	254
23.7 Wirtschaftskammerwahl in Wien am 12., 14. und 15. März 2005	255
23.7.1 Ergebnisse nach Sparten	255
23.7.2 Verteilung der Mandate	255
23.8 Landwirtschaftskammerwahl in Wien am 9. März 2003	255
23.8.1 Ergebnisse	255
23.8.2 Verteilung der Mandate	255

Abbildungsverzeichnis

Abb. 40: Stimmenanteile der wahlwerbenden Parteien bei den Gemeinderatswahlen 1945–2005	248
Abb. 41: Mehrheitsverhältnisse in den Bezirken bei der Gemeinderatswahl 2005	249
Abb. 42: Mehrheitsverhältnisse in den Bezirksvertretungen bei den Bezirksvertretungswahlen 2005	250
Abb. 43: Mehrheitsverhältnisse in den Bezirken bei der Nationalratswahl 2006	252
Abb. 44: Mehrheitsverhältnisse in den Bezirken bei der Europawahl 2004	254

23.1 Gemeinderatswahl am 23. Oktober 2005

23.1.1 Ergebnisse nach Bezirken

Bezirk ¹⁾	Wahlberechtigte		Abgegebene Stimmen		Abgegebene gültige Stimmen für (die/das)							
	insgesamt	darunter Frauen	insgesamt	darunter gültig	SPÖ	FPÖ	ÖVP	GRÜNE	KPÖ	BZÖ	SLP	WIF
1.	12.869	6.872	7.777	7.620	2.205	598	3.151	1.482	81	96	7	-
2.	58.792	31.237	34.705	33.977	16.952	4.793	5.140	6.057	645	390	-	-
3.	57.997	31.551	34.749	34.083	14.745	4.294	7.455	6.585	642	362	-	-
4.	21.110	11.537	13.110	12.864	4.440	1.210	3.637	3.234	182	133	28	-
5.	33.458	17.910	19.302	18.887	8.503	2.490	3.197	4.079	365	196	57	-
6.	20.913	11.169	12.459	12.250	4.426	1.148	2.912	3.393	245	94	32	-
7.	20.546	11.128	12.639	12.372	4.148	1.051	2.507	4.290	266	110	-	-
8.	16.567	9.009	10.366	10.246	3.210	885	3.011	2.842	176	122	-	-
9.	27.220	14.922	16.376	16.035	5.782	1.540	4.053	4.186	312	162	-	-
10.	112.718	60.551	67.021	65.466	37.769	12.829	7.920	5.316	882	750	-	-
11.	57.508	30.385	34.487	33.681	20.478	6.339	3.583	2.478	440	363	-	-
12.	56.805	30.933	33.610	32.794	17.155	5.413	5.252	4.092	480	402	-	-
13.	41.010	23.398	27.283	26.629	9.742	2.930	9.248	4.144	304	261	-	-
14.	60.502	33.270	37.455	36.743	16.812	5.455	7.952	5.588	533	403	-	-
15.	40.848	21.992	22.679	22.253	11.358	3.540	3.073	3.646	387	249	-	-
16.	58.962	32.041	35.294	34.488	17.755	5.455	5.463	4.948	511	356	-	-
17.	33.381	18.164	20.106	19.592	8.328	2.912	4.395	3.462	277	218	-	-
18.	32.826	18.363	20.712	20.278	6.579	2.099	6.693	4.465	262	180	-	-
19.	50.159	28.410	31.949	31.173	11.865	3.634	10.447	4.599	326	302	-	-
20.	51.200	27.196	29.735	29.103	16.494	4.891	3.522	3.389	463	344	-	-
21.	101.076	53.862	62.006	60.588	34.998	10.292	7.947	5.495	801	1.055	-	-
22.	107.508	57.199	66.486	65.111	37.600	10.696	8.504	6.421	820	776	-	294
23.	68.151	37.064	44.209	43.332	22.267	6.286	8.469	5.241	569	500	-	-
Wien	1.142.126	618.163	694.515	679.565	333.611	100.780	127.531	99.432	9.969	7.824	124	294

SPÖ = Sozialdemokratische Partei Österreichs
 FPÖ = Freiheitliche Partei Österreichs
 ÖVP = Österreichische Volkspartei
 GRÜNE = Die Grünen - Grüne Alternative Wien
 Quelle: Stadtwahlbehörde.

KPÖ = Kommunistische Partei Österreichs - Offene Liste
 BZÖ = Liste Hans-Jörg Schimanek - BZÖ-Wien
 SLP = Sozialistische LinksPartei
 WIF = Wiener Forum.

Abb. 40: Stimmenanteile der wahlwerbenden Parteien bei den Gemeinderatswahlen 1945-2005

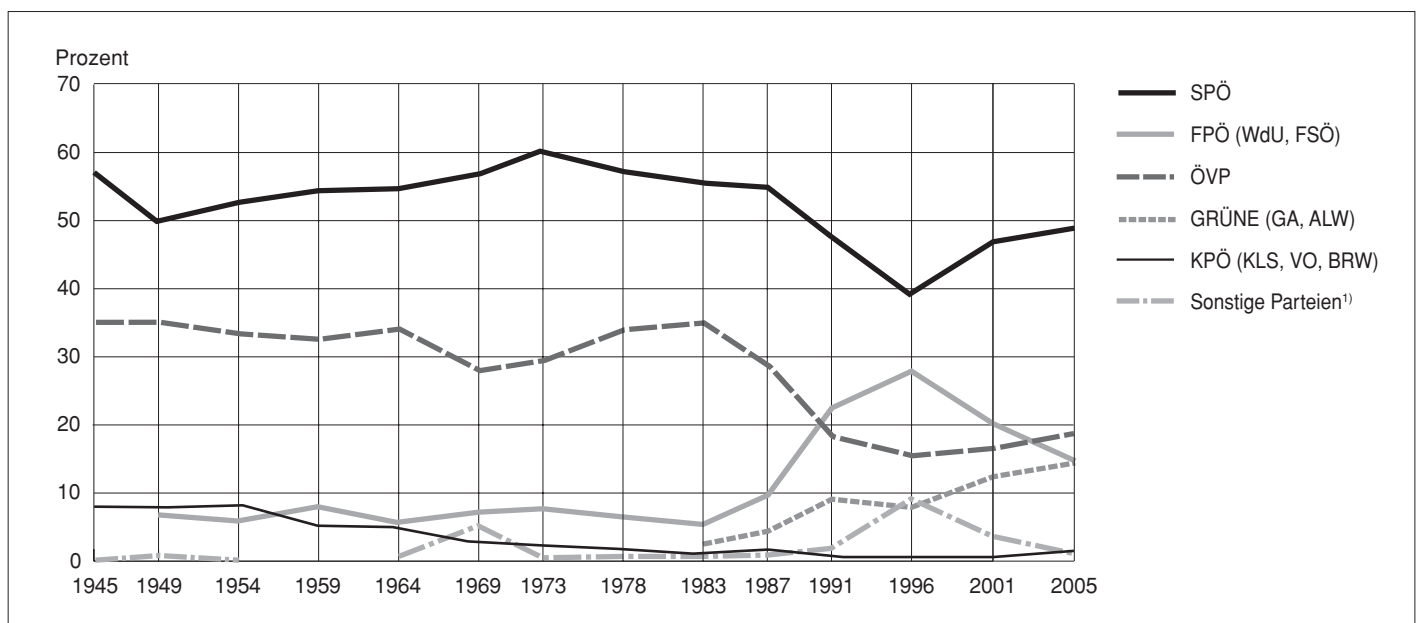

¹⁾ DFP 1969 5,2 %, VGÖ 1991 1,8 %, LIF 1996 8,0 % und 2001 3,4 %, BZÖ 2005 1,2 %.
 Quelle: Stadtwahlbehörde.

Abb. 41: Mehrheitsverhältnisse in den Bezirken bei der Gemeinderatswahl 2005

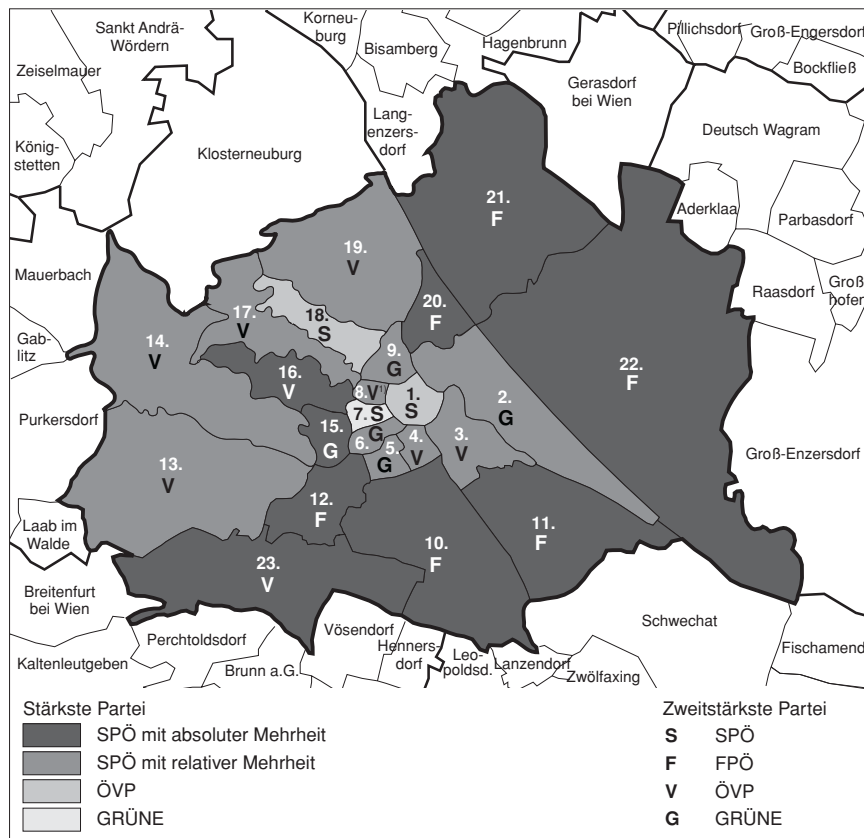

¹⁾ Als Wahlgemeinschaft PRO = Pro Josefstadt ÖVP & Bürgerforum.
Quelle: Stadtwahlbehörde.

23.1.2 Verteilung der Mandate

Wahlkreis	Zu vergebende Mandate	Vergebene Mandate				Verbleibende Restmandate
		SPÖ	FPÖ	ÖVP	GRÜNE	
Erstes Ermittlungsverfahren						
Zentrum (1., 4., 5., 6. Bezirk)	8	3	-	2	2	1
Innen-West (7., 8., 9. Bezirk)	6	2	-	1	2	1
Leopoldstadt	5	2	-	-	1	2
Landstraße	5	2	-	1	1	1
Favoriten	10	6	2	1	-	1
Simmering	5	3	1	-	-	1
Meidling	5	3	-	-	-	2
Hietzing	3	1	-	1	-	1
Penzing	5	2	-	1	-	2
Rudolfsheim-Fünfhaus	3	2	-	-	-	1
Ottakring	5	3	-	-	-	2
Hernals	3	1	-	-	-	2
Währing	3	1	-	1	-	1
Döbling	4	1	-	1	-	2
Brigittenau	4	2	-	-	-	2
Floridsdorf	10	6	1	1	-	2
Donaustadt	10	6	1	1	1	1
Liesing	6	3	1	1	-	1
Wahlkreise zusammen	100	49	6	12	7	26
Zweites Ermittlungsverfahren						
Restmandate	26	6	7	6	7	-
Wien	100	55	13	18	14	-

Quelle: Stadtwahlbehörde.

23.2 Bezirksvertretungswahlen am 23. Oktober 2005

23.2.1 Ergebnisse nach Bezirken

Bezirk	Wahlberechtigte		Abgegebene Stimmen		Abgegebene gültige Stimmen für (die/das)							
	insgesamt	darunter Frauen	insgesamt	darunter gültig	SPÖ	FPÖ	ÖVP	GRÜNE	LIF	KPÖ	BZÖ	sonstige Parteien ¹⁾
1.	14.163	7.488	8.037	7.913	2.361	481	3.428	1.448	58	66	71	-
2.	63.461	33.389	35.452	34.457	16.697	4.606	5.059	6.752	184	664	363	132
3.	62.798	33.895	35.544	34.688	14.805	4.018	7.520	7.095	234	673	343	-
4.	23.094	12.507	13.578	13.250	3.889	921	4.012	3.727	96	166	91	348
5.	36.221	19.199	19.759	19.252	8.222	2.455	3.235	4.521	115	428	186	90
6.	22.712	12.026	12.825	12.522	4.452	911	3.180	3.628	103	-	89	159
7.	22.424	12.047	13.132	12.910	3.555	943	2.331	5.585	148	245	103	-
8.	18.198	9.818	10.705	10.376	2.965	704	3.009 ²⁾	3.347	108	124	119	-
9.	29.680	16.134	16.872	16.543	5.594	1.361	4.222	4.868	141	-	146	211
10.	117.471	62.860	67.572	65.759	37.289	12.808	8.075	5.590	240	909	720	128
11.	59.634	31.512	34.754	33.781	20.489	6.136	3.592	2.658	93	458	355	-
12.	59.658	32.296	34.035	33.055	16.808	5.133	5.122	4.328	171	474	385	634
13.	43.101	24.546	27.830	27.082	9.039	2.377	10.698	4.330	139	290	209	-
14.	63.046	34.627	37.970	37.040	16.493	5.099	8.201	6.156	225	480	386	-
15.	44.300	23.528	23.051	22.541	11.151	3.620	3.034	3.957	116	411	252	-
16.	62.549	33.817	35.774	34.850	17.575	5.411	5.435	5.297	184	462	351	135
17.	35.807	19.279	20.433	19.965	8.214	2.922	4.357	3.682	297	281	212	-
18.	35.293	19.624	21.216	20.727	6.300	1.662	7.223	4.782	-	213	145	402
19.	53.175	30.012	32.581	31.876	10.936	2.693	12.963	4.477	174	272	236	125
20.	54.100	28.612	30.104	29.358	16.535	4.879	3.380	3.581	147	429	325	82
21.	104.107	55.483	62.562	61.028	35.035	9.849	7.896	5.901	237	803	1.307	-
22.	110.776	59.015	67.101	65.378	37.324	10.410	8.287	6.918	358	906	781	394
23.	70.379	38.283	44.753	43.770	22.369	5.872	8.494	5.587	204	558	476	210
Wien	1.206.147	649.997	705.640	688.121	328.097	95.271	132.753	108.215	3.772	9.312	7.651	3.050

¹⁾ Gegenstimmen (im 2. Bezirk), www = wir wählen wieder-Liste Emmerling (im 4. Bezirk), SLP = Sozialistische LinksPartei (im 5., 10. und 20. Bezirk), YC = Junge KommunistInnen (im 6. Bezirk), KEINE = Keine Partei (im 9. Bezirk), PH = Pro Hetzendorf (im 12. Bezirk), OK-KI = Ottakringer Kommunisten-Kommunistische Initiative (im 16. Bezirk), Erich M. Porsch (im 18. Bezirk), permanent breakfast (im 18. Bezirk), Ö = für Österreich (im 18. Bezirk), Alternative 19 (im 19. Bezirk), WIF = Wiener Forum (im 21. und 22. Bezirk). - ²⁾ Als Wahlgemeinschaft PRO = Pro Josefstadt ÖVP & Bürgerforum. Quelle: Stadtwahlbehörde.

Abb. 42: Mehrheitsverhältnisse in den Bezirksvertretungen bei den Bezirksvertretungswahlen 2005

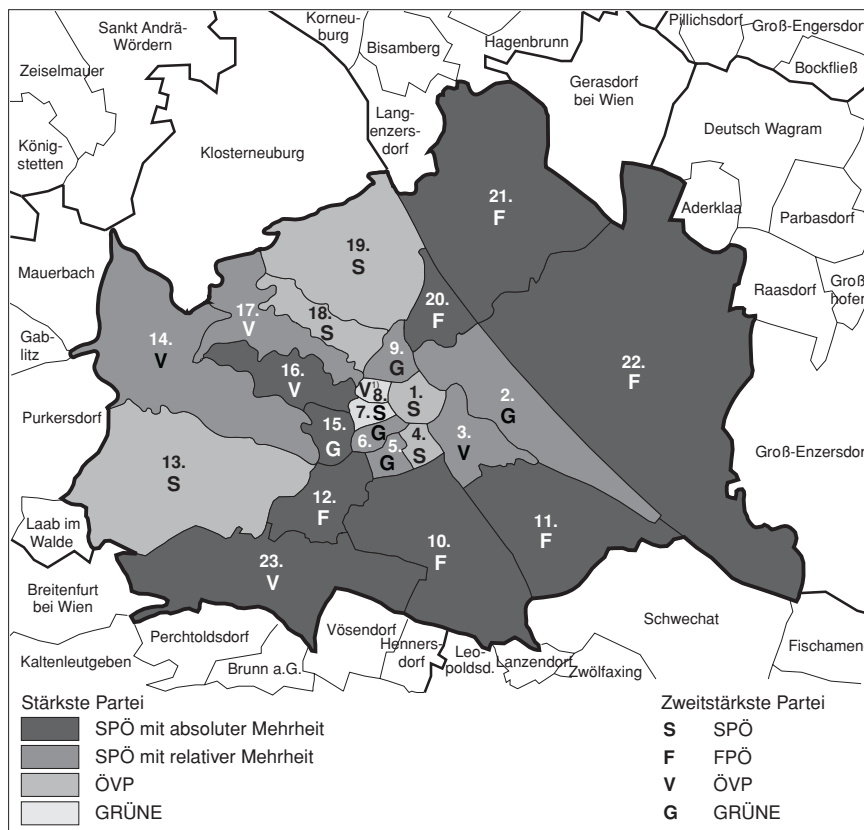

¹⁾ Als Wahlgemeinschaft PRO = Pro Josefstadt ÖVP & Bürgerforum. Quelle: Stadtwahlbehörde.

23.2.2 Verteilung der Mandate nach Bezirken

Bezirk	Zu vergebende Mandate	Vergebene Mandate						Es stellen den/die		
		SPÖ	FPÖ	ÖVP	GRÜNE	KPÖ	sonstige Parteien ¹⁾	Bezirksvorsteher/in	1.	2.
									Bezirksvorsteher-Stellvertreter/in	
1.	40	13	2	18	7	-	-	ÖVP	ÖVP	SPÖ
2.	60	30	8	9	12	1	-	SPÖ	SPÖ	GRÜNE
3.	54	24	6	12	11	1	-	SPÖ	SPÖ	ÖVP
4.	40	12	2	13	12	-	1	ÖVP	ÖVP	SPÖ
5.	40	18	5	7	10	-	-	SPÖ	SPÖ	GRÜNE
6.	40	15	3	10	12	-	-	SPÖ	SPÖ	GRÜNE
7.	40	12	3	7	18	-	-	GRÜNE	GRÜNE	SPÖ
8.	40	12	2	12 ²⁾	14	-	-	GRÜNE	GRÜNE	PRO
9.	40	14	3	11	12	-	-	SPÖ	SPÖ	GRÜNE
10.	60	36	12	7	5	-	-	SPÖ	SPÖ	FPÖ
11.	52	33	10	5	4	-	-	SPÖ	SPÖ	FPÖ
12.	54	29	9	8	7	-	1	SPÖ	SPÖ	FPÖ
13.	40	14	3	17	6	-	-	ÖVP	ÖVP	SPÖ
14.	54	25	8	12	9	-	-	SPÖ	SPÖ	ÖVP
15.	46	24	8	6	8	-	-	SPÖ	SPÖ	GRÜNE
16.	58	31	9	9	9	-	-	SPÖ	SPÖ	ÖVP
17.	40	17	6	9	8	-	-	SPÖ	SPÖ	ÖVP
18.	40	13	3	15	9	-	-	ÖVP	ÖVP	SPÖ
19.	46	16	4	20	6	-	-	ÖVP	ÖVP	SPÖ
20.	52	31	9	6	6	-	-	SPÖ	SPÖ	FPÖ
21.	60	35	10	8	6	-	1	SPÖ	SPÖ	FPÖ
22.	60	36	10	8	6	-	-	SPÖ	SPÖ	FPÖ
23.	56	30	8	11	7	-	-	SPÖ	SPÖ	ÖVP
Wien	1.112	520	143	240	204	2	3			

¹⁾ Im 4. Bezirk www, im 12. Bezirk PH, im 21. Bezirk BZÖ. - ²⁾ Als Wahlgemeinschaft PRO = Pro Josefstadt ÖVP & Bürgerforum.
Quelle: Stadtwahlbehörde.

23.3 Nationalratswahl am 1. Oktober 2006

23.3.1 Ergebnisse nach Bezirken

Bezirk	Wahlberechtigte			Abgegebene Stimmen		Von den gültigen Stimmen entfielen auf (die/das)							
	insgesamt	davon		insgesamt	darunter gültig	SPÖ	ÖVP	GRÜNE	FPÖ	BZÖ	MATIN	KPÖ	sonstige Parteien ¹⁾
		Männer	Frauen										
1.	15.567	7.358	8.209	7.949	7.881	1.780	3.377	1.782	559	135	117	95	36
2.	58.260	27.182	31.078	36.551	36.152	15.499	6.354	7.279	4.708	693	777	604	238
3.	57.270	26.061	31.209	36.577	36.178	13.193	8.654	8.147	4.116	573	655	590	250
4.	21.164	9.659	11.505	13.692	13.554	3.938	3.872	3.757	1.221	232	256	204	74
5.	33.142	15.438	17.704	20.343	20.099	8.012	3.718	4.809	2.430	338	333	339	120
6.	20.912	9.786	11.126	12.995	12.866	3.863	3.180	3.995	1.105	179	216	266	62
7.	20.642	9.478	11.164	13.448	13.308	3.922	2.987	4.691	997	191	216	240	64
8.	16.702	7.665	9.037	10.764	10.673	2.787	3.205	3.367	774	165	155	175	45
9.	27.146	12.314	14.832	17.538	17.337	5.273	4.678	4.936	1.451	267	326	293	113
10.	111.098	51.406	59.692	71.083	70.234	35.106	10.116	6.752	14.091	1.391	1.508	725	545
11.	56.102	26.368	29.734	36.356	35.898	18.675	4.667	3.183	7.131	677	919	360	286
12.	55.735	25.358	30.377	35.573	35.103	15.765	6.390	5.166	5.649	648	779	431	275
13.	39.638	17.149	22.489	28.149	27.815	8.199	10.132	5.288	2.817	453	521	249	156
14.	59.485	26.827	32.658	39.756	39.259	15.164	9.253	7.049	5.483	698	948	419	245
15.	40.414	18.694	21.720	24.486	24.196	10.849	3.812	4.552	3.533	429	471	371	179
16.	58.325	26.649	31.676	37.359	36.923	16.429	6.469	6.402	5.508	665	726	481	243
17.	33.329	15.181	18.148	21.336	21.068	7.624	5.015	4.399	2.812	357	448	287	126
18.	32.627	14.366	18.261	21.690	21.474	5.623	7.189	5.605	2.013	350	365	231	98
19.	49.895	21.695	28.200	33.780	33.436	10.693	11.474	5.995	3.509	617	639	313	196
20.	50.522	23.633	26.889	31.334	30.948	14.985	4.571	4.350	5.060	583	713	422	264
21.	99.376	46.323	53.053	66.300	65.462	32.171	10.402	6.952	11.514	1.450	1.763	706	504
22.	105.524	49.386	56.138	71.929	71.082	34.571	11.340	8.695	11.647	1.407	2.146	764	512
23.	67.471	30.732	36.739	47.852	47.305	20.145	10.741	6.939	6.571	943	1.174	501	291
Wahlkarten	-	-	-	80.952	80.320	27.562	24.928	16.418	7.399	1.268	1.617	775	353
Wien	1.130.346	518.708	611.638	817.792	808.571	331.828	176.524	140.508	112.098	14.709	17.788	9.841	5.275
Österreich	6.107.686	2.909.697	3.197.989	4.793.735	4.708.281	1.663.986	1.616.493	520.130	519.598	193.539	131.688	47.578	15.269

SPÖ = Sozialdemokratische Partei Österreichs, ÖVP = Österreichische Volkspartei, GRÜNE = Die Grünen - Die Grüne Alternative, FPÖ = Freiheitliche Partei Österreichs, BZÖ = Die Freiheitlichen - Liste Westenthaler - BZÖ, MATIN = Liste Dr. Martin - Für Demokratie, Kontrolle, Gerechtigkeit, KPÖ = Kommunistische Partei Österreichs.

¹⁾ SLP (Sozialistische Links Partei - Liste gegen Kapitalismus und Rassismus) mit 2.257 Stimmen in Wien, IVE (IVE INITIATIVE 2000) mit 592 Stimmen im Burgenland, NFÖ (EU-Austritt - Neutrales Freies Österreich) mit 7.576 Stimmen in Kärnten, Salzburg, Tirol, Vorarlberg und 3.018 in Wien, STARK (Liste Stark mit 312 Stimmen in Kärnten) und SAU (Sicher - Absolut - Unabhängig, Franz Radinger) mit 1.514 Stimmen in Kärnten.

Quelle: Bundeswahlbehörde.

23.3 23. Wahlen

23.3.2 Ergebnisse nach Regionalwahlkreisen

Regionalwahlkreis (inkl. Wahlkarten) ¹⁾	Wahlberechtigte			Abgegebene Stimmen		Von den gültigen Stimmen entfielen auf (die/das)							
	insgesamt	davon		insgesamt	darunter gültig	SPÖ	ÖVP	GRÜNE	FPÖ	BZÖ	MATIN	KPÖ	sonstige Parteien ²⁾
		Männer	Frauen										
9A (Wien Innen-Süd)	111.576	51.158	60.418	81.446	80.574	28.003	19.968	19.497	8.599	1.304	1.454	1.273	476
9B (Wien Innen-West)	100.969	46.601	54.368	73.892	73.202	20.135	21.652	22.097	5.472	1.093	1.187	1.201	365
9C (Wien Innen-Ost)	108.782	50.815	57.967	75.762	74.910	33.420	12.930	13.262	10.559	1.403	1.655	1.131	550
9D (Wien Süd)	222.935	103.132	119.803	156.431	154.529	75.656	24.362	16.733	28.569	2.956	3.481	1.609	1163
9E (Wien Süd-West)	207.008	93.402	113.606	154.306	152.533	59.086	38.521	26.480	19.686	2.747	3.410	1.657	946
9F (Wien Nord-West)	174.176	77.891	96.285	127.957	126.597	44.267	35.067	25.490	14.984	2.205	2.442	1.434	708
9G (Wien Nord)	204.900	95.709	109.191	147.998	146.226	71.261	24.024	16.949	24.229	3.001	4.159	1.536	1067
Wien	1.130.346	518.708	611.638	817.792	808.571	331.828	176.524	140.508	112.098	14.709	17.788	9.841	5.275
Österreich	6.107.686	2.909.697	3.197.989	4.793.735	4.708.281	1.663.986	1.616.493	520.130	519.598	193.539	131.688	47.578	15.269
Mandate Wien						13	7	5	4	-	-	-	-
Mandate Österreich						68	66	21	21	7	-	-	-

¹⁾ 9A = Bezirke 3, 4, 5; 9B = Bezirke 1, 6, 7, 8, 9; 9C = Bezirke 2, 20; 9D = Bezirke 10, 11, 12; 9E = Bezirke 13, 14, 15, 23; 9F = Bezirke 16, 17, 18, 19; 9G = Bezirke 21, 22.

²⁾ SLP (Sozialistische LinksPartei - Liste gegen Kapitalismus und Rassismus) mit 2.257 Stimmen in Wien, IVE (IVE INITIATIVE 2000) mit 592 Stimmen im Burgenland, NFÖ (EU-Austritt - Neutrales Freies Österreich) mit 7.576 Stimmen in Kärnten, Salzburg, Tirol, Vorarlberg und 3.018 in Wien, STARK (Liste Stark mit 312 Stimmen in Kärnten) und SAU (Sicher - Absolut - Unabhängig, Franz Radinger) mit 1.514 Stimmen in Kärnten.

Quelle: Bundeswahlbehörde.

Abb. 43: Mehrheitsverhältnisse in den Bezirken bei der Nationalratswahl 2006

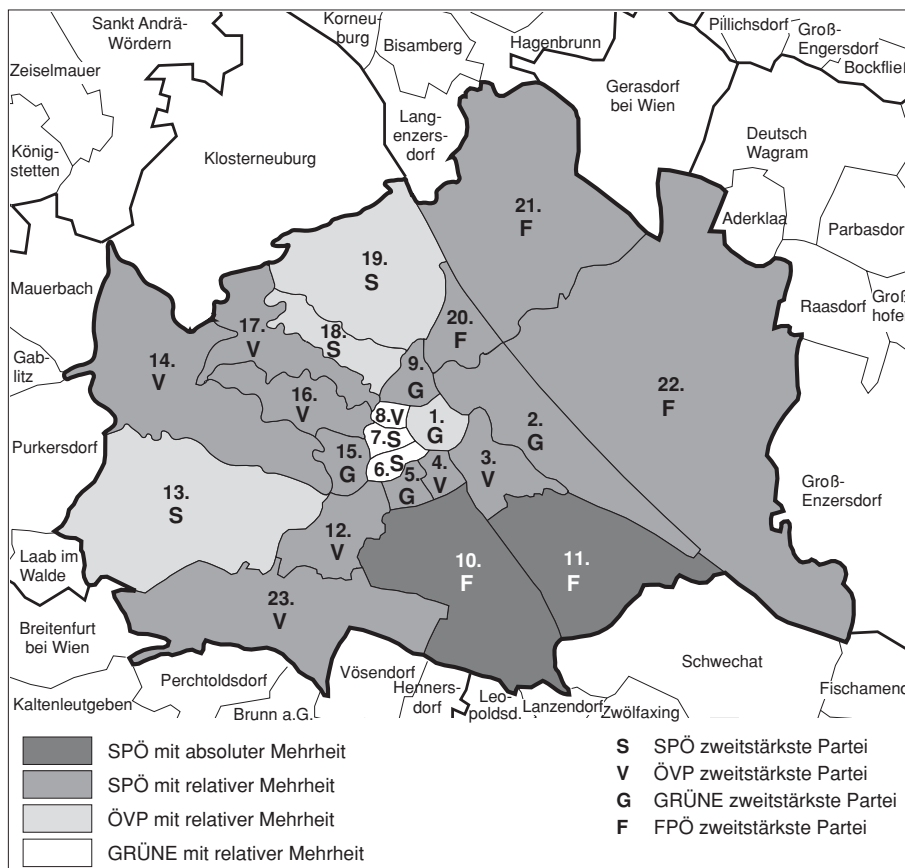

Quelle: Hauptwahlbehörde.

23.4 Bundespräsidentenwahl in Wien am 25. April 2004 nach Bezirken

Bezirk	Wahlberechtigte ¹⁾		Aus-gegebene Wahlkarten	Abgegebene Stimmen	Wahlbeteiligung	Gültige Stimmen	In % der abgegebenen Stimmen	Von den gültigen Stimmen entfielen auf			
	insgesamt	darunter Frauen						Dr. Benita Ferrero-Waldner		Dr. Heinz Fischer	
								absolut	in %	absolut	in %
1.	19.311	10.054	2.929	8.892	46,0	8.617	96,9	4.481	52,0	4.136	48,0
2.	58.119	31.173	5.125	35.807	61,6	34.779	97,1	10.881	31,3	23.898	68,7
3.	57.470	31.509	6.187	36.135	62,9	34.971	96,8	12.962	37,1	22.009	62,9
4.	21.242	11.708	2.377	13.628	64,2	13.178	96,7	5.524	41,9	7.654	58,1
5.	32.905	17.764	3.101	19.650	59,7	18.989	96,6	6.036	31,8	12.953	68,2
6.	20.518	11.081	2.168	12.874	62,7	12.444	96,7	4.536	36,5	7.908	63,5
7.	20.317	11.039	2.187	13.419	66,0	13.012	97,0	4.449	34,2	8.563	65,8
8.	16.328	9.004	1.873	11.531	70,6	11.140	96,6	4.676	42,0	6.464	58,0
9.	27.245	15.049	3.154	18.903	69,4	18.282	96,7	7.160	39,2	11.122	60,8
10.	108.355	58.688	8.216	66.074	61,0	64.355	97,4	18.727	29,1	45.628	70,9
11.	55.999	29.753	3.851	33.837	60,4	32.974	97,4	9.221	28,0	23.753	72,0
12.	55.740	30.647	4.711	33.974	61,0	33.013	97,2	10.737	32,5	22.276	67,5
13.	39.778	22.644	4.259	29.278	73,6	28.283	96,6	13.343	47,2	14.940	52,8
14.	58.496	32.264	4.969	38.535	65,9	37.344	96,9	13.410	35,9	23.934	64,1
15.	40.011	21.701	3.376	25.134	62,8	24.404	97,1	7.433	30,5	16.971	69,5
16.	57.304	31.490	4.895	35.697	62,3	34.669	97,1	10.721	30,9	23.948	69,1
17.	32.611	17.909	2.913	20.575	63,1	19.952	97,0	7.636	38,3	12.316	61,7
18.	32.655	18.374	3.556	22.059	67,6	21.327	96,7	9.707	45,5	11.620	54,5
19.	49.716	28.273	4.666	34.093	68,6	33.068	97,0	15.227	46,0	17.841	54,0
20.	50.145	26.881	4.246	29.944	59,7	29.079	97,1	8.297	28,5	20.782	71,5
21.	98.154	52.651	6.368	61.863	63,0	60.199	97,3	17.997	29,9	42.202	70,1
22.	103.013	54.969	5.925	66.273	64,3	64.430	97,2	19.741	30,6	44.689	69,4
23.	65.679	35.763	4.930	44.793	68,2	43.497	97,1	15.684	36,1	27.813	63,9
Auslandswahlkarten	-	-	-	12.895	-	12.748	98,9	5.280	41,4	7.468	58,6
Wien	1.121.111	610.388	95.982	725.863	64,7	704.754	97,1	243.866	34,6	460.888	65,4
Österreich	6.030.877	3.168.964	340.977	4.318.439	71,6	4.136.016	95,8	1.969.326	47,6	2.166.690	52,4

¹⁾ Bei den Wahlberechtigten des 1. Bezirkes sind jene Auslandsösterreicher/innen, die in der Wählerverzeichnis enthalten sind und in Wien keinen Wohnsitz haben, eingerechnet. Da diese überwiegend Wahlkartenwähler sind, ist die Wahlbeteiligung im 1. Bezirk verzerrt.
Quelle: Bundeswahlbehörde.

23.5 Wahl der von Österreich zu entsendenden Abgeordneten zum Europäischen Parlament am 13. Juni 2004 nach Bezirken

Bezirk	Wahlberechtigte ¹⁾		Abgegebene Stimmen		Von den gültigen Stimmen entfielen auf (die)					
	insgesamt	dar. Frauen	insgesamt	dar. gültig	SPÖ	ÖVP	FPÖ	GRÜNE	LINKE	MARTIN
1.	17.573	9.163	5.615	5.567	1.173	1.979	338	1.493	89	495
2.	58.382	31.329	20.797	20.478	7.926	3.156	1.149	4.953	489	2.805
3.	57.860	31.714	21.385	21.023	6.816	4.547	1.191	5.659	466	2.344
4.	21.433	11.799	8.692	8.586	2.031	2.231	467	2.814	221	822
5.	33.137	17.881	11.430	11.269	3.768	1.973	660	3.289	333	1.246
6.	20.737	11.176	7.963	7.859	1.917	1.640	425	2.814	246	817
7.	20.487	11.132	8.392	8.277	1.926	1.589	366	3.390	305	701
8.	16.510	9.108	7.203	7.126	1.455	1.850	379	2.669	202	571
9.	27.493	15.179	11.614	11.462	2.864	2.640	573	3.948	312	1.125
10.	108.742	58.895	35.038	34.389	16.858	4.273	2.202	4.783	464	5.809
11.	56.177	29.851	16.990	16.686	8.786	1.873	857	2.003	164	3.003
12.	55.941	30.767	19.262	18.878	7.979	3.306	1.094	3.495	278	2.726
13.	39.979	22.750	18.916	18.559	5.043	6.011	1.158	4.195	211	1.941
14.	58.782	32.352	22.527	22.165	7.894	4.623	1.235	5.024	292	3.097
15.	40.284	21.819	13.852	13.624	5.413	1.990	755	3.372	341	1.753
16.	57.513	31.571	20.043	19.660	8.200	2.960	1.111	4.296	394	2.699
17.	32.750	17.976	11.880	11.700	3.719	2.543	720	3.069	204	1.445
18.	32.891	18.491	13.795	13.624	3.090	4.228	725	4.043	235	1.303
19.	50.044	28.453	21.410	21.114	6.005	6.726	1.247	4.593	231	2.312
20.	50.439	27.017	16.415	16.156	7.451	1.930	941	3.093	281	2.460
21.	98.375	52.795	32.437	31.844	14.981	4.368	1.506	4.807	357	5.825
22.	103.430	55.178	34.187	33.590	15.087	4.343	1.582	5.874	394	6.310
23.	65.931	35.915	25.365	25.008	9.769	4.895	1.311	4.924	248	3.861
Auslandswahlkarten	-	-	9.654	9.611	2.638	2.816	407	2.750	220	780
Wien	1.124.890	612.311	414.862	408.255	152.789	78.490	22.399	91.350	6.977	56.250
Österreich	6.049.129	3.178.447	2.566.639	2.500.610	833.517	817.716	157.722	322.429	19.530	349.696

¹⁾ Zu den Wahlberechtigten des 1. Bezirkes wurden auch die Auslandsösterreicher/innen gezählt, die in Wien keinen Wohnsitz mehr haben.
Quelle: Bundeswahlbehörde.

Abb. 44: Mehrheitsverhältnisse in den Bezirken bei der Europawahl 2004

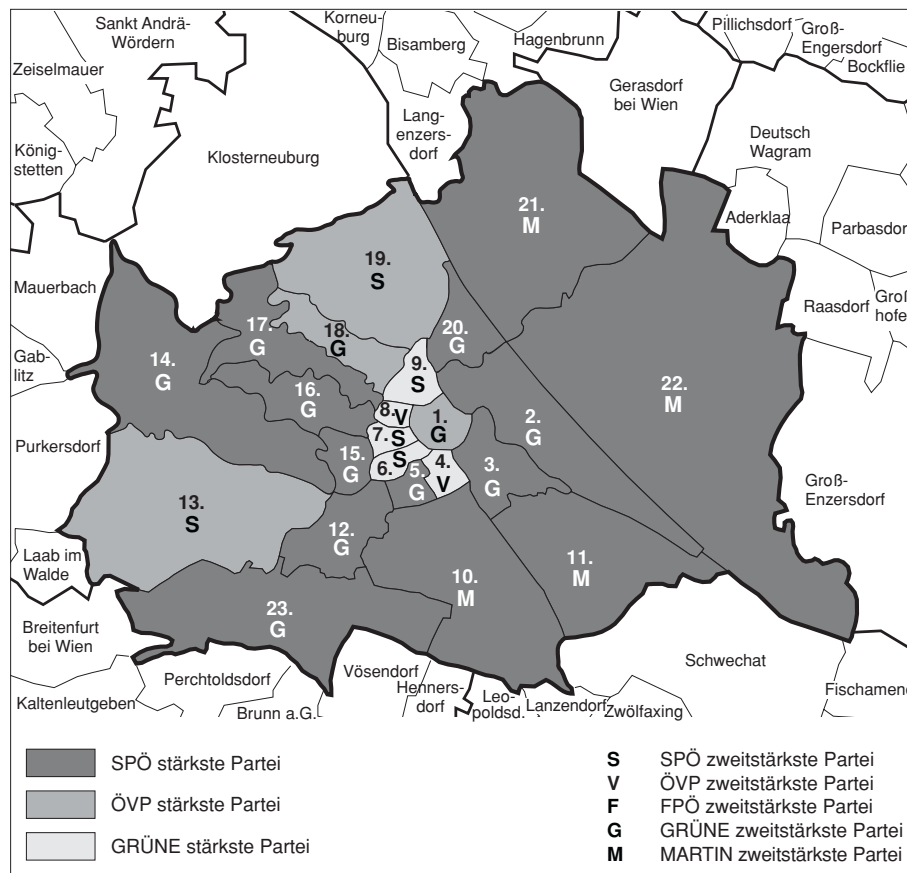

Quelle: Bundeswahlbehörde.

23.6 Arbeiterkammerwahl in Wien vom 3. bis 14. Mai 2004

23.6.1 Ergebnisse

Wahlberechtigte	Abgegebene gültige Stimmen	Von den gültigen Stimmen entfielen auf ¹⁾							
		FSG	ÖAAB	FA	AUGE/UG	GA	BM	GLB	BDFA
605.943	278.857	193.241	40.274	12.012	15.890	6.753	4.946	3.016	2.725

¹⁾ FSG = Fraktion Sozialdemokratischer GewerkschafterInnen - Liste Herbert Tumpel, ÖAAB = Österreichischer Arbeiter- und Angestelltenbund - Christliche Gewerkschafter, FA = Freiheitliche Arbeitnehmer, AUGÉ/UG = Alternative und Grüne GewerkschafterInnen/Unabhängige GewerkschafterInnen, GA = Grüne Arbeitnehmer, BM = Bündnis Mosaik - Liste Levent Öztürk, GLB = Gewerkschaftlicher Linksblock, BDFA = Bunte Demokratie für Alle.
Quelle: Kammer für Arbeiter und Angestellte Wien.

23.6.2 Verteilung der Mandate

Zu vergebende Mandate	Vergebene Mandate							
	FSG	ÖAAB	FA	AUGE/UG	GA	BM	GLB	BDFA
180	128	26	7	10	4	3	1	1

Quelle: Kammer für Arbeiter und Angestellte Wien.

23.7 Wirtschaftskammerwahl in Wien am 12., 14. und 15. März 2005

23.7.1 Ergebnisse nach Sparten

Sektion	Wahlberechtigte	Abgegebene Stimmen						
		insgesamt	darunter gültige Stimmen (für)					
			insgesamt	ÖWB	FL RFW	SWV	GRÜNE	NuFL
Gewerbe und Handwerk	21.564	7.337	7.246	3.735	712	1.988	594	217
Industrie	1.089	258	255	78	9	52	116	-
Handel	31.554	9.628	9.458	5.274	915	2.662	569	38
Bank und Versicherung	121	52	49	14	21	14	0	-
Transport und Verkehr	5.044	1.997	1.969	1.047	270	498	108	46
Tourismus und Freizeitwirtschaft	11.238	4.185	4.141	1.955	243	1.687	219	37
Information und Consulting	23.691	6.758	6.718	2.959	508	2.071	1.140	40
Zusammen	94.301	30.215	29.836	15.062	2.678	8.972	2.746	378

¹⁾ ÖWB = Österreichischer Wirtschaftsbund, FL RFW = Fachliste der gewerblichen Wirtschaft, SWV = Sozialdemokratischer Wirtschaftsverband, GRÜNE = Grüne Wirtschaft, NuFL = Namens- und Fachlisten.
Quelle: Wirtschaftskammer Wien.

23.7.2 Verteilung der Mandate

Sparte	Zu vergebende Mandate	Vergebene Mandate in allen Fachgruppen ¹⁾				
		ÖWB	FL RFW	SWV	GRÜNE	NuFL
Gewerbe und Handwerk	566	319	61	151	26	9
Industrie	41	27	3	9	2	-
Handel	628	378	58	167	22	3
Bank und Versicherung	24	17	1	6	-	-
Transport und Verkehr	101	58	13	25	2	3
Tourismus und Freizeitwirtschaft	135	65	6	52	9	3
Information und Consulting	176	80	12	57	26	1
Zusammen	1.671	944	154	467	87	19
Wirtschaftsparlament der WKW	86	51	7	24	4	-

¹⁾ In Fachgruppen mit nur einem Wahlvorschlag wurden die Mandate ohne Wahl vergeben.
Quelle: Wirtschaftskammer Wien.

23.8 Landwirtschaftskammerwahl in Wien am 9. März 2003

23.8.1 Ergebnisse

Wahlberechtigte	Abgegebene gültige Stimmen	Von den gültigen Stimmen entfielen auf		
		Wiener Bauernbund (WBB)	Österreichischer Arbeitsbauernbund Wien (SPÖ-Bauern)	Freiheitliche und unabhängige Bauern Wiens
1.658	1.041	788	253	nicht kandidiert

Quelle: Wiener Landwirtschaftskammer.

23.8.2 Verteilung der Mandate

Zu vergebende Mandate	Vergebene Mandate		
	Wiener Bauernbund (WBB)	Österreichischer Arbeitsbauernbund Wien (SPÖ-Bauern)	Freiheitliche und unabhängige Bauern Wiens
20 + 3 ¹⁾	15	5 + 2	0 + 1

¹⁾ Drei Mandate analog dem Kräfteverhältnis in der Stadtregierung kooptiert.
Quelle: Wiener Landwirtschaftskammer.

Tabellenverzeichnis

	Seite
24.1 Personal der Stadt Wien 2001 - 2005	258
24.1.1 Magistrat 2001 - 2005	258
24.1.2 Unternehmungen der Stadt Wien 2001 - 2005	258
24.1.3 Wiener Stadtwerke 2001 - 2005	258
24.1.4 Landeslehrer/innen 2001 - 2005	259
24.2 Personal der Bundesverwaltung in Wien 2001 - 2005	259
24.3 Kriminalstatistik - Strafbare Handlungen nach Bezirken 2001 - 2005	260

24.1 24. Verwaltung und öffentliche Sicherheit

24.1 Personal der Stadt Wien 2001 - 2005

24.1.1 Magistrat 2001 - 2005

Jahresende ¹⁾	Beamte/innen			Vertragsbedienstete			Zusammen		
	männlich	weiblich	insgesamt	männlich	weiblich	insgesamt	männlich	weiblich	insgesamt
2001	13.329	15.166	28.495	10.543	20.896	31.439	23.872	36.062	59.934
2002	9.440	7.162	16.602	6.349	7.633	13.982	15.789	14.795	30.584
2003	9.044	7.038	16.082	6.537	7.620	14.157	15.581	14.658	30.239
2004	8.771	6.636	15.407	6.554	7.686	14.240	15.325	14.322	29.647
2005	8.568	6.553	15.121	6.595	8.010	14.605	15.163	14.563	29.726

¹⁾ Ab 2002 ohne Unternehmung „Wiener Krankenanstaltenverbund“; siehe Tab. 24.1.2.

Quelle: MD - Geschäftsbereich Personal und Revision/Gruppe Personalressourcensteuerung.

24.1.2 Unternehmungen der Stadt Wien 2001 - 2005

Stadt Wien - Wiener Wohnen	2001	2002	2003	2004	2005	Veränderung zum Vorjahr in %
Beamte/innen	490	481	497	490	485	-1,0
Männlich	.	291	300	297	293	-1,4
Weiblich	.	190	197	193	192	-0,5
Vertragsbedienstete	109	125	124	126	133	+5,3
Männlich	.	74	71	68	67	-1,5
Weiblich	.	51	53	58	66	+12,1
Zusammen	599	606	621	616	618	+0,3
Männlich	.	365	371	365	360	-1,4
Weiblich	.	241	250	251	258	+2,7

Wiener Krankenanstaltenverbund	2002	2003	2004	2005	Veränderung zum Vorjahr in %
Beamte/innen	11.017	10.799	10.446	10.217	-2,2
Männlich	3.135	3.325	3.137	3.148	+0,3
Weiblich	7.882	7.474	7.309	7.069	-3,4
Vertragsbedienstete	17.929	18.070	18.641	18.863	+1,2
Männlich	4.670	4.498	4.673	4.695	+0,5
Weiblich	13.259	13.572	13.968	14.168	+1,4
Zusammen	28.946	28.869	29.087	29.080	-0,0
Männlich	7.805	7.823	7.810	7.843	+0,4
Weiblich	21.141	21.046	21.277	21.237	-0,2

Quelle: MD - Geschäftsbereich Personal und Revision/Gruppe Personalressourcensteuerung.

24.1.3 Wiener Stadtwerke 2001 - 2005

Jahresende, Unternehmung	Beamte/innen				Vertragsbedienstete				Zusammen		
	männlich	weiblich	insgesamt	darunter Teilzeitbe- schäftigte	männlich	weiblich	insgesamt	darunter Teilzeitbe- schäftigte	männlich	weiblich	insgesamt
2001	8.129	982	9.111	50	3.943	765	4.708	36	12.072	1.747	13.819
2002	7.544	943	8.487	67	3.756	722	4.478	58	11.300	1.665	12.965
2003	7.212	899	8.111	72	3.584	686	4.270	82	10.796	1.585	12.381
2004	6.908	864	7.772	79	3.442	655	4.097	83	10.350	1.519	11.869
2005	6.633	826	7.459	81	3.318	627	3.945	85	9.951	1.453	11.404
Bestattung Wien	151	12	163	-	144	24	168	12	295	36	331
Wienstrom	2.058	367	2.425	32	435	134	569	6	2.493	501	2.994
Wiengas	602	71	673	7	247	37	284	1	849	108	957
Wiener Linien	3.770	329	4.099	38	2.487	415	2.902	64	6.257	744	7.001
Wiener Stadtwerke Holding	52	47	99	4	5	17	22	2	57	64	121

Quelle: MD - Personalstelle Wiener Stadtwerke.

24.1.4 Landeslehrer/innen

Jahres- ende	Beamte/innen						Vertragslehrer/innen						Zusammen		
	zusammen			darunter teilzeitbeschäftigte			vollbeschäftigte			teilzeitbeschäftigte					
	männ- lich	weib- lich	ins- gesamt	männ- lich	weib- lich	ins- gesamt	männ- lich	weib- lich	ins- gesamt	männ- lich	weib- lich	ins- gesamt	männ- lich	weib- lich	ins- gesamt
2001	1.364	7.155	8.519	36	730	766	679	2.866	3.545	181	548	729	2.224	10.569	12.793
2002	1.343	7.195	8.538	38	742	780	689	2.850	3.539	203	694	897	2.235	10.739	12.974
2003	1.155	6.759	7.914	32	731	763	626	2.371	2.997 ¹⁾	161	596	757 ¹⁾	1.942	9.726	11.668
2004	1.151	6.842	7.993	41	778	819	625	2.236	2.861 ¹⁾	215	575	790 ¹⁾	1.991	9.653	11.644
2005	1.135	6.760	7.895	39	821	860	663	2.365	3.028¹⁾	214	622	836¹⁾²⁾	2.012	9.747	11.759

¹⁾ Einschließlich Privatschullehrer/innen gemäß § 19/3 Privatschulgesetz, die aber seit September 2003 nicht mehr von der MA 2 besoldet und daher auch nicht erhoben werden.

²⁾ Einschließlich kirchlich (religionsgesellschaftlich) bestellter Religionslehrer/innen gem. § 7 Religionsunterrichtsgesetz, und zwar: 103 röm.-kath., 16 evang., 4 altkath., 7 israelit., 104 islam., 20 serb.-orth., 5 syr.-orth., 2 rum.-orth., 1 buddh., 5 koptisch-orth., 1 griech.orth., 1 armen.-apostol. und 1 bulg.-orth. Religionslehrer/innen.

Quelle: MA 2 - Bezugsverrechnung für Landeslehrer und Pensionen.

24.2 Personal der Bundesverwaltung in Wien 2001 - 2005

Jahresende, Resorts ¹⁾	Beamte/innen			Vertragsbedienstete			Zusammen		
	männlich	weiblich	insgesamt	männlich	weiblich	insgesamt	männlich	weiblich	insgesamt
2001	33.291	14.456	47.747	18.868	22.574	41.442	52.159	37.030	89.189
2002	27.341	12.647	39.988	17.427	20.674	38.101	44.768	33.321	78.089
2003	22.436	10.980	33.416	15.774	19.034	34.808	38.210	30.014	68.224
2004	22.135	10.806	32.941	9.450	13.096	22.546	31.585	23.902	55.487
2005	21.790	10.851	32.641	10.030	13.713	23.743	31.820	24.564	56.384
Oberste Organe	421	270	691	150	263	413	571	533	1.104
Bundeskanzleramt	175	202	377	213	314	527	388	516	904
Bundesministerium für Inneres darunter Wachebeamte	7.094 6.395	1.508 831	8.602 7.226	468 -	1.198 -	1.666 -	7.562 6.395	2.706 831	10.268 7.226
Bundesministerium für Bildung, Wissenschaft und Kultur	5.150	4.313	9.463	4.212	6.318	10.530	9.362	10.631	19.993
Bundesministerium für Verkehr, Inno- vation und Technologie	348	178	526	173	220	393	521	398	919
Bundesministerium für soziale Sicher- heit und Generationen	288	443	731	177	417	594	465	860	1.325
Bundesministerium für Wirtschaft und Arbeit (auch Ämter des AMS)	1.131	649	1.780	311	480	791	1.442	1.129	2.571
Bundesministerium für auswärtige Angelegenheiten	418	183	601	321	524	845	739	707	1.446
Bundesministerium für Justiz	1.395	855	2.250	660	1.435	2.095	2.055	2.290	4.345
Bundesministerium für Landesver- teidigung	2.950	570	3.520	2.441	862	3.303	5.391	1.432	6.823
Bundesministerium für Finanzen	1.756	1.320	3.076	615	1.271	1.886	2.371	2.591	4.962
Bundesministerium für Land- und Forstwirtschaft, Umwelt und Wasserwirtschaft	664	360	1.024	289	411	700	953	771	1.724

¹⁾ Gründe für die deutliche Abnahme der Beschäftigten seit 2002: Das früher angeführte BM für öffentliche Leistung und Sport ist seit Mai 2003 als Sektion VI - Sport im Bundeskanzleramt integriert; Telekom Austria AG, Österreichische Post AG (beide samt Töchter) und Österreichische Postbus AG wurden seit 2002 schrittweise ausgegliedert.

Quelle: Bundesministerium für Finanzen.

24.3 24. Verwaltung und öffentliche Sicherheit

24.3 Kriminalstatistik - Strafbare Handlungen nach Bezirken 2001 - 2005

Bezirk	2001	2002	2003	2004	2005	Deliktgruppen				
						Delikte gegen Leib und Leben	Delikte gegen die Freiheit	Delikte gegen fremdes Vermögen	Delikte gegen die sexuelle Integrität und Selbstbestimmung	sonstige Delikte
1.	17.090	24.131	26.946	22.359	23.294	1.557	144	17.720	37	3.836
2.	12.127	13.323	24.630	13.812	12.611	1.158	248	9.840	89	1.276
3.	10.341	11.928	13.154	12.951	11.592	905	191	9.096	54	1.346
4.	4.553	5.463	6.442	6.308	5.270	309	63	3.921	20	957
5.	5.137	5.910	6.765	6.999	5.617	601	126	4.288	25	577
6.	5.981	6.741	7.812	8.098	6.597	382	69	4.828	25	1.293
7.	8.155	10.071	11.232	10.330	9.707	609	113	8.194	16	775
8.	2.814	3.915	5.185	4.272	4.096	331	56	3.357	7	345
9.	7.491	8.868	11.421	10.979	10.646	965	118	7.891	30	1.642
10.	15.864	17.327	20.815	21.644	19.414	1.957	391	15.307	132	1.627
11.	6.416	7.549	8.473	9.118	8.002	683	153	6.564	57	545
12.	8.255	10.926	11.924	11.571	11.223	1.329	176	8.685	69	964
13.	3.335	4.150	4.385	4.658	4.188	318	56	3.545	19	250
14.	5.621	6.555	7.158	9.442	8.081	851	110	6.602	36	482
15.	9.760	10.914	13.522	14.888	13.030	1.510	238	9.729	123	1.430
16.	7.305	8.187	12.824	12.100	9.585	857	223	7.233	61	1.211
17.	4.224	4.521	4.105	4.172	5.442	481	104	4.120	31	706
18.	3.467	3.979	3.932	3.955	3.729	277	57	3.111	22	262
19.	3.928	4.458	5.804	5.286	4.541	386	91	3.679	24	361
20.	7.344	8.213	11.488	10.521	10.389	1.002	199	8.181	75	932
21.	10.680	12.036	12.425	12.533	11.786	1.105	222	9.506	89	864
22.	14.049	15.620	18.572	18.967	16.793	1.749	356	13.185	80	1.423
23.	6.089	6.762	8.076	8.075	7.868	799	124	6.359	38	548
Wien	180.026	211.547	257.090	243.038	223.501	20.121	3.628	174.941	1.159	23.652

Quelle: Bundespolizeidirektion Wien.

Tabellenverzeichnis

	Seite	
25.1	Rechnungsabschluss der Stadt Wien 2003-2005	262
25.1.1.	Einnahmen 2003-2005	262
25.1.2.	Ausgaben 2003-2005	262
25.2	Finanzgebarung der Stadt Wien nach Bereichen 2003-2005	262
25.3	Abgabenertragsanteile Wiens als Land und Gemeinde 2001-2005	263
25.4	Ertrag der städtischen Abgaben und der Zuschläge zu den Wettgebühren 2001-2005	264
25.5	Benützungsgebühren und Betriebsentgelte für öffentliche Einrichtungen 2001-2005	264
25.6	Personalaufwand der Stadt Wien 2001-2005	265
25.7	Nachweis über die Schulden aus Anleihen und Darlehen 2001-2005	265
25.8	Nachweis über den Schuldendienst 2001-2005	265

Abbildungsverzeichnis

Abb. 45:	Ausgaben des Magistrats nach Bereichen 2005	263
----------	---	-----

25.1 Rechnungsabschluss der Stadt Wien 2003-2005

25.1.1 Einnahmen 2003-2005

Einnahmearten	Rechnungsabschluss in Mio. EUR		
	2003 ¹⁾	2004	2005
Eigene Steuern und Abgaben	895,45	908,32	937,43
Ertragsanteile an den gemeinschaftlichen Bundesabgaben (einschließlich Anteil an der Spielbankabgabe)	3.011,42	3.048,64	3.122,47
Gebühren	470,74	475,73	464,03
Einnahmen aus Leistungen	628,52	653,50	549,88
Kostensätze der Wiener Stadtwerke	707,98	692,47	694,16
Beiträge des Bundes für Lehrpersonalaufwand	540,53	541,69	554,52
Sonstige laufende Transferzahlungen von Trägern des öffentlichen Rechts	1.483,97	1.495,48	1.529,15
Kapitaltransferzahlungen von Trägern des öffentlichen Rechts	175,20	208,04	233,05
Fremdmittelaufnahmen	446,92	354,84	274,04
Sonstige Einnahmen	1.457,66	1.166,33	1.341,09
Zusammen²⁾	9.818,38	9.545,03	9.699,83

¹⁾ Anstieg auf Grund erhöhter Fremdmittelaufnahmen infolge günstiger Wechselkurse.

²⁾ Rundungsdifferenzen wurden im gesamten Kapitel 25 nicht ausgeglichen.

Quelle: Rechnungsabschluss der Stadt Wien.

25.1.2 Ausgaben 2003-2005

Ausgabearten	Rechnungsabschluss in Mio. EUR		
	2003 ¹⁾	2004	2005
Leistungen für das Personal	2.135,19	2.108,98	2.158,67
Pensionen und sonstige Ruhebezüge	989,57	1.017,00	1.033,19
Ge- und Verbrauchsgüter, Verwaltungs- und Betriebsaufwand	1.359,99	1.163,75	1.094,26
Laufende Transferzahlungen	3.012,21	3.334,60	3.435,56
Eigener Schuldendienst	769,44	391,97	326,45
Investitionen, Investitionsbeiträge und sonstige Kapitaltransfers	1.337,30	1.359,79	1.524,01
Sonstige Ausgaben ²⁾	214,69	168,93	127,69
Zusammen	9.818,38	9.545,03	9.699,83

¹⁾ Anstieg auf Grund erhöhter Fremdmittelaufnahmen infolge günstiger Wechselkurse.

²⁾ Inklusive Rücklagenzuführungen.

Quelle: Rechnungsabschluss der Stadt Wien.

25.2 Finanzgebarung der Stadt Wien nach Bereichen 2003-2005

Bereich	Einnahmen	Ausgaben	Einnahmen	Ausgaben	Einnahmen	Ausgaben
	2003		2004		2005	
	in Mio. EUR					
Vertretungskörper und allgemeine Verwaltung	1.297,55	1.910,18	1.178,13	1.914,20	1.238,13	1.975,08
Öffentliche Ordnung und Sicherheit	7,13	114,68	7,64	119,53	8,10	122,87
Unterricht, Erziehung, Sport und Wissenschaft	682,73	1.233,55	679,47	1.216,71	694,09	1.252,46
Kunst, Kultur und Kultus	6,44	213,64	17,72	226,61	18,64	238,44
Soziale Wohlfahrt und Wohnbau-förderung	381,92	1.478,37	391,95	1.250,71	277,18	1.522,32
Gesundheit	47,71	1.034,86	56,66	1.425,72	26,32	1.085,13
Straßen, Wasserbau, Verkehr	123,35	772,59	73,26	824,04	89,03	896,26
Wirtschaftsförderung	22,19	152,37	47,27	138,26	18,82	138,13
Dienstleistungen	1.481,46	1.944,80	1.386,12	1.826,60	1.451,51	2.013,41
Finanzwirtschaft	5.767,92	963,33	5.706,81	600,10	5.878,00	451,73
Zwischensumme	9.818,38	9.818,38	9.545,03	9.542,47	9.699,83	9.695,83
Ausgleich der Jahresrechnung und Abwicklung der Vorjahre	-	-	-	2,56	-	3,99
Zusammen	9.818,38	9.818,38	9.545,03	9.545,03	9.699,83	9.699,83

Quelle: Rechnungsabschluss der Stadt Wien.

Abb. 45: Ausgaben des Magistrats nach Bereichen 2005

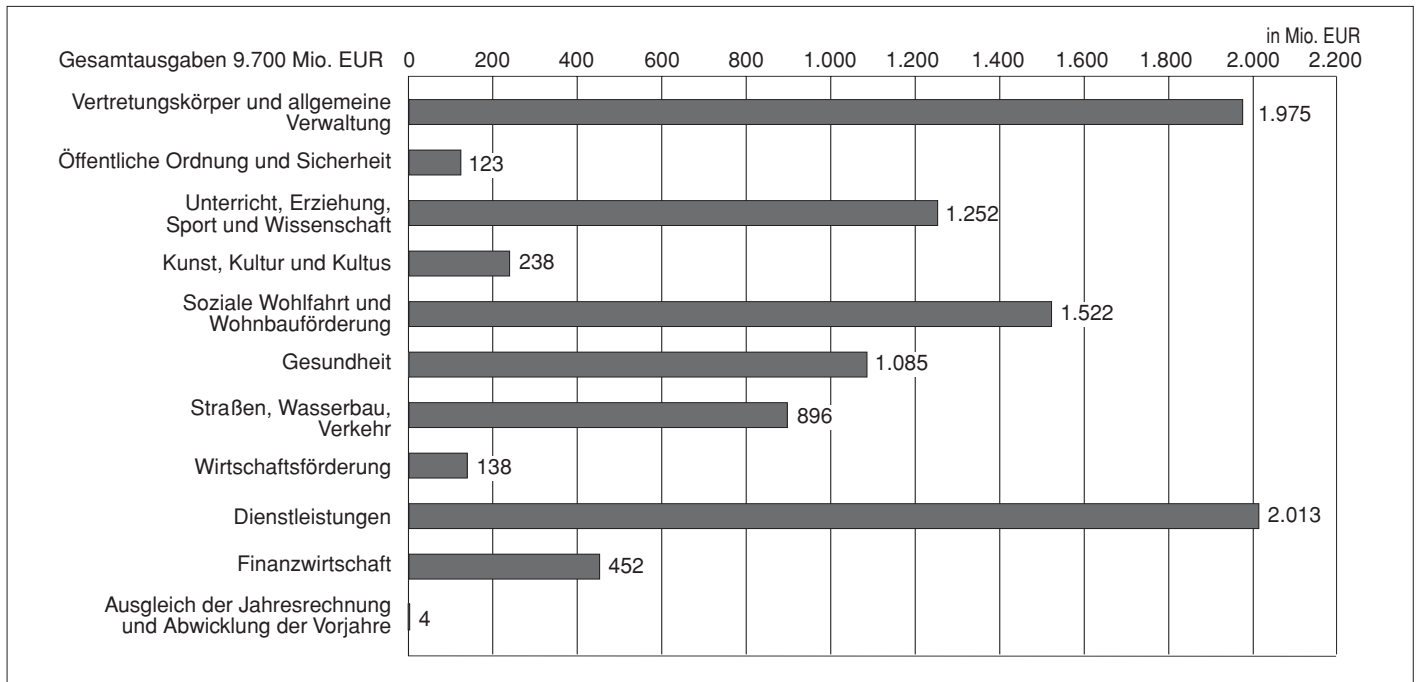

Quelle: Rechnungsabschluss der Stadt Wien.

25.3 Abgabenertragsanteile Wiens als Land und Gemeinde 2001 - 2005

Jahr, Abgabenart	Einnahmeerfolg in Mio. EUR			Ertragsanteile in Mio. EUR							
	in Österreich	in Wien		Wiens			der übrigen Bundesländer und Gemeinden zus.				
		abs.	in %	als Land	als Gemeinde	zusammen	abs.	Anteil am Einnahmeerfolg in %			
			abs.	Anteil am Einnahmeerfolg in %	abs.	Anteil am Einnahmeerfolg in %	abs.	Anteil am Einnahmeerfolg in %	abs.	Anteil am Einnahmeerfolg in %	
2001	49.829,28	23.565,88	47,3	1.500,99	3,0	1.711,82	3,7	3.212,80	6,4	10.406,95	20,9
2002	48.509,09	23.216,74	47,9	1.422,45	2,9	1.607,01	3,3	3.029,47	6,2	10.092,47	20,8
2003	47.440,37	22.871,00	48,2	1.366,37	2,9	1.572,17	3,3	2.938,54	6,2	9.718,58	20,5
2004	49.895,79	23.061,27	46,2	1.434,50	2,9	1.650,94	3,3	3.085,44	6,2	10.217,22	20,5
2005	54.724,13	26.396,15	48,2	1.454,69	2,7	1.638,28	3,0	3.092,97	5,7	10.456,07	19,1
Einkommens- und Vermögenssteuer¹⁾	25.415,03	12.052,05	47,4	697,41	2,7	735,59	2,9	1.433,00	5,6	4.893,62	19,3
Darunter											
Veranlagte											
Einkommenssteuer	2.365,36	622,67	26,3	64,61	2,7	68,01	2,9	132,62	5,6	452,55	19,1
Lohnsteuer	16.414,10	8.708,53	53,1	450,74	2,7	474,65	2,9	925,38	5,6	3.157,71	19,2
Kapitalertragssteuer	791,68	469,41	59,3	21,78	2,8	22,82	2,9	44,61	5,6	152,27	19,2
Kapitalertragssteuer auf Zinsen	1.280,45	424,79	33,2	35,26	2,8	37,13	2,9	72,39	5,7	247,02	19,3
Sonstige Steuern	29.293,61	14.328,62	48,9	756,83	2,6	902,25	3,1	1.659,08	5,7	5.559,38	19,0
Darunter											
Umsatzsteuer ²⁾	19.442,00	8.680,17	44,6	503,77	2,6	438,41	2,3	942,18	4,8	3.374,61	17,4
Mineralölsteuer ³⁾	3.565,35	1.552,15	43,5	98,19	2,8	103,38	2,9	201,57	5,7	687,82	19,3
Grunderwerbssteuer	548,16	166,09	30,3	-	-	156,90	28,6	156,90	28,6	360,91	65,8
Kfz-Steuer	142,82	12,28	8,6	3,53	2,5	3,72	2,6	7,25	5,1	24,76	17,3
Motorbezogene											
Versicherungssteuer	1.325,23	1.109,76	83,7	36,50	2,8	38,43	2,9	74,92	5,7	255,66	19,3
Kunstförderungsbeitrag⁴⁾	15,48	15,48	100,0	0,45	2,9	0,44	2,8	0,89	5,8	3,07	19,8

¹⁾ Exklusive Familienbeihilfen.

²⁾ Inklusive Ausgaben des Bundes nach § 9, Abs. 2, Zi. 1 und Zi. 2 FAG.

³⁾ Vermindert um Mineralölsteuervergütung.

⁴⁾ Abgabenertrag vermindert um 4-prozentige Einhebungsvergütung.

Quelle: Bundesministerium für Finanzen.

25.4 25. Finanzen und Steuern

25.4 Ertrag der städtischen Abgaben und der Zuschläge zu den Wettgebühren 2001 - 2005

Abgaben und Zuschläge	Ertrag in Mio. EUR				
	2001	2002	2003	2004	2005
Landes- und Gemeindeabgaben	920,17	942,22	920,77	931,85	981,96
Grundsteuer von den land- und forstwirtschaftlichen Betrieben	0,22	0,23	0,23	0,22	0,22
Grundsteuer von den Grundstücken	82,54	87,96	91,57	91,69	97,66
Kommunalsteuer	519,75	514,34	512,33	523,95	539,71
Ortstaxe	8,66	8,16	9,15	9,32	9,78
Abgabe von Anzeigen in Zeitungen oder sonstigen Druckwerken	0,18	1,60	0,19	0,14	0,69
Vergnügungssteuer	48,59	47,59	49,55	48,98	53,32
Abgabe für das Halten von Tieren	2,17	2,20	2,22	2,28	2,26
Abgabe von freiwilligen Feilbietungen	0,89	0,84	1,02	0,90	-
Abgabe von Ankündigungen	-	0,46	-	-	-
Abgabe für den Gebrauch von öffentlichem Grund	112,05	109,93	109,85	114,62	111,77
Abgabe nach dem Wiener Karenzurlaubszuschussgesetz	0,00	-	-	-	-
Feuerschutzsteuer	7,72	8,28	8,80	9,25	10,49
Kulturförderungsbeitrag	17,41	18,47	19,18	19,80	20,97
Dienstgeberabgabe	21,38	21,37	22,37	21,31	22,61
Parkometerabgabe	47,24	41,86	42,12	40,12	41,89
Sportgroschen	0,78	0,76	0,69	1,16	1,43
Nebenansprüche	2,77	2,47	6,22	2,69	1,01
Interessensbeiträge von Grundstückseigentümern und Anrainern	0,06	0,28	0,00	0,23	0,61
Ausgleichsabgaben (nach dem)	3,28	1,34	1,17	2,13	3,90
Wiener Garagengesetz	1,50	0,52	0,36	0,98	1,18
Wiener Baumschutzgesetz	1,78	0,83	0,80	1,15	2,72
Verwaltungsabgaben	10,20	11,33	17,14	17,11	17,29
Kommissionsgebühren	1,11	0,92	0,48	0,57	0,64
Laufende Transferzahlungen privater Haushalte	33,17	32,97	26,50	25,39	30,10
Kapitaltransferzahlungen von Unternehmungen (ohne Kreditinstitute)	-	28,87	-	-	15,60
Abgaben von demselben Besteuerungsgegenstand (Gewerbsteuer)	1,84	0,21	0,25	0,23	0,41
Zuschläge zu den Wettgebühren	0,29	0,22	0,22	0,01¹⁾	0,28
Zusammen	922,31	942,71	921,24	932,08	982,65

¹⁾ Mindereinnahmen aufgrund geringerer Zuteilung des Bundes.
Quelle: Rechnungsabschluss der Stadt Wien.

25.5 Benützungsgebühren und Betriebsentgelte für öffentliche Einrichtungen 2001 - 2005

Jahr	Wasser- gebühren	Kanal- gebühren	Müll- abfuhr- abgabe	Friedhofs- und Feuer- bestattungs- gebühren	Markt- gebühren	Bäder- besuchs- gebühren
	Ertrag in Mio. EUR					
2001	160,10	158,53	144,96	22,12	4,25	8,89
2002	148,88	144,26	153,71	21,39	4,37	8,15
2003	147,44	150,73	171,64	21,08	4,23	9,75
2004	152,26	149,99	172,21	21,53	4,39	8,18
2005	144,50	144,14	174,26	21,52	4,20	7,91

Quelle: Rechnungsabschluss der Stadt Wien.

25.6 Personalaufwand der Stadt Wien 2001 - 2005

Jahr, Ansatz	Aktivbezüge					Pensionen	Zusammen
	Bezüge	Aufwandsent- schädigungen	Neben- gebühren	Dienstgeber- beiträge ¹⁾	insgesamt		
	Aufwand in Mio. EUR						
2001	1.741,56	12,26	395,25	262,95	2.412,02	491,64	2.903,66
2002	825,15	7,26	156,02	125,50	1.113,92	265,36	1.379,28 ²⁾
2003	839,56	7,45	163,33	127,45	1.137,79	278,83	1.416,62
2004	818,77	7,84	160,42	125,55	1.112,59	296,65	1.409,24
2005	845,60	7,60	164,70	132,69	1.150,59	293,07	1.443,66
Aufwand ohne Landeslehrer/innen	467,44	3,50	149,68	83,02	703,65	123,41	827,06
Darunter							
Magistratsdirektion BA 1	63,62	0,97	17,24	8,31	90,14	15,82	105,96
Feuerwehr und Katastrophenschutz	44,31	0,11	30,76	4,10	79,29	13,90	93,19
Allgemein bildende Pflichtschulen	23,10	0,10	10,87	6,00	40,08	7,03	47,11
Kindertagesheime	139,67	0,25	5,73	25,23	170,88	29,96	200,84
Sozialpädagogische Einrichtungen	22,46	0,24	4,46	4,40	31,56	5,53	37,09
Rettungs- und Krankenbeförderungsdienst	16,74	0,04	11,50	3,24	31,52	5,53	37,05
Straßenreinigung	29,17	0,16	15,91	6,86	52,10	9,14	61,23
Park- und Gartenanlagen, Kinderspielplätze	31,94	0,54	6,54	5,04	44,05	7,72	51,78
Friedhöfe	12,10	0,05	2,51	2,69	17,35	3,04	20,39
Bäder	15,27	0,05	3,29	3,59	22,19	3,89	26,09
Wasserversorgung	13,02	0,60	6,64	2,44	22,69	3,98	26,67
Abwasserbeseitigung	15,23	0,15	7,11	2,75	25,24	4,44	29,68
Müllbeseitigung	40,82	0,24	27,12	8,38	76,56	13,42	89,98
Aufwand für Landeslehrer/innen	378,16	4,10	15,02	49,66	446,94	169,65	616,60
Davon							
Lehrer/innen an allgemein bildenden Pflichtschulen	351,23	3,90	9,89	44,25	409,27	.	.
Lehrer/innen an berufsbildenden Pflicht- schulen	26,93	0,20	5,13	5,41	37,67	.	.

¹⁾ Einschließlich freiwilliger Sozialleistungen.

²⁾ Ausgliederung des Wiener Krankenanstaltenverbunds.

Quelle: Rechnungsabschluss der Stadt Wien.

25.7 Nachweis über die Schulden aus Anleihen und Darlehen 2001 - 2005

Art der Anleihen und Darlehen	Stand am Jahresende				
	2001	2002	2003	2004	2005
	in Mio. EUR				
Schulden, deren Schuldendienst überwiegend aus allgemeinen Deckungsmitteln getragen wird	1.824,38	1.864,99	1.342,31	1.357,34	1.352,13
Schulden, deren Schuldendienst überwiegend durch Gebühren, Entgelte oder Tarife abgedeckt wird	242,81	224,50	211,48	198,86	186,01
Für sonstige Rechtsträger aufgenommene Schulden	16,70	14,96	12,78	9,29	8,12
Zusammen	2.083,90	2.104,45	1.566,57	1.565,49	1.546,26

Quelle: Rechnungsabschluss der Stadt Wien.

25.8 Nachweis über den Schuldendienst 2001 - 2005

Art der Anleihen und Darlehen	Schuldendienst				
	2001	2002	2003	2004	2005
	in Mio. EUR				
Schulden, deren Schuldendienst überwiegend aus allgemeinen Deckungsmitteln getragen wird	461,90	398,50	729,18	349,76	283,35
Schulden, deren Schuldendienst überwiegend durch Gebühren, Entgelte oder Tarife abgedeckt wird	20,15	17,88	17,50	17,09	16,82
Für sonstige Rechtsträger aufgenommene Schulden	2,84	2,57	2,70	3,77	1,43
Schuldendienst insgesamt	484,89	418,95	749,38	370,63	301,60
Darlehen der Kommunalkredit Austria AG	-2,84	-2,57	-2,70	-3,77	-1,43
Nettoaufwand Schuldendienst zusammen	482,05	416,38	746,68	366,86	300,17

Quelle: Rechnungsabschluss der Stadt Wien.

Tabellenverzeichnis

	Seite
26.1 Stellung Wiens in Österreich 1990-2004	268
26.2 Wien im Vergleich österreichischer Städte 2004	270

Abbildungsverzeichnis

Abb. 46: Wien im Vergleich österreichischer Städte 2004: Kfz je 1.000 Einwohner/innen	269
---	-----

26.1 26. Wien in Österreich

26.1 Stellung Wiens in Österreich 1990 - 2004

Bereiche	Anteil Wiens an Österreich in %		
	1991	2003	2004
Bevölkerung¹⁾	19,5	19,6	19,7
Bevölkerungsbewegung			
Lebendgeborene	18,2	21,4	21,3
Gestorbene	25,0	22,0	21,5
Eheschließungen	23,2	26,4	27,8
Unselbständig Beschäftigte	26,1	23,9	23,6
Beschäftigte Ausländer/innen	39,1	32,3	31,7
Davon männlich	.	29,3	28,8
weiblich	.	36,8	36,1
Arbeitslose	28,3	33,3	33,6
Davon männlich	29,6	35,7	35,1
weiblich	26,7	32,5	31,6
Offene Stellen	21,3	13,2	12,4
Arbeitsstätten	22,6	22,1³⁾	22,1³⁾
	1995 ⁴⁾	2002 ⁴⁾	2003
Erwerbstätige			
Land- und Forstwirtschaft	2,5	2,4	2,4
Bergbau und Gewinnung von Steinen und Erden	3,5	3,9	1,5
Sachgütererzeugung	15,8	12,2	11,9
Energie- und Wasserversorgung	22,4	23,6	24,0
Bauwesen	20,7	18,7	18,5
Handel; Reparatur von Kfz und Gebrauchsgütern	26,0	23,6	23,2
Beherbergungs- und Gaststättenwesen	15,1	17,7	18,1
Verkehr und Nachrichtenübermittlung	28,0	27,6	27,2
Kredit- und Versicherungswesen	38,5	35,9	36,0
Realitätenwesen, Unternehmensdienstleistungen	38,0	39,8	38,0
Öffentl. Verwaltung, Sozialversicherung	28,7	27,8	28,8
Unterrichtswesen	24,3	25,0	24,9
Gesundheits-, Veterinär- und Sozialwesen	28,7	28,2	27,9
Erbringung von sonst. öffentl. und persönlichen Dienstleistungen	34,1	31,3	32,7
Private Haushalte	17,6	17,5	19,2
	1995	2002	2003
Bruttowertschöpfung zu Herstellungspreisen			
Land- und Forstwirtschaft	3,1	3,3	3,4
Bergbau und Gewinnung von Steinen und Erden	2,9	3,0	1,5
Sachgütererzeugung	13,5	12,4	11,8
Energie- und Wasserversorgung	30,6	33,9	33,9
Bauwesen	21,3	19,0	18,9
Handel; Reparatur von Kfz und Gebrauchsgütern	36,6	35,7	35,4
Beherbergungs- und Gaststättenwesen	15,0	17,3	16,7
Verkehr und Nachrichtenübermittlung	35,1	35,5	37,2
Kredit- und Versicherungswesen	46,4	39,6	40,2
Realitätenwesen, Unternehmensdienstleistungen	35,8	37,2	36,9
Öffentl. Verwaltung, Sozialversicherung	31,0	30,8	31,4
Unterrichtswesen	24,5	24,0	24,0
Gesundheits-, Veterinär- und Sozialwesen	28,8	27,4	29,7
Erbringung von sonst. öffentl. und persönlichen Dienstleistungen	42,4	45,7	44,3
Private Haushalte	17,9	17,1	19,1
	1991	2003	2004
Gesundheitswesen			
Ärzte/innen	32,9	29,4	28,9
Spitalsbetten	28,1	28,3	28,4
Fertig gestellte Wohnungen	15,8	.	.
Rundfunk-Bewilligungen	22,2	21,8	21,7
Fernseh-Bewilligungen	22,9	22,1	22,0
Kabel-TV	43,3	39,7	.
Verkehr (Kfz-Bestand)	15,4	14,4	14,2
Gästeübernachtungen	5,2	6,7	7,2
Betten ²⁾	5,8	6,5	6,8

26.1 Stellung Wiens in Österreich 1990-2004 (Schluss)

Bereiche	Anteil Wiens an Österreich in %		
	1990/91	2002/03	2003/04
Schüler/innen im Schuljahr			
Allgemein bildende Pflichtschulen	12,9	15,1	15,3
Davon männlich	13,1	15,2	15,5
weiblich	12,7	15,0	15,1
Allgemein bildende höhere Schulen	27,2	27,9	27,9
Davon männlich	27,0	28,5	28,5
weiblich	27,4	27,5	27,4

1) Revidierte Werte der Jahresdurchschnittsbevölkerung laut Fortschreibung.

2) Betten in Hotels und Pensionen.

3) Wert für 2001.

4) Revidierte Werte.

Quelle: ST.AT - Statistisches Jahrbuch Österreichs, Hauptverband der österreichischen Sozialversicherungsträger, AMS und Statistisches Jahrbuch der Stadt Wien.

Abb. 46: Wien im Vergleich österreichischer Städte 2004:
Kfz je 1.000 Einwohner/innen

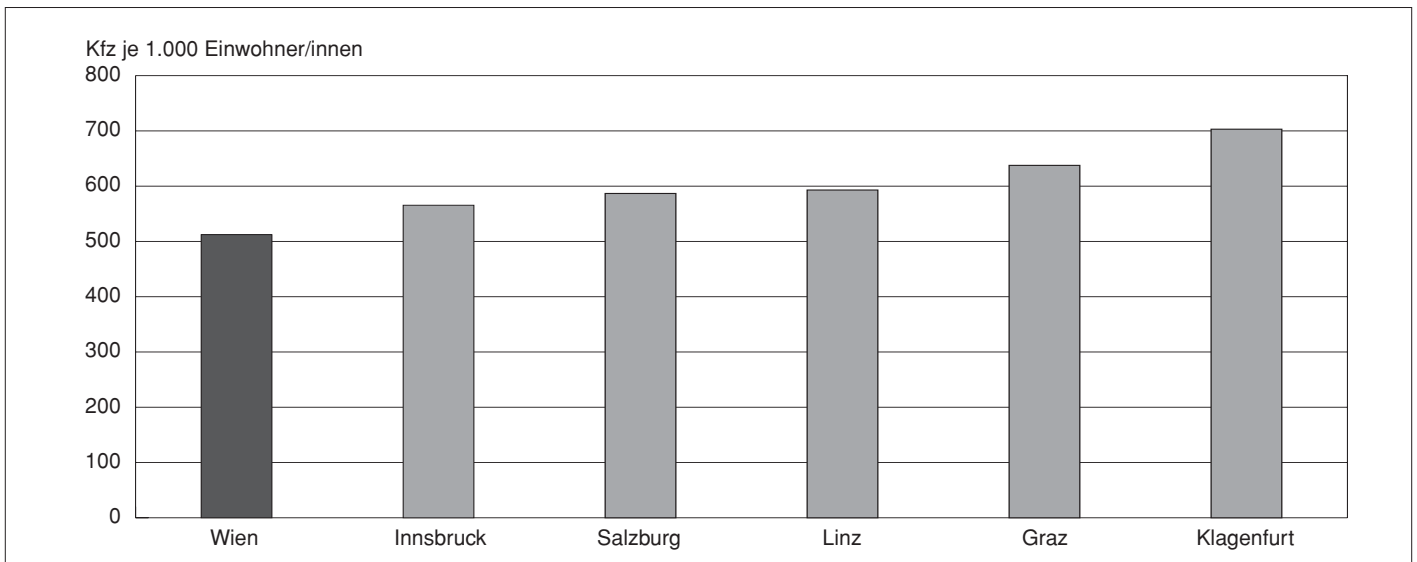

Quelle: Statistisches Jahrbuch österreichischer Städte 2004 und eigene Berechnungen.

26.2 26. Wien in Österreich

26.2 Wien im Vergleich österreichischer Städte 2004

Bezeichnung	Wien	Graz	Linz	Salzburg	Innsbruck	Klagenfurt
Fläche in km² ¹⁾	414,9	127,6	96,0	66,7	104,9	120,1
Bevölkerung am 15. Mai 2001²⁾	1.550.123	226.244	183.504	142.662	113.392	90.141
Bevölkerungsdichte						
Einwohner/innen pro km ²	3.736	1.774	1.912	2.140	1.081	750
Eheschließungen	10.703	1.401	995	722	509	374
auf 1.000 Einwohner/innen ³⁾	6,9	6,2	5,4	5,1	4,5	4,1
Lebendgeborene	16.856	2.264	1.914	1.386	1.073	798
auf 1.000 Einwohner/innen ³⁾	10,9	10,0	10,4	9,7	9,5	8,9
Gestorbene	15.983	2.211	1.920	1.250	1.066	882
auf 1.000 Einwohner/innen ³⁾	10,3	9,8	10,5	8,8	9,4	9,8
Kranken-, Heil- und Pflegeanstalten⁴⁾						
Betten (ohne Notbetten)	19.093	5.216	4.021	2.655	2.080	2.052
Belegstage	5.452.036	1.451.991	1.100.792	630.614	508.969	627.861
Eingeschriebene Kinder⁵⁾						
Krippen	7.663	547	384	533	300	460
Kindergärten	35.630	5.762	4.972	3.222	2.856	2.246
Horte	16.995	1.721	3.451	1.074	736	1.457
Schüler/innen 2002/03						
Pflichtschulen (bis 15 Jahre)	99.590	13.532	11.983	9.942	7.416	6.992
Allgemein bildende höhere Schulen	53.009	13.557	9.786	7.970	5.800	5.859
Sonstige mittlere und höhere Lehranstalten	44.188	14.056	13.572	7.330	8.935	8.307
Studierende an Universitäten 2003/04	114.517	32.746	12.176	11.377	22.986	5.739
Fertig gestellte Wohnungen⁶⁾	5.628	866	823	803	448	773
Betten in Hotels und Pensionen	43.534	5.011	4.158	10.494	6.417	2.025
Ankünfte⁷⁾	3.540.914	381.025	368.824	1.028.690	681.152	164.446
Inländer/innen	732.959	182.611	169.375	260.160	157.069	89.219
Ausländer/innen	2.807.955	198.414	199.449	768.530	524.083	75.227
Übernachtungen⁷⁾	8.431.542	717.963	647.483	1.841.910	368.899	343.839
Inländer/innen	1.425.475	315.933	288.999	443.746	279.688	179.520
Ausländer/innen	7.006.067	402.030	358.484	1.398.164	89.211	164.319
Wasserabgabe im eigenen Gemeindegebiet, in 1.000 m³	125.700	17.909	16.130	11.302	9.735	6.117
je Einwohner/in in m ³ ³⁾	81,1	79,2	87,9	79,2	85,9	67,9
Abwasseranfall (einschl. Regenwasser) insgesamt in m³/Tag	555.250	66.000	154.625	81.697	49.433	58.195
darunter Abwässer aus Industrie/ Gewerbe	305.400	15.500	29.477	9.134	20.000	.
Straßenkanäle in m	2.038.049	791.600	556.000	365.659	242.661	712.906
Hauskanäle in m	6.338.958	1.408.000	.	8.101	63.717	.
Straßenbahn, beförderte Personen⁸⁾	203.751.093	52.334.927	36.970.000	.	8.098.859	.
Kraftfahrzeuge insgesamt	794.109¹¹⁾	144.263	108.823	83.714	64.125	63.378
darunter Pkw ⁹⁾	655.172 ¹¹⁾	116.446	90.883	68.949	50.711	51.145
Kfz je 1.000 Einwohner/innen ³⁾	512,3	637,6	593,0	586,8	565,5	703,1
Straßen, Radwege und Fußgängerzonen						
Länge in km ¹⁰⁾	2.795,7	1.100,0	586,1	552,5	338,3	640,8
Rechnungsabschluss						
Ausgaben insgesamt in 1.000 EUR	9.545.034	699.711	482.746	423.462	273.561	212.839
darunter Personalaufwand in 1.000 EUR	2.104.520	153.545	140.568	113.263	56.375	65.327
in %	22,0	21,9	29,1	26,7	20,6	30,7
Ausgaben je Einwohner/in in EUR³⁾	6.158	3.093	2.631	2.968	2.413	2.361

¹⁾ Stand: 2005.

²⁾ Volkszählung 2001.

³⁾ Wohnbevölkerung aufgrund der Volkszählung vom 15. 5. 2001.

⁴⁾ Stand: 2003.

⁵⁾ Stand: 15. 10. 2003.

⁶⁾ Einschließlich Wohnungen, die durch Wiederherstellung, Zu- und Umbauten entstanden sind.

⁷⁾ In allen Unterkünften.

⁸⁾ Bewegungszahlen 2003; ohne Wiener U-Bahnlinien, die Innsbrucker Mittelgebirgsbahn und die Linzer Pöstlingbergbahn.

⁹⁾ Einschließlich Kombinationsfahrzeuge.

¹⁰⁾ Bundes-, Landes- und Gemeindestraßen.

¹¹⁾ Bei Wien sind die Fahrzeuge von Polizei, Gendarmerie, Zollwache, Post und der Bahn für das gesamte Bundesgebiet mitgezählt.

Quelle: Statistisches Jahrbuch österreichischer Städte 2004 und eigene Berechnungen.

Tabellenverzeichnis

	Seite
27.1 Demografische Indikatoren europäischer Städte 2004	272
27.2 Sozioökonomische Indikatoren europäischer Städte 2004	272
27.3 Lebensqualitätsindex und Ausbildungsniveau 2004, 2006	274
27.4 Wirtschaftsstruktur europäischer Städte 2003	274
27.5 Preis- und Lohnindizes, Arbeitszeit und Urlaub im europäischen Vergleich 2006	275
27.6 Preise im europäischen Vergleich 2005-2006	275
27.7 Nettojahreseinkommen nach Berufen im europäischen Vergleich 2006	276
27.8 Städtetourismus 2005	277
27.9 Flugbewegungen und Passagiere in den meist frequentierten europäischen Städten 2005	278

Abbildungsverzeichnis

Abb. 47: Arbeitslosenquote europäischer Städte 2004	273
---	-----

27.1 27. Internationale Städtevergleiche

27.1 Demografische Indika-

Stadt/ Stadtregion	Jahr	Fläche in km ²	Bevölkerung	Bevölkerungs- dichte	Ausländer- anteil	Anteil der unter 15-Jährigen
					in %	
Amsterdam	2003	219	738.763	3.372	11,8	16,2
Barcelona	2004	101	1.578.546	15.629	11,9	11,6
Belgrad	2004	3.223 ⁵⁾	1.576.124 ⁶⁾	489 ⁶⁾	8,7 ⁶⁾	14,5 ⁶⁾
Berlin	2004	892	3.387.828	3.799	13,3	12,2
Bratislava	2003	368	425.533	1.158	.	12,9
Brüssel ¹⁾	2004	161	1.006.749	6.238	26,3 ⁷⁾	18,2 ⁷⁾
Budapest	2004	525	1.697.343	3.232	1,3	12,5
Bukarest	2000	238	2.009.200	8.442	.	.
Dublin	2003	922	1.004.614	1.089	.	.
Frankfurt/M.	2004	248	654.964	2.638	25,4	12,3 ⁹⁾
Genua	2002	240	632.366 ⁷⁾	2.635 ⁷⁾	+2,6 ⁷⁾	10,2 ⁷⁾
Genf ²⁾	2003	282	434.473	1.541	38,6	16,6
Hamburg	2003	755	1.734.083	2.296	17,0	.
Helsinki	2004	187	559.046	2.993	5,2	14,5
Köln	2003	405	1.020.603	2.519	17,4	13,3
Kopenhagen	2004	90	502.362	5.594	11,2	14,9
Lissabon ³⁾	2000	1.055	1.875.600	1.777	.	.
London	2001	1.584	7.188.000	4.539	.	20,2
Madrid	2004	607	3.167.424	5.217	14,3	12,7
Mailand	2004	182	1.299.439	7.140	11,0	11,6
München	2004	310	1.273.186	4.107	23,0	12,2
Oslo	2004	454	529.846	1.167	10,0	17,1
Paris ⁴⁾	1998	12.012	11.088.200	923	.	20,1
Prag	2004	496	1.170.571	2.357	.	12,5
Rom	1999	5.352	3.813.500	713	.	.
Stockholm	2003	188	761.721	4.058	9,3	15,8
Warschau	2003	494	1.689.600	3.364	.	12,0
Wien	2004	415	1.626.440	3.920	18,0	14,7
Zürich	2004	92	364.977	3.975	30,2	11,9

¹⁾ Region Bruxelles-capitale. - ²⁾ Kanton Genf. - ³⁾ Grande Lisboa, Säuglingsterblichkeit: Lisboa e Vale do Tejo. - ⁴⁾ Ile de France. - ⁵⁾ Fläche ohne Inseln
Die Gesamtfläche Belgrads im städtischen Eigentum beträgt 3.600 km². - ⁶⁾ 2002. - ⁷⁾ 2003. - ⁸⁾ Ohne Montenegriner/innen. - ⁹⁾ Einwohner/innen mit
Quelle: Statistische Jahrbücher der angeführten Städte, Genf: Office cantonal de la statistique (im Internet).

27.2 Sozioökonomische Indikatoren europäischer Städte 2004

Stadt	Arbeitslosenquote ²⁾			Erwerbstätigen- quote
	insgesamt	weiblich	männlich	
Amsterdam	4,7	5,2	4,1	74,4 ³⁾
Athen	9,1	6,2	13,1	60,8
Barcelona	10,4	8,4	13,1	67,0 ³⁾
Berlin	18,4	20,1	16,5	57,9
Bratislava	8,3	7,4	9,3	67,7
Brüssel	15,7	16,0	15,3	54,1
Budapest	4,4	4,1	4,7	62,9 ³⁾
Dublin	4,4	5,2	3,3	66,7
Hamburg	10,3	10,5	10,0	64,3
Helsinki	7,3	7,6	7,1	70,8
Kopenhagen	6,1	6,4	5,8	75,7 ³⁾
Lissabon	7,6	7,2	8,1	67,1
London	6,8	7,0	6,6	62,9
Madrid	6,7	5,5	8,3	66,3
Mailand	4,6	3,6	6,0	65,6 ³⁾
Manchester	4,6	4,9	4,3	69,9
Paris	9,3	9,6	9,0	64,7
Prag	3,9	3,4	4,4	70,3
Rom	7,9	6,3	10,3	58,6
Stockholm	5,7	5,7	5,7	76,4
Stuttgart	6,5	7,0	6,0	70,0
Turin	6,1	5,1	7,4	63,5 ³⁾
Warschau	10,2	11,5	9,0	57,0 ³⁾
Wien	8,9	9,3	8,4	63,8
EU-25	9,2	8,5	10,1	63,3

¹⁾ Nach EU-Definition, für NUTS-Ebene 2 und 3. - ²⁾ Anteil der Erwerbstätigen in % der Bevölkerung der Altersklasse 16-64 Jahre, ohne Personen in Anstalthalten, nach EU-Arbeitskräfteerhebung, auf NUTS-Ebene 2. - ³⁾ Entsprechende NUTS-2 Ebene (Umland).
Quelle: EUROSTAT.

toren europäischer Städte 2004

Anteil der 60- u. Mehrjährigen	Geburtenrate	Sterberate	Geburtenbilanz auf 1.000 Einw.	Wanderungssaldo	Säuglingssterblichkeit auf 1.000 Lebendgeborene
auf 1.000 Einwohner/innen					
15,3	14,4	8,9	+5,5	-2,3	3,0
26,3	8,8	9,4	-0,6	-13,3	3,0
21,6 ⁶⁾	9,8	12,0	-2,2	+2,8 ⁶⁾	7,7
23,6	8,7	9,4	-0,7	+0,5	3,9
17,1	8,1	9,3	-1,2	-2,4	4,3
20,0 ⁷⁾	14,1 ⁷⁾	10,4 ⁷⁾	+3,7 ⁷⁾	+6,2 ⁷⁾	4,9 ⁷⁾
24,5	8,8	13,6	-4,7	+4,3	5,8
.	7,8	11,0	-3,2	.	12,7
.	15,3	6,7	+8,6	.	.
22,6 ⁹⁾	10,3	9,1	+1,2	+3,1	4,2
32,3 ⁷⁾	7,0	13,4	6,4	0,5	9,4
19,6	10,4	7,5	2,9	12,5	3,4
.	9,2	10,4	-1,8	4,4	.
18,8	11,1	9,0	+2,1	-2,4	4,2
22,5	9,4	9,5	-0,1	0,6	4,8
15,5	15,9	10,9	+5,0	+4,3	4,1
.	12,2	10,4	1,8	.	4,7
14,4 ¹⁰⁾	14,5	8,2	6,3	-0,3	.
23,7	10,3 ⁷⁾	8,8 ⁷⁾	+1,5 ⁷⁾	+8,1	4,3 ⁷⁾
29,9	9,8	10,5	-0,7	+15,6	6,8
24,1	10,0	8,3	+1,7	+8,2	2,6
17,1	16,3	9,1	+7,2	+7,2	3,8
.	14,6	6,8	7,8	.	4,5
22,0	9,5	11,0	-1,5	+5,8	3,1
.	10,0	9,3	0,7	.	.
19,6	14,2	10,3	3,9	0,1	2,6
28,0	7,6	10,6	-3,0	+4,3	6,1
22,2	10,4	9,9	+0,5	+13,7	5,7
21,9	10,3	9,7	+0,6	+0,6	6,5

und Wasserflächen von Save und Donau im Belgrader Stadtgebiet. Diese Fläche wird im Stat. JB als Wert für die Bevölkerungsdichte herangezogen. Hauptwohnsitz. - ¹⁰⁾ 60/65-Jährige und älter.

Abb. 47: Arbeitslosenquote europäischer Städte 2004

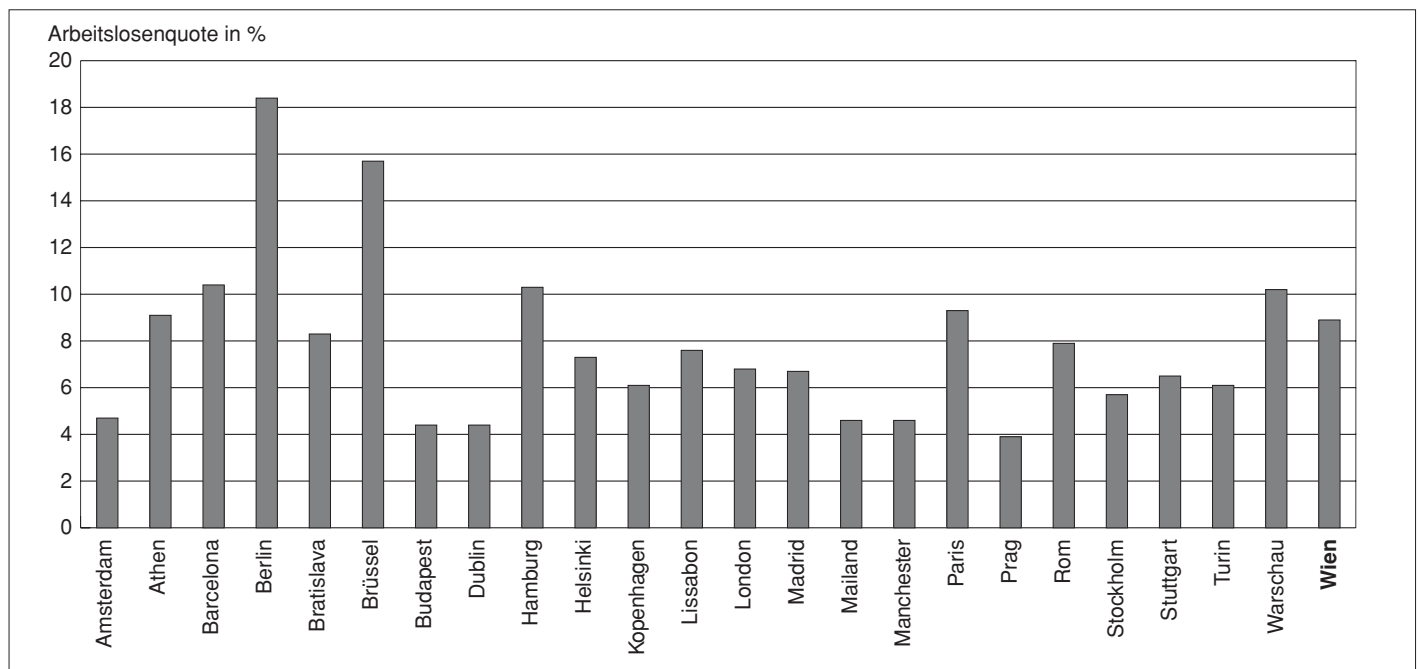

Quelle: EUROSTAT.

27.3 27. Internationale Städtevergleiche

27.3 Lebensqualitätsindex und Ausbildungsniveau 2004, 2006

Stadt	Lebensqualitätsindex (New York = 100)		Bevölkerung über 15 Jahre mit mind. Sekundarstufe -II-Abschluss ¹⁾ 2004 in %
	Gesamt 2006	Ranking	
Amsterdam	105,7	13	67
Athen	86,8	79	62
Berlin	105,1	16	73
Bratislava	80,5	102	82
Brüssel	105,6	14	58
Budapest	90,8	74	68
Dublin	103,8	24	57
Genf	108,1	2	.
Helsinki	103,1	29	66
Kopenhagen	106,2	11	70
Laibach	86,6	80	71
Lissabon	98,9	53	34
London	101,2	39	70
Luxemburg	104,8	18	.
Madrid	100,1	45	48
Paris	102,7	33	61
Prag	91,8	73	87
Riga	81,9	98	.
Rom	97,4	62	50
Stockholm	104,7	20	78
Vancouver	107,7	3	.
Warschau	85,1	86	74
Wien	107,5	4	75
Zürich	108,2	1	.

¹⁾ Sekundarstufe II oder Post-Sekundarbereich entspricht den Stufen 3-4 nach ISCED 1997 und beinhaltet: Matura, Abschluss von Lehre, berufsbildender mittlerer Schule oder berufsbildender Akademie (Diplom).

Quelle: EUROSTAT; WIFO-Berechnungen; William Mercer, Quality of Life Survey.

27.4 Wirtschaftsstruktur europäischer Städte 2003

Stadt/Stadtregion	BIP ¹⁾ pro Kopf zu laufenden Preisen 2003	BIP pro Erwerbstätigen in KKP ²⁾ 2003	Sektoraler Anteil der realen Bruttowertschöpfung zu Marktpreisen 2000 in %				
			Landwirtschaft	Produktion Energie	Bauwesen	marktmäßige Dienste	nichtmarktmäßige Dienste
Amsterdam	34.665	76.851	1,7	11,6	2,1	73,6	11,0
Athen	15.075	49.163	2,9	22,2	6,5	51,5	16,9
Barcelona	22.415	53.237	0,7	30,6	6,2	53,9	8,5
Berlin	23.205	46.347	0,2	22,3	7,2	51,9	18,4
Bratislava ³⁾	12.114	39.906
Brüssel	53.251	77.838	0,0	12,2	3,3	67,3	17,2
Budapest ³⁾	11.612	45.448	1,1	13,0	3,2	57,0	25,7
Dublin	38.778	69.746	0,6	35,3	6,2	42,2	15,7
Frankfurt/M.	35.873	66.353	0,2	19,4	3,2	67,3	9,9
Hamburg	44.505	66.704	0,3	18,9	2,7	69,3	8,8
Helsinki ⁴⁾	32.199	60.782	0,2	19,1	4,8	59,5	16,4
Köln	27.344	57.568	0,3	32,9	4,4	49,9	12,6
Kopenhagen ⁵⁾	35.184	59.254	0,8	11,6	2,9	54,6	30,0
Lissabon	18.849	43.632	1,2	22,8	5,2	53,8	17,0
London	40.402	56.894	0,0	11,9	4,0	63,2	20,9
Madrid	24.584	56.920	0,2	19,4	8,2	57,8	14,3
Mailand	29.525	63.397	0,6	31,3	4,3	54,2	9,6
München	38.190	70.821	0,1	20,5	2,9	62,9	13,5
Paris ⁶⁾	39.924	79.245	0,1	21,3	3,1	61,7	13,9
Prag ³⁾	16.029	45.837	11,5	30,1	4,6	40,4	13,4
Rom	26.710	58.869	1,0	11,7	3,9	58,0	25,4
Rotterdam ⁷⁾	30.112	72.463	2,6	32,9	4,7	50,1	9,8
Stockholm	41.005	61.244	0,3	18,2	5,4	56,3	19,8
Stuttgart	32.229	57.784	0,7	42,2	5,0	42,6	9,6
Warschau ³⁾	7.768	36.699	3,6	15,6	5,3	56,1	19,4
Wien	39.530	66.654	0,4	13,4	5,1	60,3	20,7

¹⁾ Bruttoinlandsprodukt. - ²⁾ Kaufkraftparitäten auf nationaler Ebene. - ³⁾ Auf Grund massiver regionaler Unterschiede des Preisniveaus in den neuen EU-Ländern liegt beim BIP/Kopf in KKP in den Großstädten (überdurchschnittliches Preisniveau) in der Regel eine deutliche Überschätzung vor. - ⁴⁾ Etelä-Suomi.

⁵⁾ Einschließlich Frederiksberg. - ⁶⁾ Ile de France. - ⁷⁾ Groot-Rijnmond.

Quelle: EUROSTAT, ERECO, WIFO.

27.5 Preis- und Lohnindizes, Arbeitszeit und Urlaub im europäischen Vergleich 2006

Stadt	Preisniveauindex ¹⁾		Lohnniveauindex ¹⁾		Binnen-Kaufkraft ¹⁾		Arbeitsstunden pro Jahr	Urlaubstage
	ohne Miete	mit Miete	brutto	netto	brutto	netto		
Amsterdam	81,7	83,6	67,0	58,5	82,0	71,6	1.687	25
Athen	68,0	65,7	37,2	39,1	54,8	57,6	1.714	24
Barcelona	75,8	75,1	50,0	53,6	66,0	70,7	1.758	21
Berlin	76,6	73,8	73,3	66,1	95,6	86,3	1.611	29
Bratislava	47,0	45,4	14,4	15,0	30,6	32,0	1.760	20
Brüssel	82,3	78,5	75,4	62,9	91,6	76,5	1.672	21
Budapest	54,6	53,5	17,4	16,1	31,8	29,6	1.834	26
Bukarest	48,1	49,6	11,4	10,6	23,6	22,1	1.771	21
Dublin	91,5	96,6	76,7	84,2	83,9	92,1	1.727	21
Frankfurt/M.	80,8	79,5	76,1	68,8	94,1	85,2	1.650	29
Genf	95,8	98,3	96,5	92,9	100,7	97,0	1.795	23
Helsinki	90,3	88,5	73,8	71,7	81,7	79,4	1.603	29
Istanbul	71,0	70,5	21,7	20,9	30,6	29,4	2.023	15
Kiew	44,5	46,5	8,4	9,4	18,8	21,1	1.712	23
Kopenhagen	101,6	98,9	102,7	77,0	101,1	75,8	1.644	22
Laibach	60,0	55,8	27,2	22,8	45,3	38,1	1.756	21
Lissabon	67,3	71,1	28,9	31,1	42,9	46,2	1.708	22
London	102,9	120,9	77,5	77,3	75,3	75,1	1.782	20
Luxemburg	86,9	87,7	73,0	79,0	84,0	90,9	1.725	25
Madrid	74,5	75,8	46,9	51,8	63,0	69,5	1.724	22
Mailand	77,3	78,4	48,7	48,2	63,0	62,4	1.744	25
Moskau	61,1	65,1	17,3	20,5	28,4	33,5	1.643	22
Oslo	113,1	108,3	101,7	89,2	89,9	78,9	1.627	24
Paris	89,0	89,5	59,6	55,4	66,9	62,3	1.481	27
Prag	50,0	48,8	21,2	20,8	42,3	41,6	1.771	20
Riga	49,1	46,1	12,5	12,3	25,5	25,1	1.737	20
Rom	75,7	77,5	40,8	40,0	54,3	53,2	1.747	21
Sofia	46,7	45,8	8,1	8,3	17,3	17,7	1.871	20
Stockholm	91,3	86,8	70,1	62,0	76,9	67,9	1.726	25
Tallinn	57,7	55,7	17,9	17,8	31,0	30,8	1.746	20
Vilnius	46,0	43,2	13,8	12,4	30,1	27,0	1.744	21
Warschau	59,3	56,7	16,8	14,8	28,4	25,0	1.772	24
Wien	88,4	84,8	68,4	65,4	77,4	74,0	1.649	25
Zürich	100,0	100,0	100,0	100,0	100,0	100,0	1.808	23

¹⁾ Zürich = 100.

Quelle: UBS - Preise und Löhne, Ausgabe 2006.

27.6 Preise im europäischen Vergleich 2005 - 2006

Stadt	Monatliche Ausgaben in EUR ¹⁾ 2006		Notwendige Arbeitszeit ²⁾ in Minuten 2006 für den Kauf von...			Ortsübliche jährliche Büromieten pro m ² in EUR 2005
	insgesamt	Nahrungsmittel	1 Big Mac	1 kg Brot	1 kg Reis	
Amsterdam	1.826	354	19	10	9	363
Athen	1.519	328	26	10	20	394
Barcelona	1.695	368	21	16	10	373
Berlin	1.713	348	17	10	17	347
Bratislava	1.050	208	55	21	20	310
Brüssel	1.840	383	20	12	12	440
Budapest	1.220	219	48	14	24	380
Bukarest	1.074	240	69	31	25	.
Dublin	2.045	399	15	7	9	724
Frankfurt/M.	1.808	354	16	9	17	567
Genf	2.142	513	16	10	7	497
Helsinki	2.019	377	19	17	9	302
Istanbul	1.587	337	48	14	36	238
Kiew	994	185	55	19	21	258
Kopenhagen	2.272	458	18	12	6	314
Laibach	1.340	294	35	37	30	.
Lissabon	1.505	341	32	20	10	308
London (City)	2.301	392	16	5	5	1.328
Luxemburg	1.942	477	17	14	12	487
Madrid	1.665	360	19	15	8	472
Mailand	1.729	394	20	17	15	544
Moskau	1.365	278	25	12	12	761

27.6 Preise im europäischen Vergleich 2005-2006 (Schluss)

Stadt	Monatliche Ausgaben in EUR ¹⁾ 2006		Notwendige Arbeitszeit ²⁾ in Minuten 2006 für den Kauf von...			Ortsübliche jährliche Büromieten pro m ² in EUR 2005
	insgesamt	Nahrungsmittel	1 Big Mac	1 kg Brot	1 kg Reis	
Oslo	2.528	516	18	14	6	306
Paris	1.990	441	21	16	13	799
Prag	1.119	224	39	14	14	335
Riga	1.097	210	28	24	23	.
Rom	1.692	404	25	23	19	407
Sofia	1.043	205	69	19	31	.
Stockholm	2.040	397	21	18	15	429
Tallinn	1.290	256	39	24	21	.
Vilnius	1.027	181	43	18	24	.
Warschau	1.325	224	43	17	18	333
Wien	1.976	428	16	13	10	299
Zürich	2.236	532	15	10	5	548

¹⁾ Kosten eines nach westeuropäischen Verbrauchsgewohnheiten gewichteten Warenkorb mit 122 Gütern und Dienstleistungen.

²⁾ Preis des Produkts dividiert durch gewichteten Nettostundenlohn aus 14 Berufen.

Quelle: UBS - Preise und Löhne, Ausgabe 2006; CB Richard Ellis, Global Market Rents. Office Rents & Occupancy Costs Worldwide. August 2005.

27.7 Nettojahreseinkommen nach Berufen im europäischen Vergleich 2006

Stadt	Nettoeinkommen pro Jahr in EUR ¹⁾							
	Volksschul-lehrer ²⁾	Autobus-chauffeur ³⁾	Auto-mechaniker ⁴⁾	Fach-arbeiter ⁵⁾	Koch ⁶⁾	Abteilungs-leiter ⁷⁾	Kreditsach-bearbeiter ⁸⁾	Ver-käuferin ⁹⁾
Amsterdam	19.100	18.140	16.440	23.600	18.280	39.150	22.570	13.840
Amsterdam	22.900	19.700	17.100	21.100	15.200	39.000	19.100	10.600
Athen	15.900	13.900	10.500	13.000	12.900	31.100	16.300	8.900
Barcelona	22.100	15.300	16.300	18.900	24.200	27.200	25.800	12.100
Berlin	25.900	17.800	17.600	22.400	19.800	34.200	26.300	16.600
Bratislava	3.900	5.600	5.400	6.500	5.800	9.500	7.600	3.100
Brüssel	15.800	16.800	18.900	24.600	19.100	46.200	22.700	12.800
Budapest	5.100	5.100	5.100	4.800	9.800	8.400	8.800	4.100
Bukarest	2.500	2.200	2.700	3.300	7.600	8.500	6.200	3.000
Dublin	34.100	22.200	23.000	37.100	28.100	43.600	31.500	19.600
Frankfurt/M.	33.600	19.600	18.200	23.500	22.100	46.600	32.400	15.700
Genf	42.700	38.500	25.100	33.400	25.100	59.500	52.600	20.200
Helsinki	24.000	20.300	18.600	23.600	21.400	36.900	21.100	15.100
Istanbul	6.400	9.800	5.200	8.100	18.400	20.600	10.000	6.000
Kiew	1.100	2.200	2.500	4.200	5.100	4.100	4.000	2.800
Kopenhagen	26.400	21.300	23.900	25.800	25.400	36.800	27.900	16.700
Laibach	11.100	9.400	5.800	8.000	9.500	13.500	7.800	5.200
Lissabon	17.400	10.900	8.300	8.000	19.400	13.100	15.500	7.900
London	25.900	19.100	20.200	28.500	22.900	46.200	31.700	21.400
Luxemburg	42.800	33.000	18.100	18.000	22.500	48.800	46.200	15.300
Madrid	21.600	15.700	12.800	16.600	23.000	24.500	23.700	13.700
Mailand	15.200	14.700	12.700	13.500	17.300	20.000	18.100	12.000
Moskau	2.700	20.500	9.400	4.800	24.400	16.900	13.300	2.700
Oslo	25.800	23.000	26.800	27.000	12.500	37.100	28.700	21.700
Paris	17.700	16.200	12.200	11.900	30.400	37.500	35.700	13.100
Prag	7.100	6.300	6.400	7.600	22.400	9.900	8.800	5.900
Riga	2.900	3.600	4.900	7.100	5.900	14.500	13.700	2.200
Rom	11.800	14.400	12.200	13.000	14.800	19.400	18.600	11.200
Sofia	1.300	2.500	3.500	3.700	2.600	10.900	2.100	2.000
Stockholm	19.400	17.900	18.000	18.700	17.100	36.900	19.900	17.200
Tallinn	4.900	4.400	6.200	6.000	7.100	10.300	8.700	5.700
Vilnius	3.200	2.300	4.300	3.800	6.300	9.100	6.400	2.800
Warschau	3.900	4.500	4.300	4.800	7.300	13.200	6.000	4.400
Wien	21.400	17.900	18.300	23.000	21.800	42.700	23.300	15.700
Zürich	43.000	44300	28.200	35.400	30.700	68.900	56.700	25.200

¹⁾ Gerundete Werte.

²⁾ Seit rund 10 Jahren im staatlichen Schuldienst; zirka 35 Jahre, verheiratet, zwei Kinder.

³⁾ Bei den städtischen Verkehrsbetrieben, mit rund 10-jähriger Praxis, verheiratet, zwei Kinder.

⁴⁾ Mit Lehrabschluss und rund fünfjähriger Praxis; zirka 25 Jahre, ledig.

⁵⁾ Facharbeiter mit Berufslehre und zehnjähriger Praxis in einem größeren Unternehmen der Metall verarbeitenden Industrie; ca. 35 Jahre, verheiratet, zwei Kinder.

⁶⁾ Stellvertretender Küchenchef in gutem Restaurant mit ca. 2-3 unterstellten Köchen; abgeschlossene Berufslehre als Koch und rund zehnjährige Praxis; ca. 30 Jahre, ledig.

⁷⁾ Technischer Betriebsleiter einer Produktionsabteilung mit über 100 Beschäftigten in einem größeren Unternehmen der Metall verarbeitenden Industrie; mit abgeschlossener Berufsausbildung und langjähriger Berufserfahrung; ca. 40 Jahre, verheiratet, zwei Kinder.

⁸⁾ Mit Banklehre und rund zehnjähriger Praxis in einer Bank; ca. 35 Jahre, verheiratet, zwei Kinder.

⁹⁾ In der Damenoberbekleidungsabteilung eines großen Kaufhauses; Verkaufslehre und einige Jahre Verkaufspraxis, 20-25 Jahre, ledig.

Quelle: UBS.

27.8 Städtetourismus 2005

Stadtregion	Übernachtungen ¹⁾		Ankünfte ¹⁾		Ausstattung ²⁾	
	insgesamt	dar. Ausländer/innen	insgesamt	dar. Ausländer/innen	Betriebe	Betten
Amsterdam	8.199.000	7.204.000	4.517.000	3.894.000	340	38.253
Barcelona	12.198.243	7.953.468	5.487.564	3.502.550	268	49.235
Berlin	14.620.315	5.025.996	6.464.522	1.956.645	485	72.756
Brüssel	4.650.013	4.118.375	249.580	2.199.144	.	.
Budapest	6.536.950	5.720.606	2.577.371	2.190.630	251 ⁵⁾	36.490
Dublin ³⁾	21.638.000	18.821.000	4.991.000	3.937.000	.	.
Frankfurt/M. ⁴⁾	4.326.161	.	2.529.418	.	.	.
Göteborg	2.963.682
Hamburg	6.435.106	1.311.136	3.450.864	635.526	281 ⁵⁾	33.848
Helsinki	2.555.310	1.538.998	1.425.733	740.977	54 ⁵⁾	14.365
Köln ⁴⁾	3.850.084	.	2.128.600	.	.	.
Kopenhagen	4.719.457	3.101.416
Laibach	565.649	535.040	313.493	296.258	.	.
Leipzig ⁴⁾	1.757.514	.	954.230	.	.	.
Lissabon ⁴⁾	4.973.439	.	2.282.664	.	.	.
London ³⁾⁴⁾	119.600.000	91.100.000	25.800.000	13.800.000	.	.
Luxemburg	801.914	.	403.339	.	60	5.327
Madrid ⁴⁾	13.448.972
Mailand ⁴⁾	6.977.215	.	3.241.642	.	.	.
München	8.355.517	3.722.777	4.122.156	1.734.096	351	43.028
Nürnberg	1.956.393	601.841	1.072.980	309.826	137 ⁵⁾	12.651
Oslo ⁴⁾	2.645.224
Paris	33.664.075	22.512.302	15.399.820	9.013.611	1.449	150.134
Prag	11.204.950	10.368.571	4.108.565	3.725.180	.	.
Rom ⁴⁾	15.171.492
Salzburg	1.884.864	1.397.953	1.047.029	763.198	135	9.574
Sevilla ⁴⁾	3.774.814
Stockholm	5.024.135	2.151.455	2.651.889	939.932	131 ⁵⁾	25.216
Stuttgart ⁴⁾	2.184.293	.	1.201.625	.	.	.
Tallinn	1.938.045	1.767.989	1.130.570	1.028.783	46	9.188
Valencia	2.490.060	897.691	1.286.962	435.609	74	13.076
Venedig ⁴⁾	3.453.863	.	1.434.043	.	.	.
Wien	9.476.164	7.816.212	4.088.415	3.219.697	412	46.604
Zürich	2.990.916	2.232.342	1.673.277	1.214.582	114 ⁵⁾	11.346

¹⁾ Alle Unterkunftsarten.

²⁾ Hotels und ähnliche Betriebe.

³⁾ Übernachtungen und Ankünfte einschließlich bei Freunden und Verwandten sowie in Randbezirken.

⁴⁾ 2004.

⁵⁾ Alle Unterkunftsarten.

Quelle: Städtetourismusstatistik von European Cities Tourism.

27.9 27. Internationale Städtevergleiche

27.9 Flugbewegungen und Passagiere in den meist frequentierten europäischen Städten 2005

Stadt	Flugbewegungen	Passagiere	Stadt	Flugbewegungen	Passagiere
Alicante	76.100	8.782.848	Lissabon	129.267	11.234.651
Amsterdam	420.736	44.163.098	London	1.003.795	124.683.918
Antalya	104.577	15.981.442	Luton	107.892	9.147.776
Athen	180.938	14.267.471	Lyon	189.201	6.572.576
Barcelona	307.798	27.121.753	Madrid	493.021	41.958.385
Belfast	121.793	7.061.490	Mailand	353.660	28.719.121
Berlin	239.759	17.154.184	Malaga	123.950	12.652.121
Birmingham	123.164	9.388.831	Manchester	234.835	22.402.856
Bristol	84.289	5.253.752	Marseille	115.113	5.859.480
Brüssel	253.255	16.062.626	Moskau	358.799	29.756.761
Budapest	128.036	8.556.497	München	398.838	28.619.427
Catania	54.036	5.189.138	Newcastle	77.882	5.200.806
Dublin	186.838	18.450.439	Nizza	169.369	9.754.772
Düsseldorf	200.619	15.511.072	Oslo	202.212	15.895.722
Edinburgh	127.122	8.456.739	Palma de Mallorca	182.009	21.237.092
Frankfurt/M.	490.147	52.219.412	Paris	749.694	78.658.840
Genf	170.936	9.332.340	Prag	160.213	10.777.020
Glasgow	110.581	8.792.915	Rom	367.073	32.876.636
Hamburg	156.128	10.674.974	Stockholm	287.252	18.605.925
Hannover	88.935	5.637.391	Stuttgart	160.405	9.405.887
Helsinki	239.380	11.129.954	Teneriffa	123.877	12.343.351
Istanbul	219.118	21.129.614	Toulouse	94.844	5.799.536
Köln	154.594	8.452.185	Venedig	78.783	5.812.410
Kopenhagen	268.655	19.907.893	Warschau	133.955	7.071.881
Lanzarote	47.156	5.466.952	Wien	252.988	15.859.050
Las Palmas	110.736	9.823.932	Zürich	267.369	17.849.455

Quelle: Les grands aéroports mondiaux en 2005.

Abbildungsverzeichnis

	Seite
Abb. 48: Wien im Überblick	280
Abb. 49: Witterungsverhältnisse 2005 - Sonnenscheindauer in Stunden	281
Abb. 49: Witterungsverhältnisse 2005 - Mittlere Lufttemperatur in °C	281
Abb. 49: Witterungsverhältnisse 2005 - Niederschläge Summe in mm	281
Abb. 50: Wohnbevölkerung nach Alter, Familienstand und Geschlecht 1951, 1971, 2001	282
Abb. 51: Natürliche Bevölkerungsbewegung nach Monaten 2000-2005	283
Abb. 52: Ärztliche Versorgung - Allgemeinmedizin 2005	283
Abb. 53: Ärztliche Versorgung - Fachärzte/innen 2005	284
Abb. 54: Ärztliche Versorgung - Zahnmedizin 2005	284
Abb. 55: Lebensqualität in Städten im internationalen Vergleich 2005	285
Abb. 56: Kraftfahrzeugbestand 1972-2005	286
Abb. 57: Warenaußenhandel von Wiener Unternehmen 2005	286
Abb. 58: Warenaußenhandel von österreichischen Unternehmen 2005	287
Abb. 59: Wiener Unternehmen als Investoren im Ausland 1993-2003	287
Abb. 60: Ausländische Direktinvestitionen in Wien 1993-2003	288
Abb. 61: Entwicklung der Fahrgastzahlen 1995-2005	288
Abb. 62: Personenkraftwagen nach Bezirken 2005	289
Abb. 63: Pkw-Dichte nach Bezirken 2005	289
Abb. 64: Radwege nach Bezirken 1995, 2005	290
Abb. 65: Gästenächtigungen 1990-2005	290
Abb. 66: Vorgemerkte Arbeitslose und offene Stellen 1988-2005	291
Abb. 67: Arbeitslosenquoten in Wien und Österreich 1988-2005	291
Abb. 68: Netto-Jahreseinkommen der Arbeitnehmer/innen und Pensionisten/innen nach dem Wohnsitzbezirk 2004	292
Abb. 69: Monatliche Verbrauchsausgabenpro Haushalt 2004/05	292
Abb. 70: Der BIG Mac Index im Internationalen Vergleich 2004	293
Abb. 71: Kinder, Schüler/innen bzw. Student/innen an Wiener Bildungseinrichtungen 2004/05	293

Abb. 48: Wien im Überblick



Abb. 49: Witterungsverhältnisse 2005



¹⁾ Langjähriges Mittel der Jahre 1971-2000.

Quelle: ZAMG.

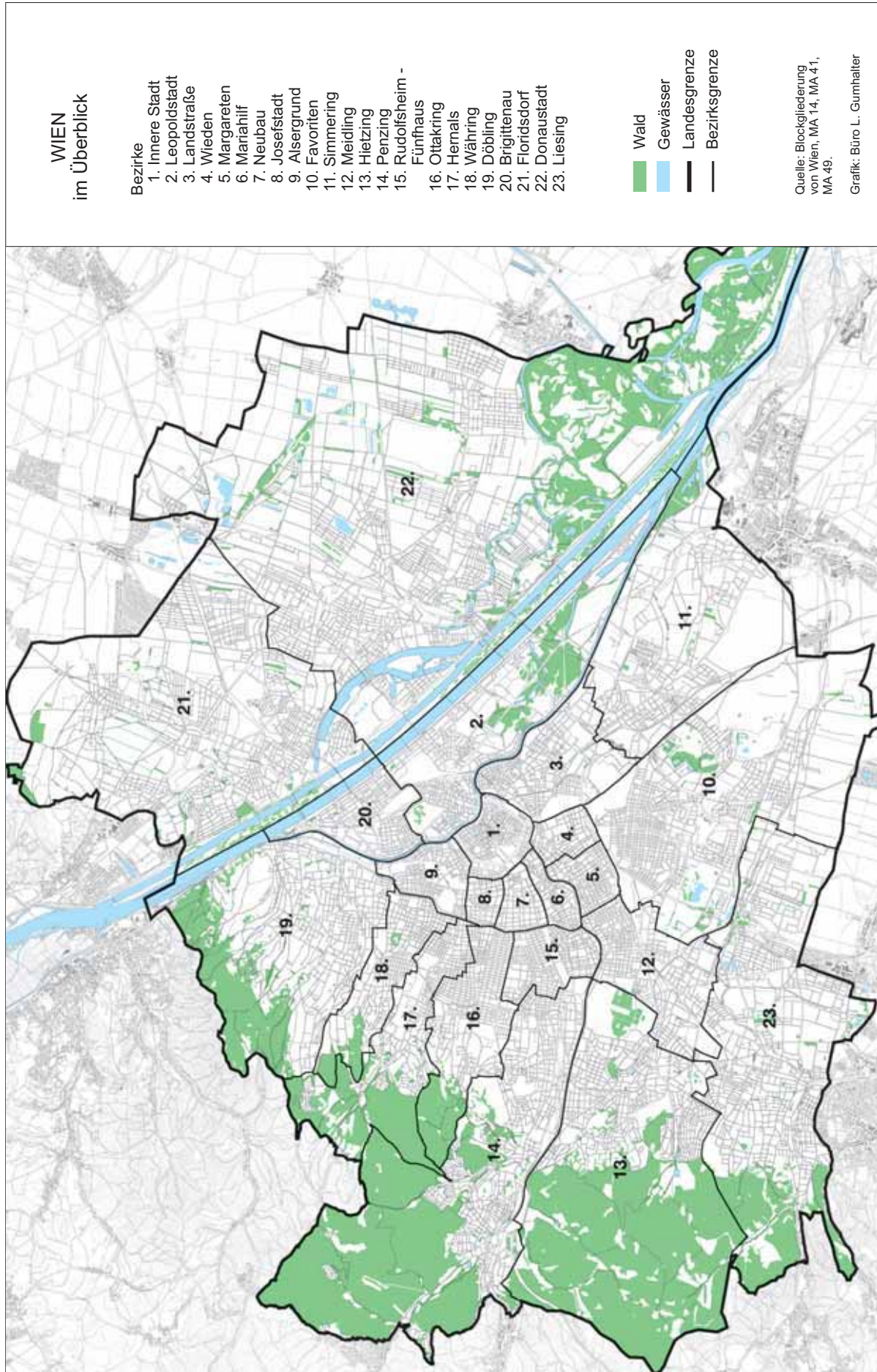
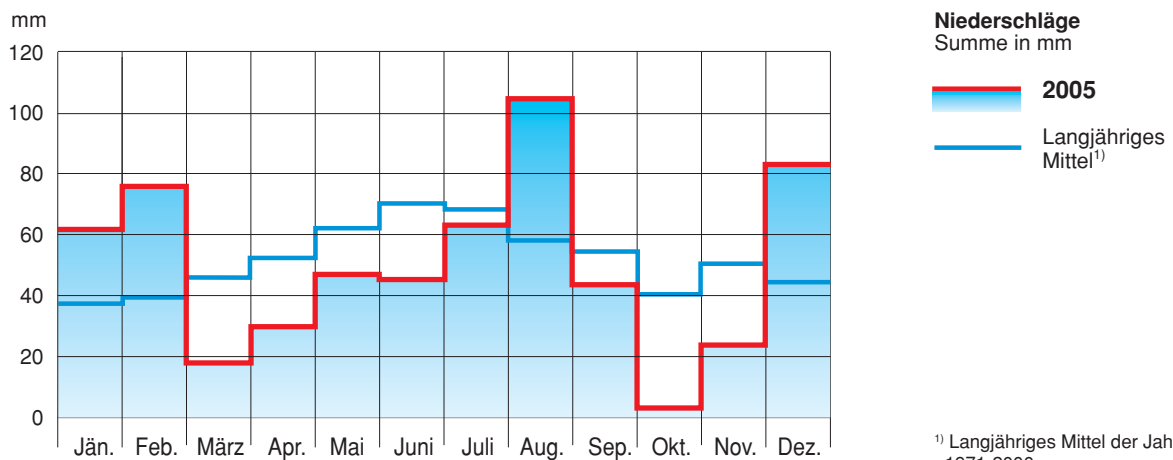
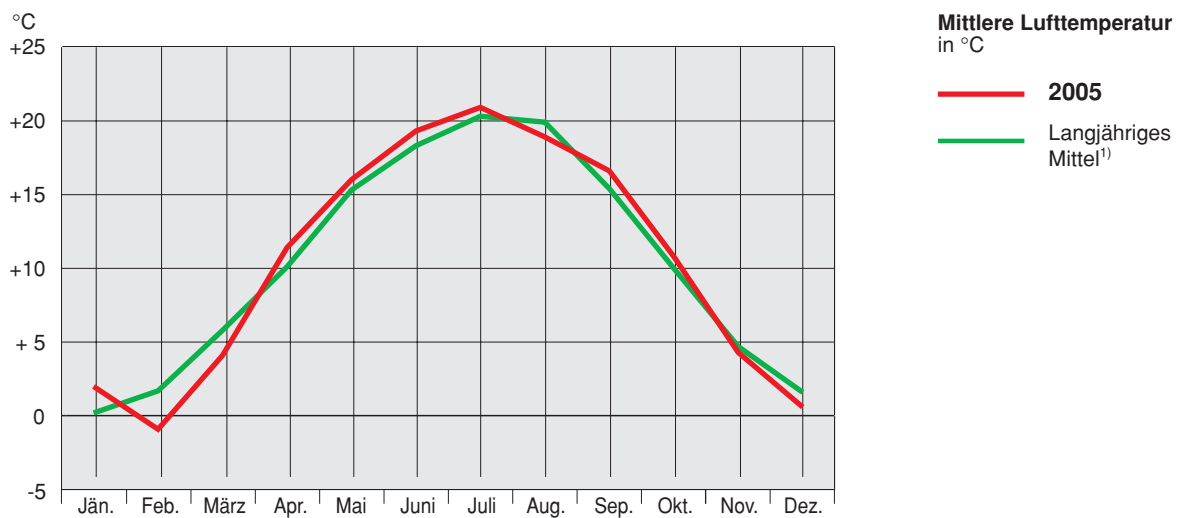
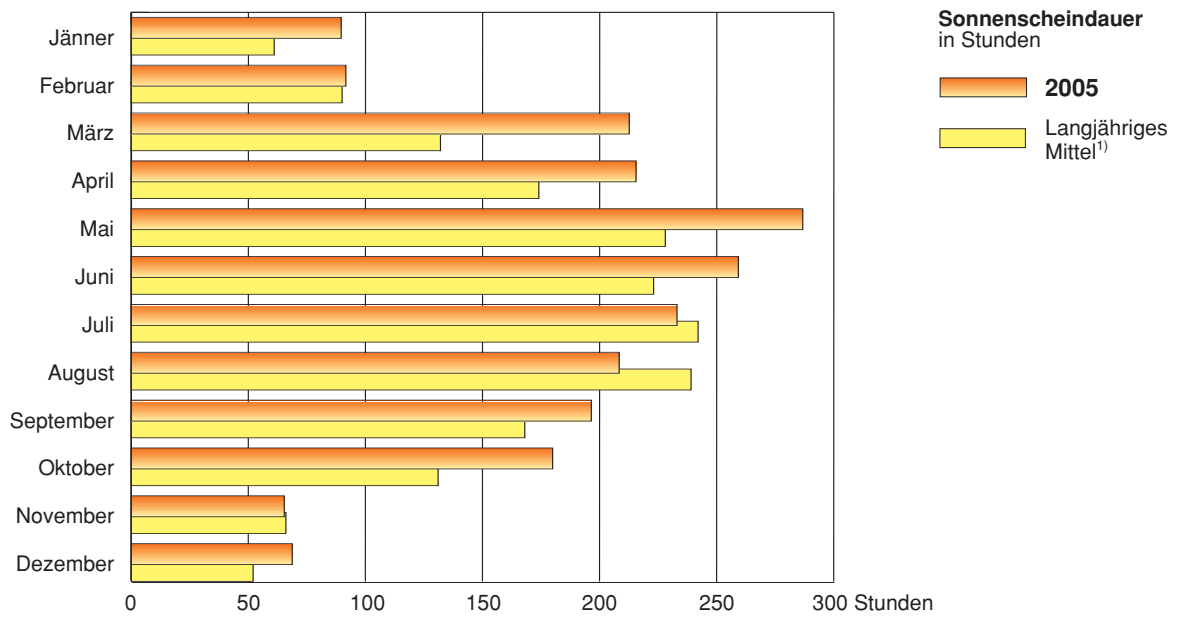
Grafik

Abb. 50: Wohnbevölkerung nach Alter, Familienstand und Geschlecht 1951, 1971, 2001



Abb. 51: Natürliche Bevölkerungsbewegung nach Monaten 2000 - 2005



Quelle: MA 5 und MA 14.

Grafik

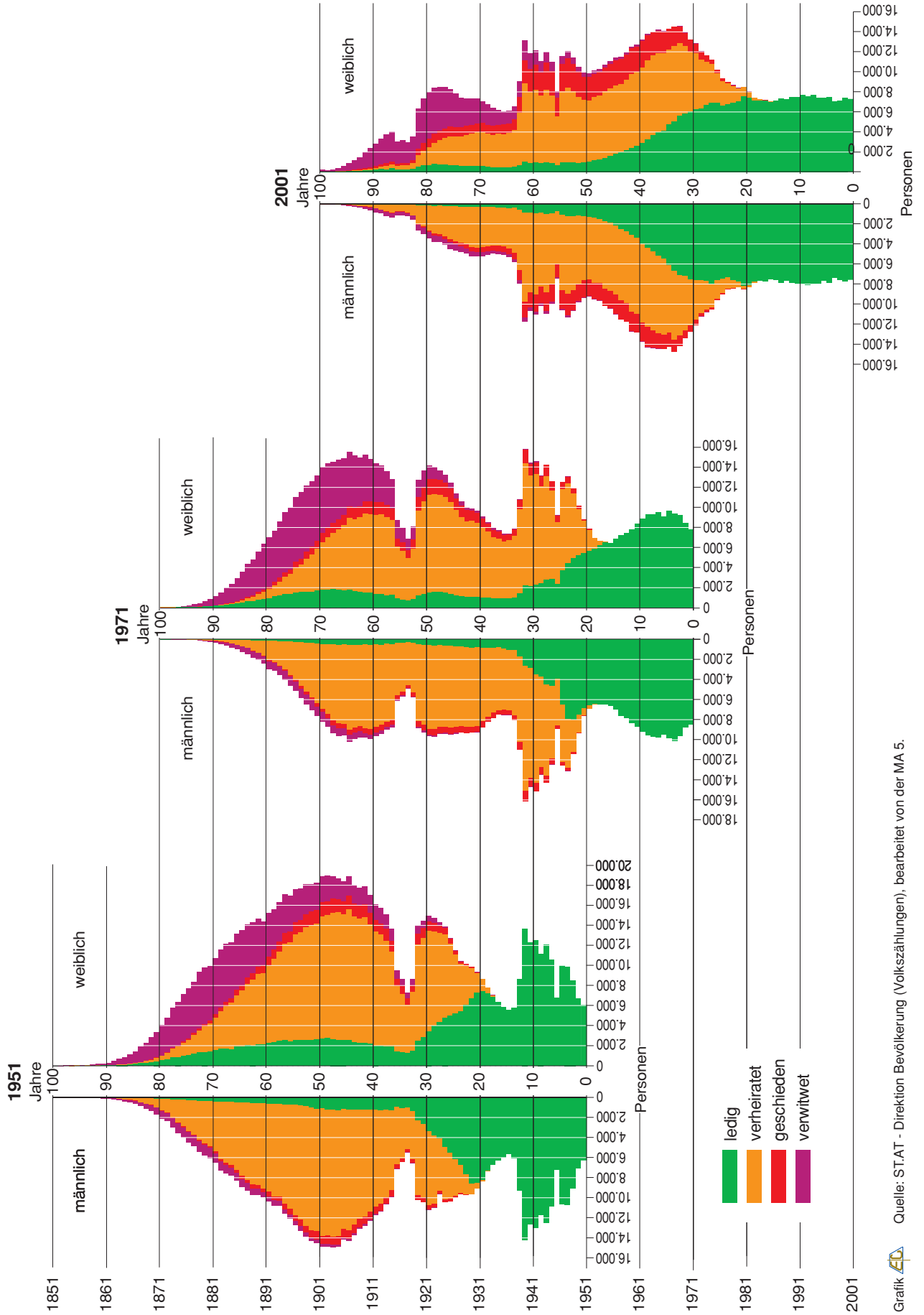
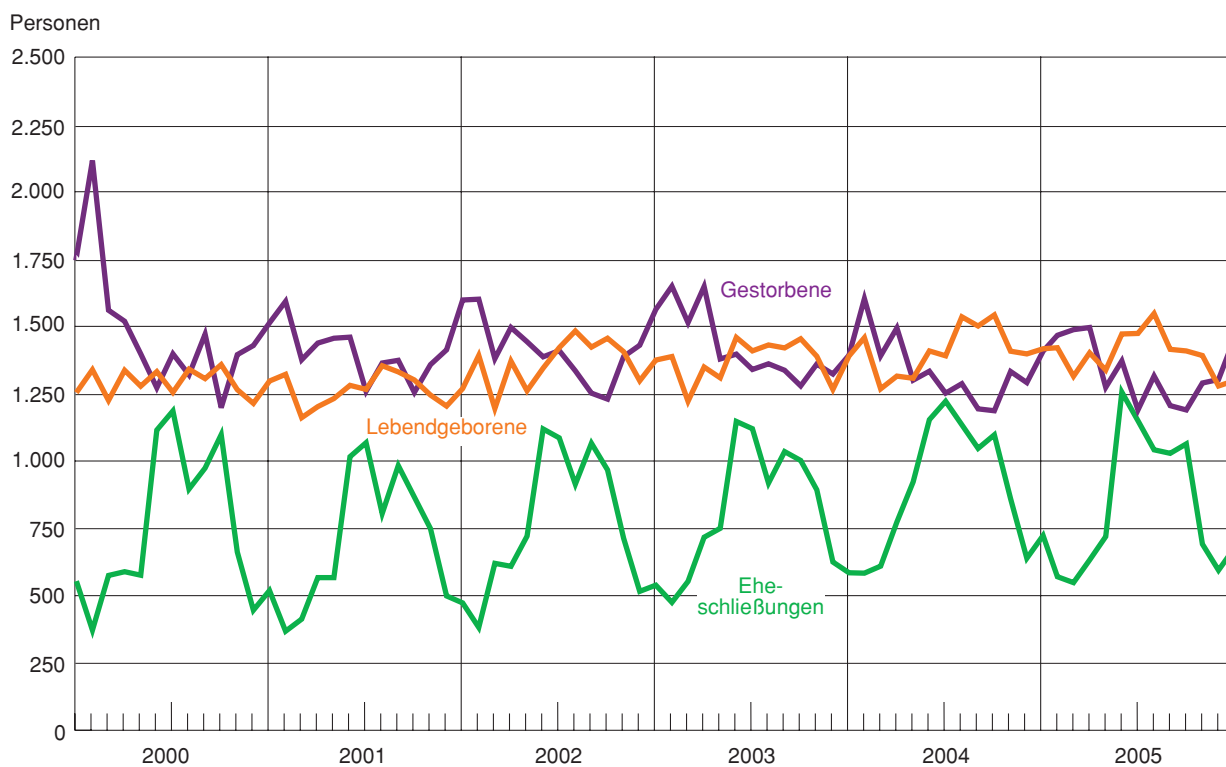
Abb. 52: Ärztliche Versorgung - Allgemeinmedizin 2005

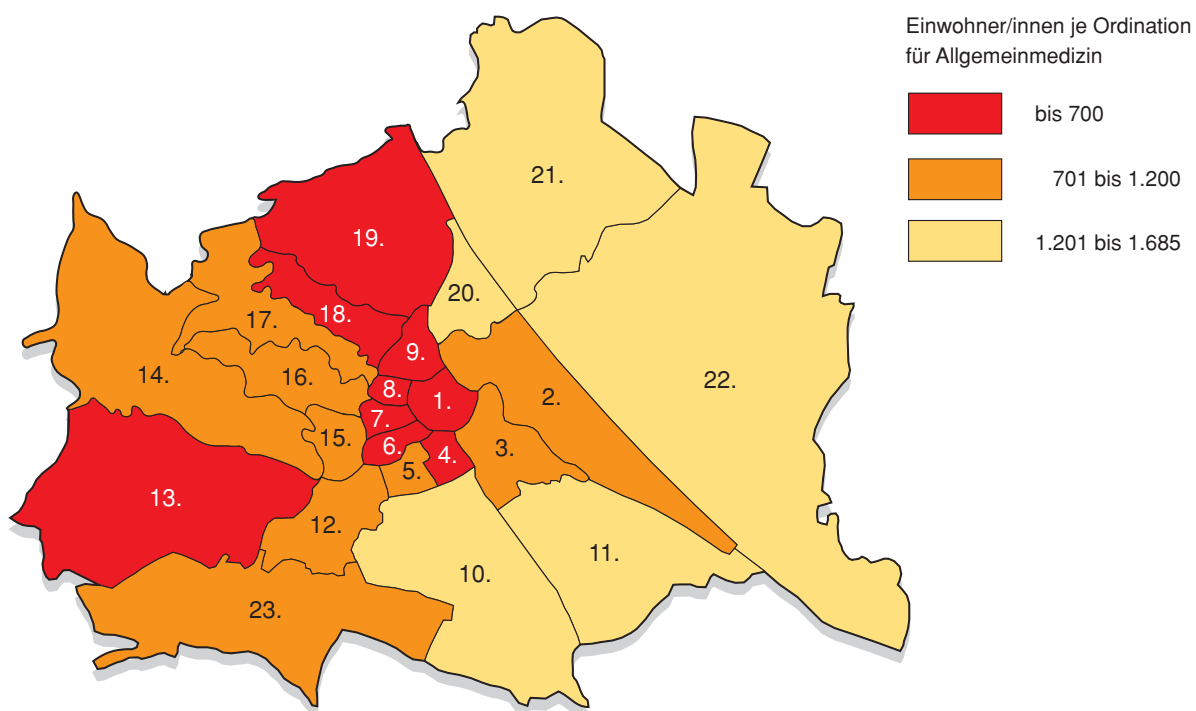

Quelle: Ärztekammer für Wien und MA 5.

Grafik

Abb. 53: Ärztliche Versorgung - Fachärzte/innen 2005

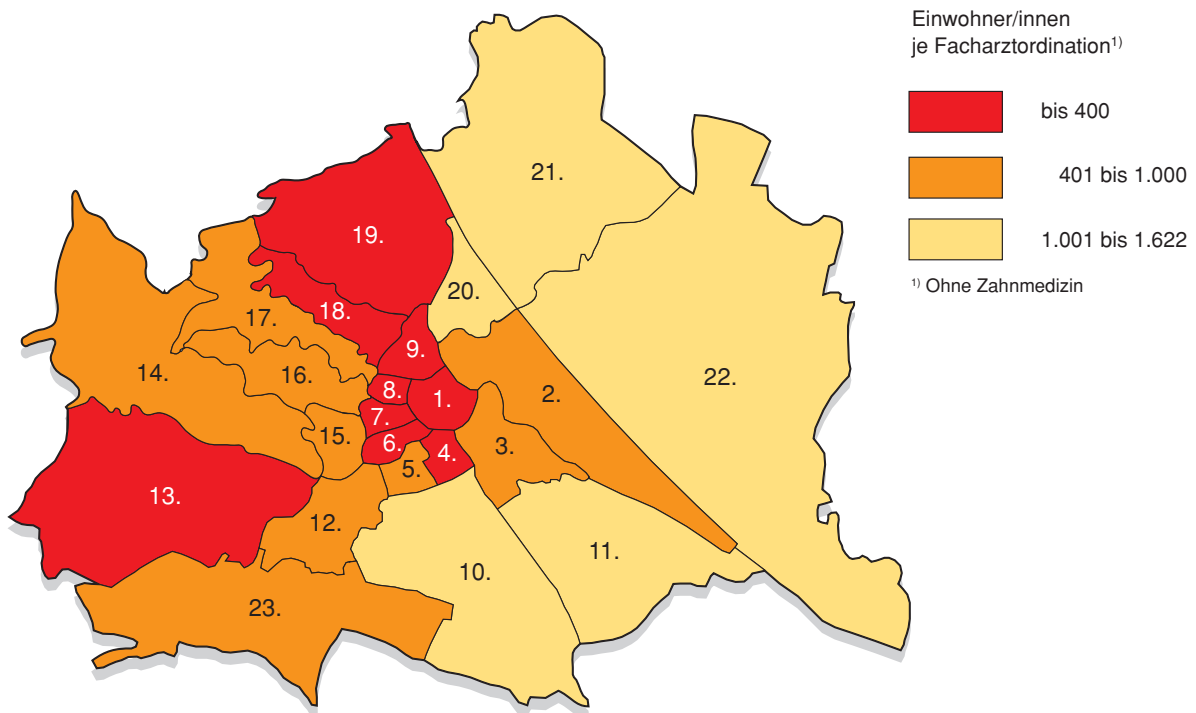

Quelle: Ärztekammer für Wien und MA 5.

Grafik

Abb. 54: Ärztliche Versorgung - Zahnmedizin 2005

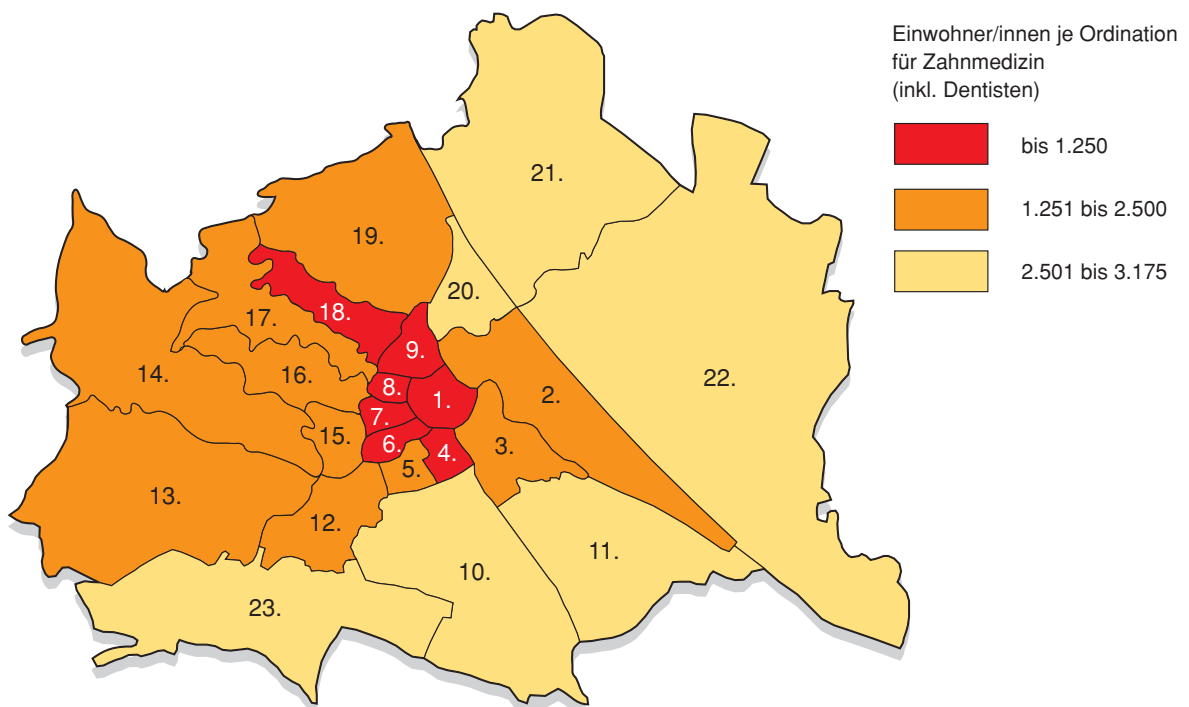

Quelle: Ärztekammer für Wien und MA 5.

Grafik

Abb. 55: Lebensqualität in Städten im internationalen Vergleich 2005
(Lebensqualitätsindex; New York = 100)

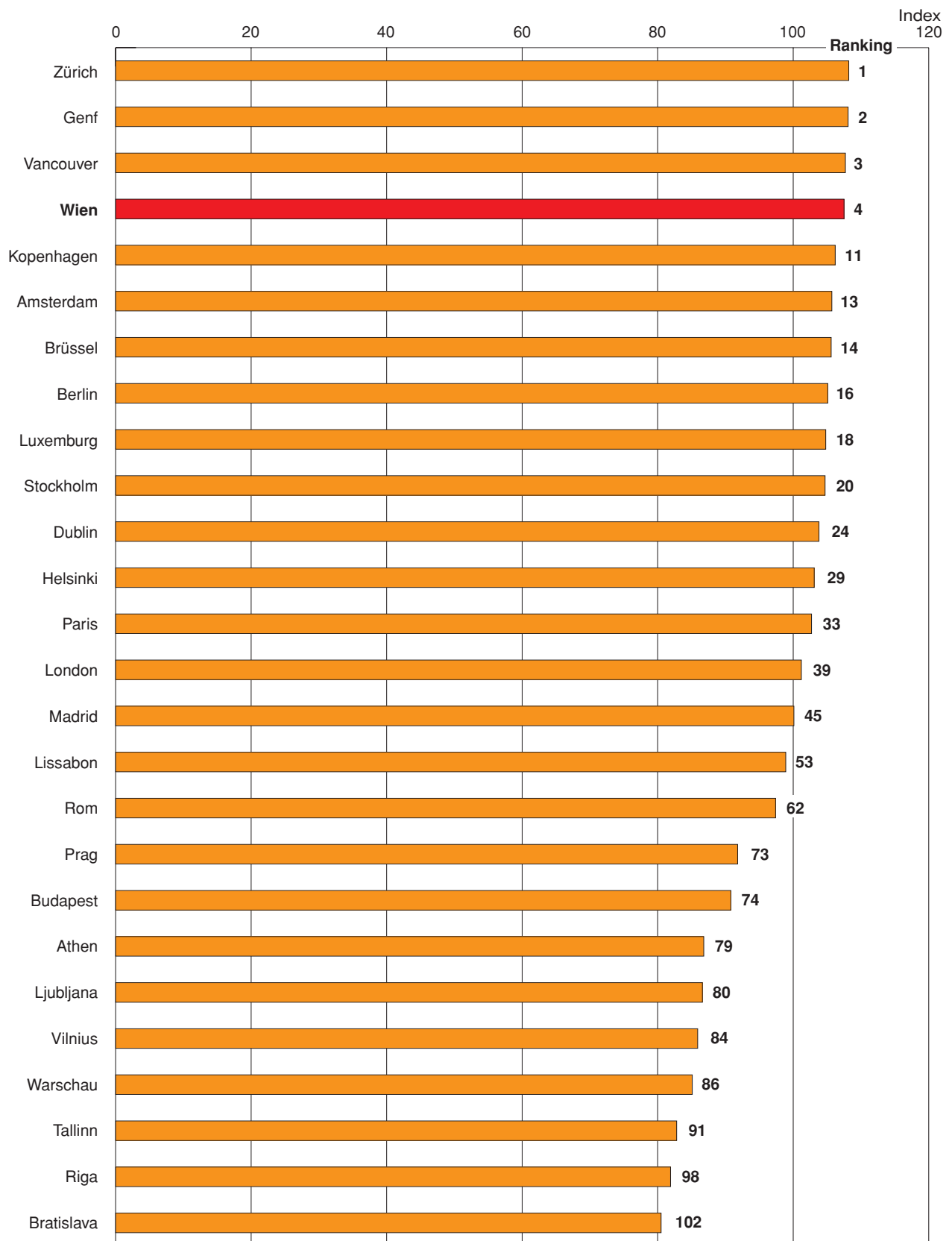

Quelle: Mercer, Human Resource Consulting, Quality of Living Survey 2006.

Grafik 

Abb. 56: Kraftfahrzeugbestand 1972 - 2005

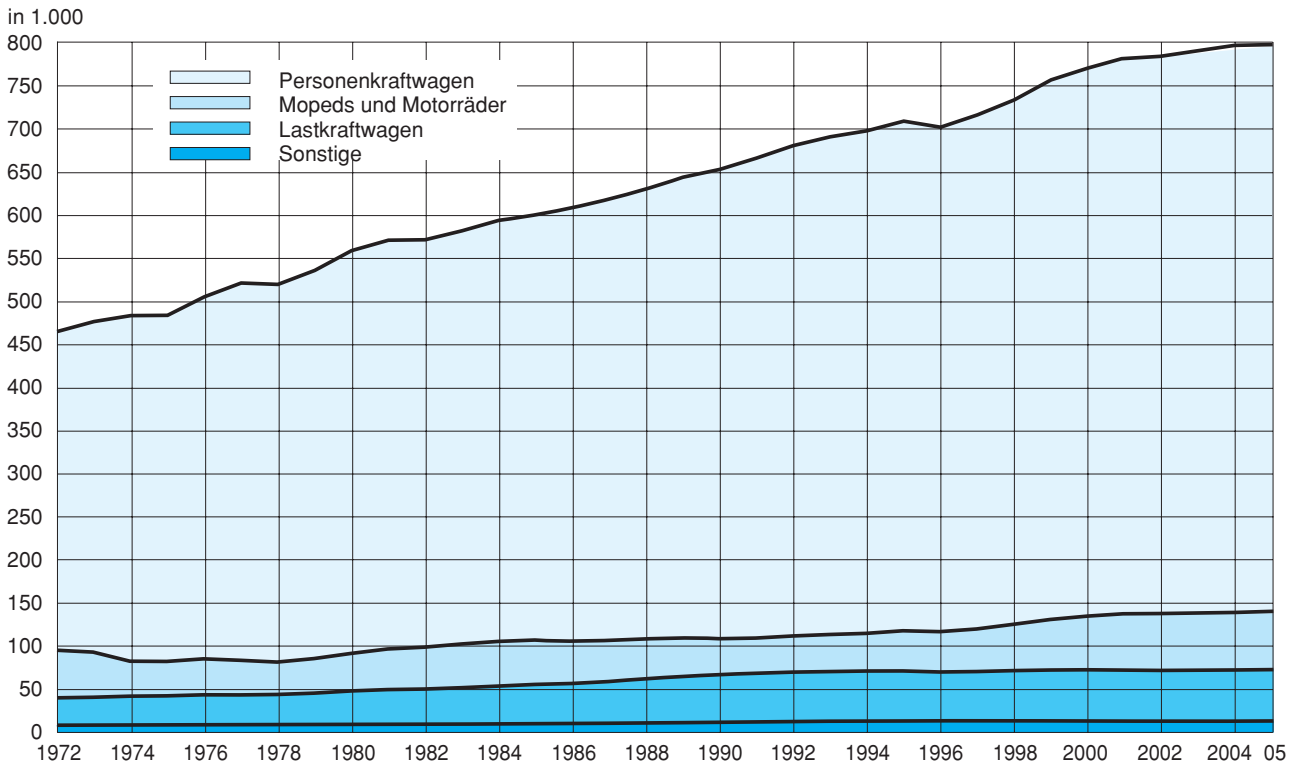

Quelle: ST.AT - Direktion Raumwirtschaft (Bestandsstatistik der Kraftfahrzeuge).

Grafik

Abb. 57: Warenaußenhandel von Wiener Unternehmen 2005

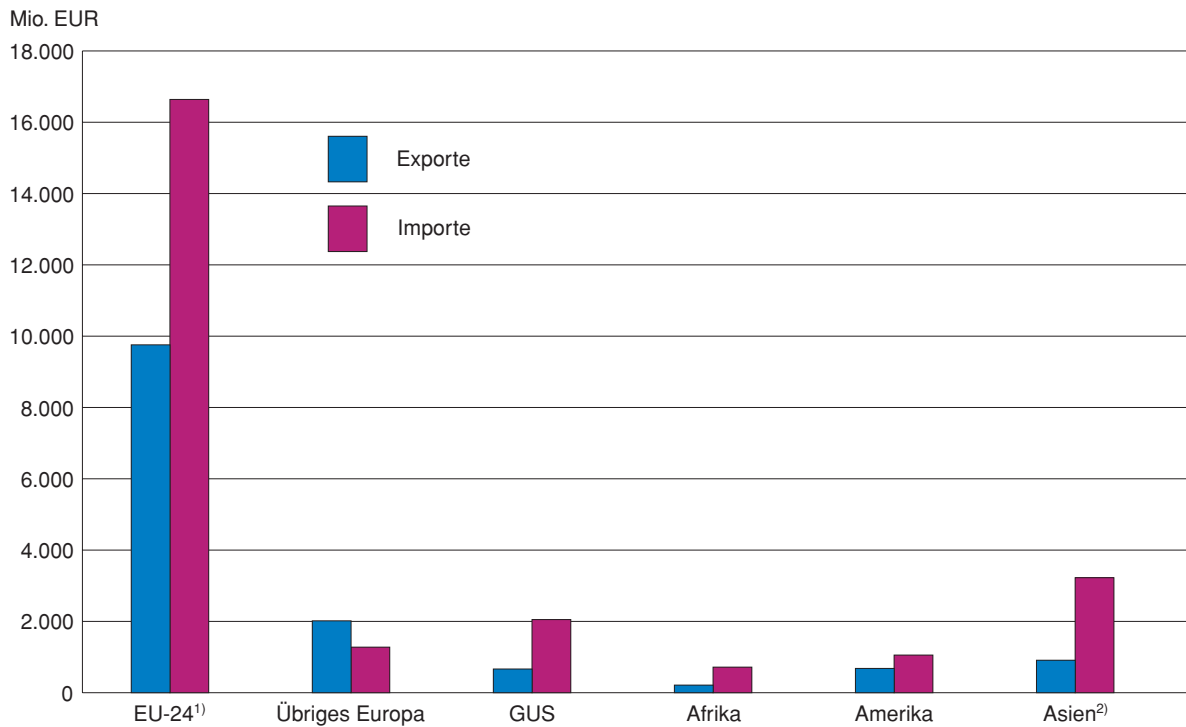

¹⁾ Ohne außereuropäische Territorien, einschließlich Bordvorräte EU.

²⁾ Ohne asiatische GUS-Staaten.

Quelle: ST.AT - Direktion Unternehmen, MA 5.

Grafik

Abb. 58: Warenaußenhandel von österreichischen Unternehmen 2005

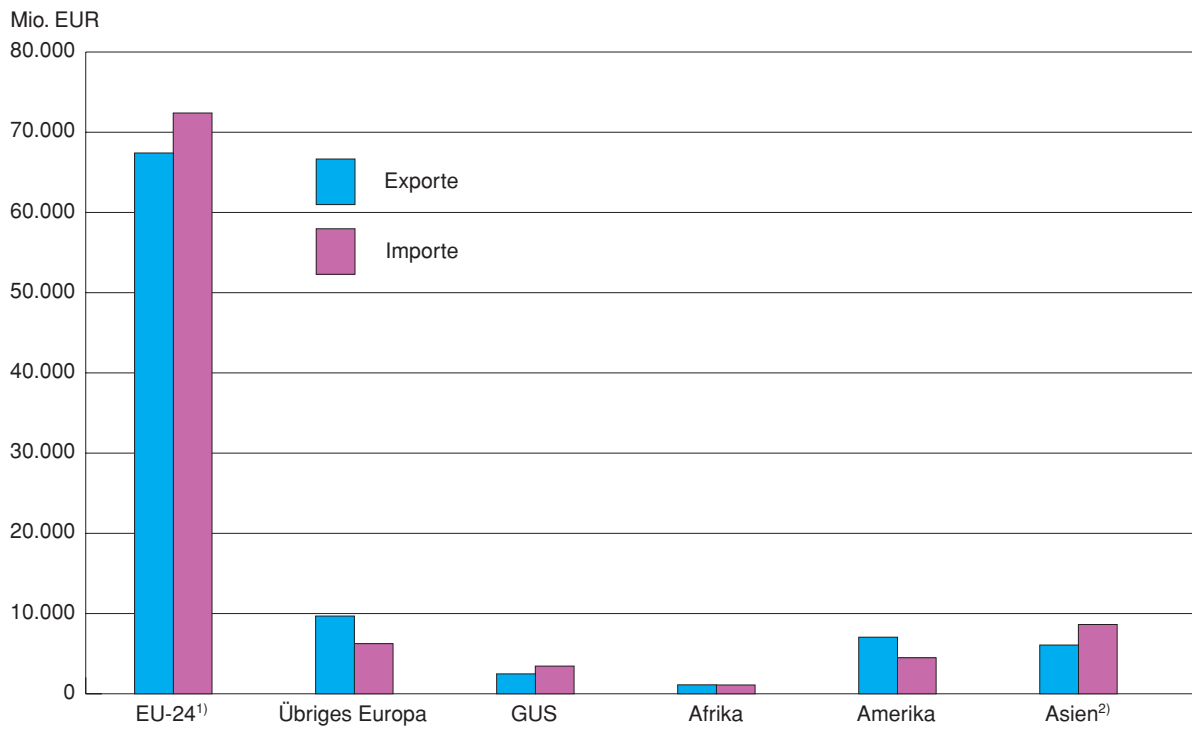

¹⁾ Ohne außereuropäische Territorien, einschließlich Bordvorräte EU.
²⁾ Ohne asiatische GUS-Staaten.

Quelle: ST.AT - Direktion Unternehmen, MA 5.

Grafik

Abb. 59: Wiener Unternehmen als Investoren im Ausland 1993-2003

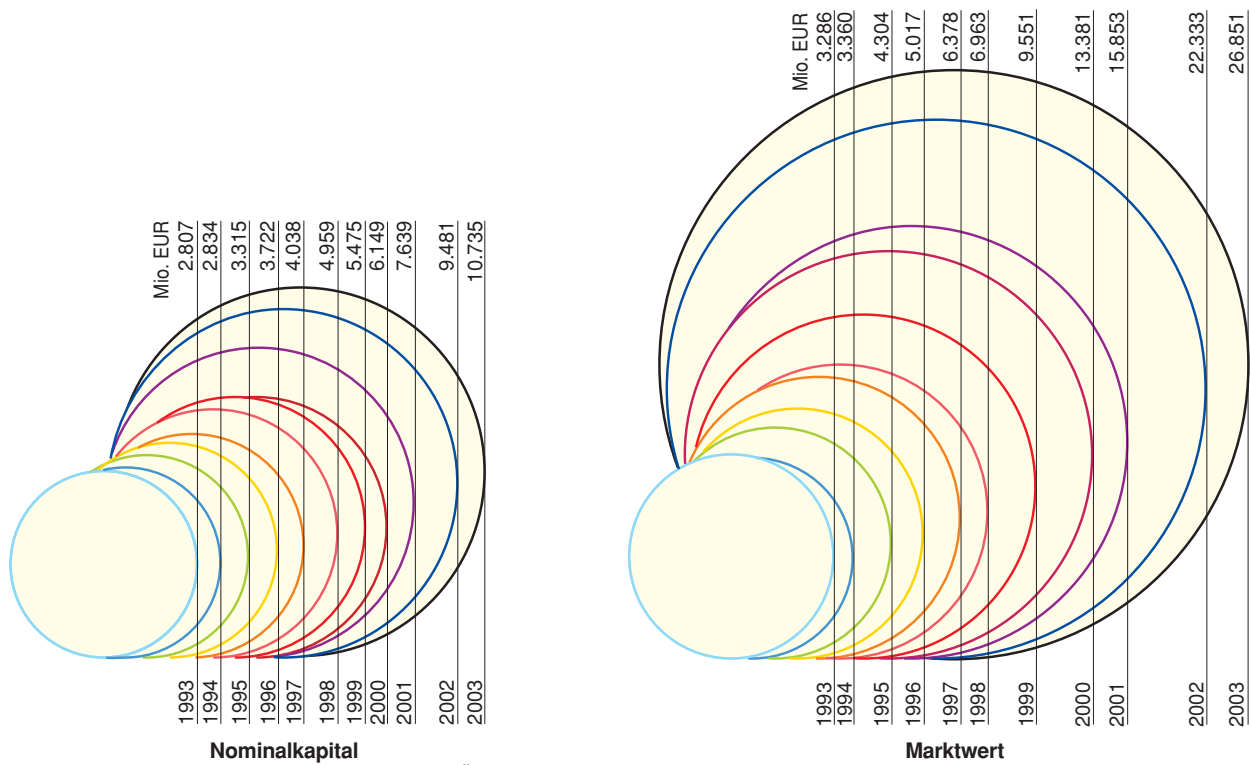

Quelle: Oesterreichische Nationalbank.

17.856
60,1 %

Österreich 2003 (Mio. EUR)
Anteil Wiens 2003

43.655
61,5 %

Grafik

Abb. 60: **Ausländische Direktinvestitionen in Wien 1993 - 2003**

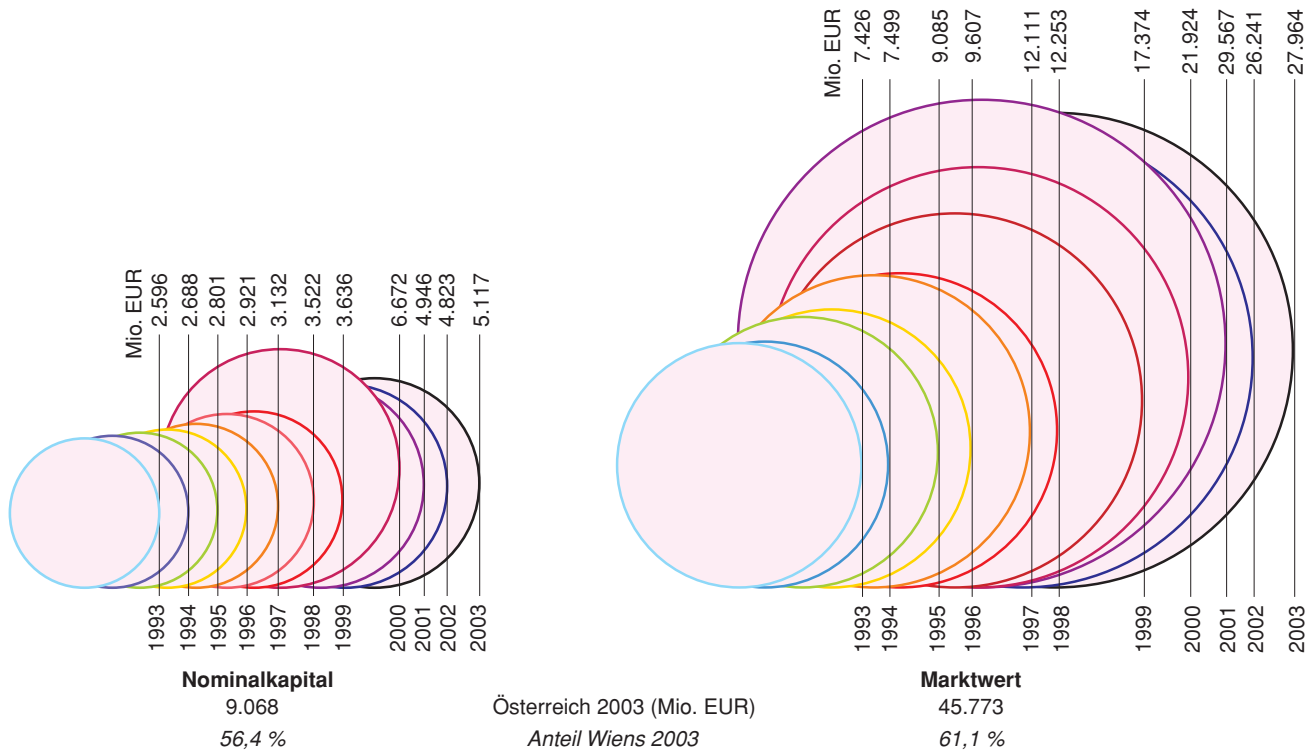

Quelle: Oesterreichische Nationalbank.

Grafik

Abb. 61: **Entwicklung der Fahrgastzahlen 1995 - 2005**

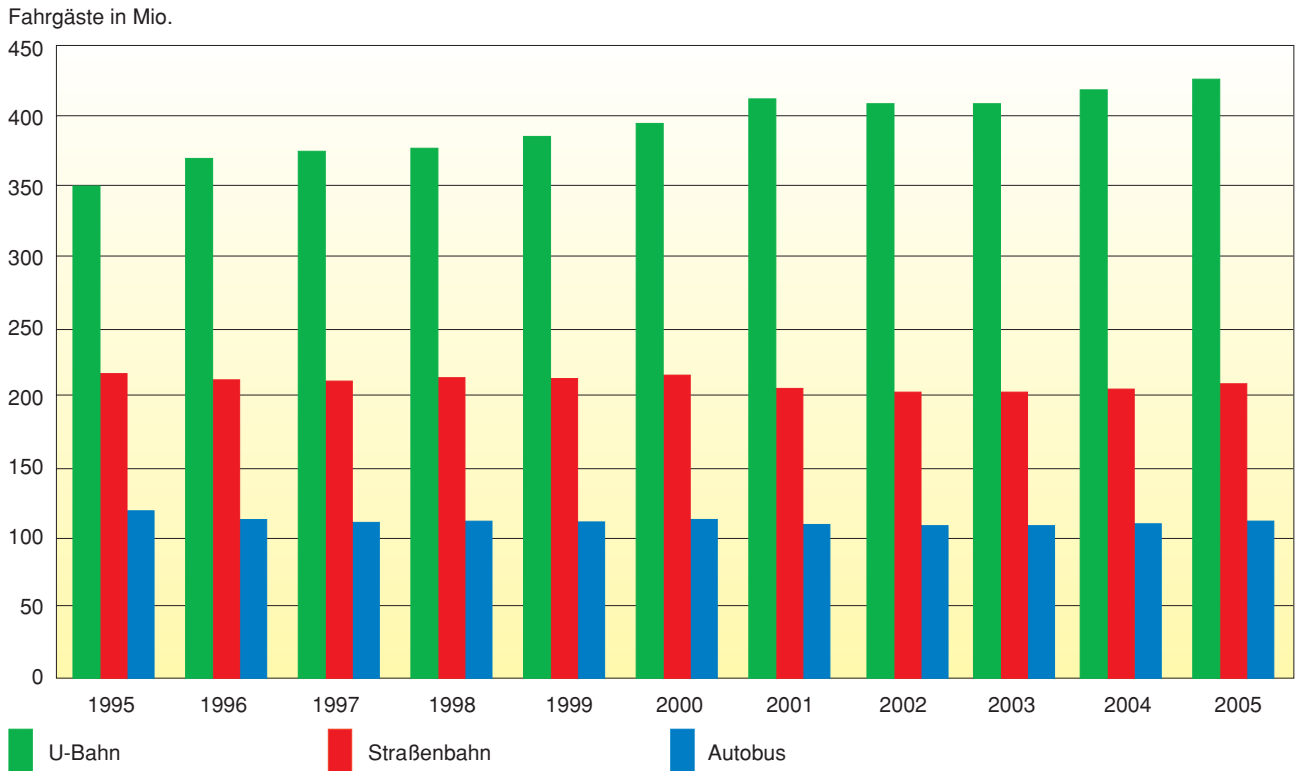

Quelle: Wiener Linien GmbH - Abteilung Betriebswirtschaft/Erfolgscontrolling.

Grafik

Abb. 62: **Personenkraftwagen nach Bezirken 2005**

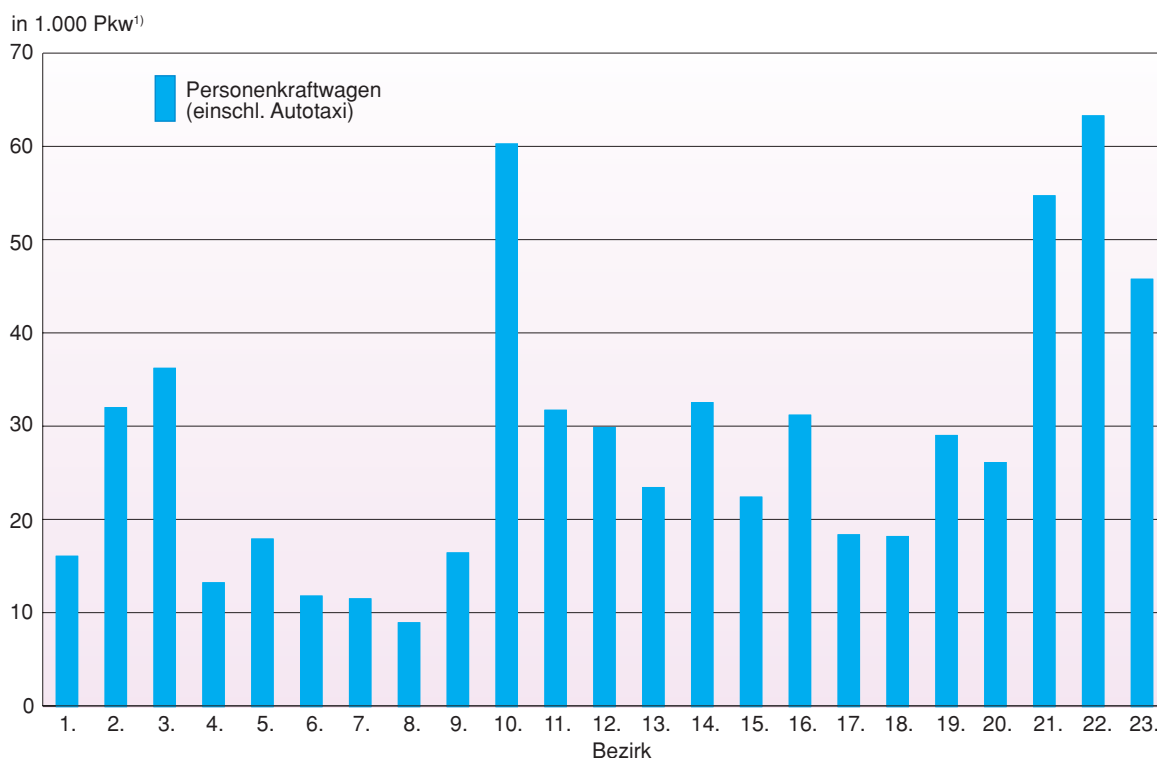

¹⁾ Wohnsitz des Besitzers, bei Betriebsfahrzeugen Standort des Betriebes.
Quelle: ST.AT - Direktion Raumwirtschaft (Bestandsstatistik der Kraftfahrzeuge).

Grafik

Abb. 63: **Pkw-Dichte nach Bezirken 2005**

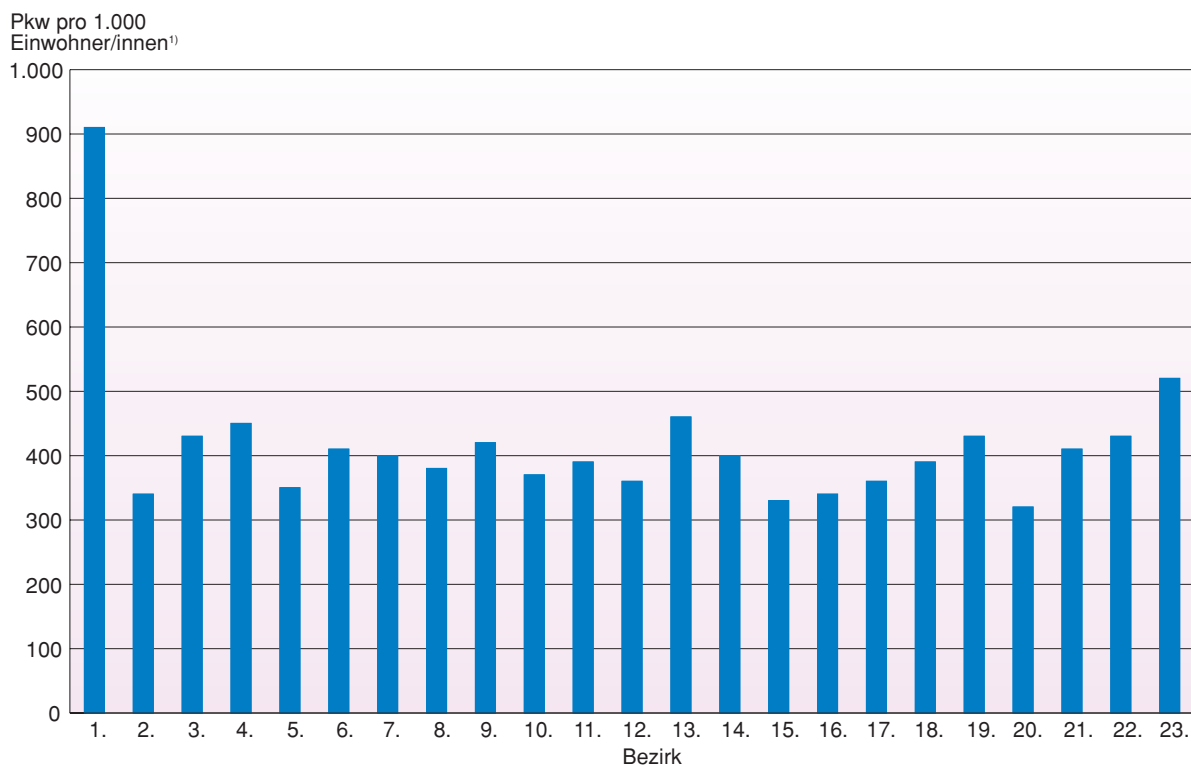

¹⁾ Wohnsitz des Besitzers, bei Betriebsfahrzeugen Standort des Betriebes.
Quelle: ST.AT - Direktion Raumwirtschaft (Bestandsstatistik der Kraftfahrzeuge) und Direktion Bevölkerung (Bevölkerungsregister).

Grafik

Abb. 64: Radwege nach Bezirken 1995 und 2005

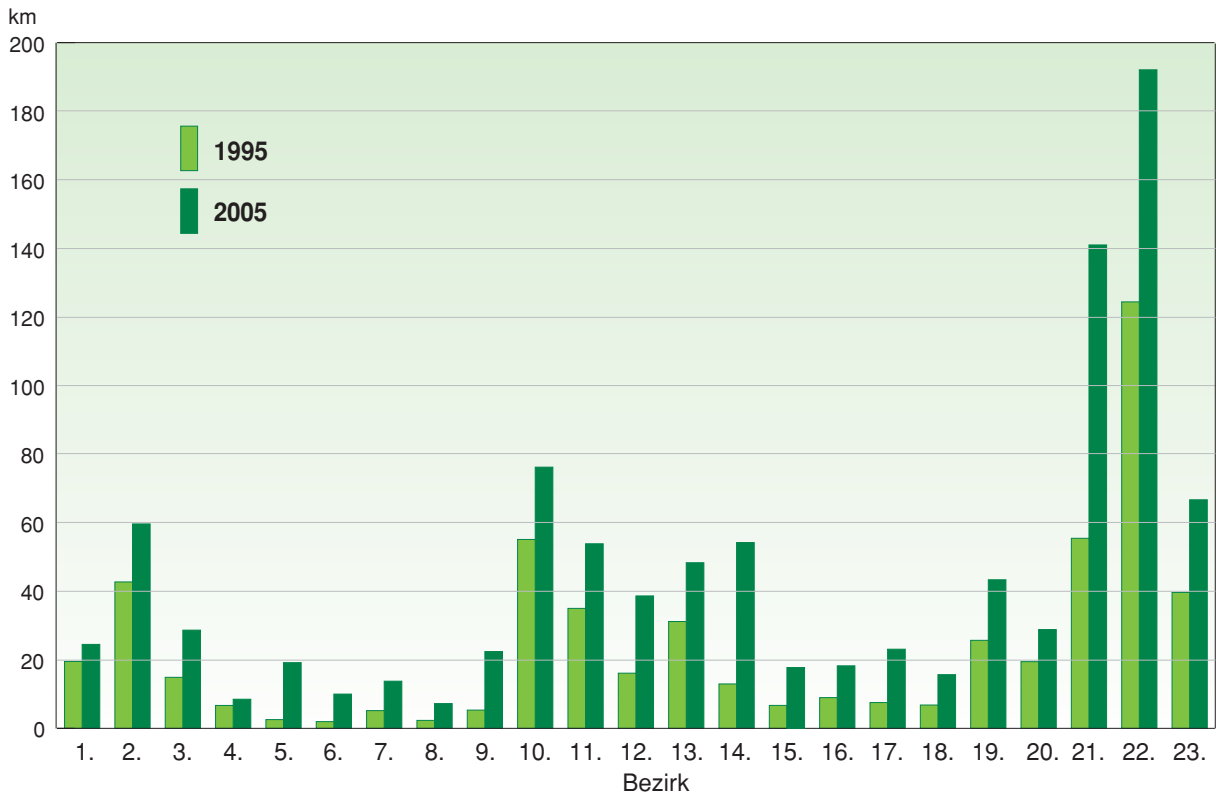

Quelle: MA 28 und MA 46.

Grafik

Abb. 65: Gästenächtigungen 1990 - 2005

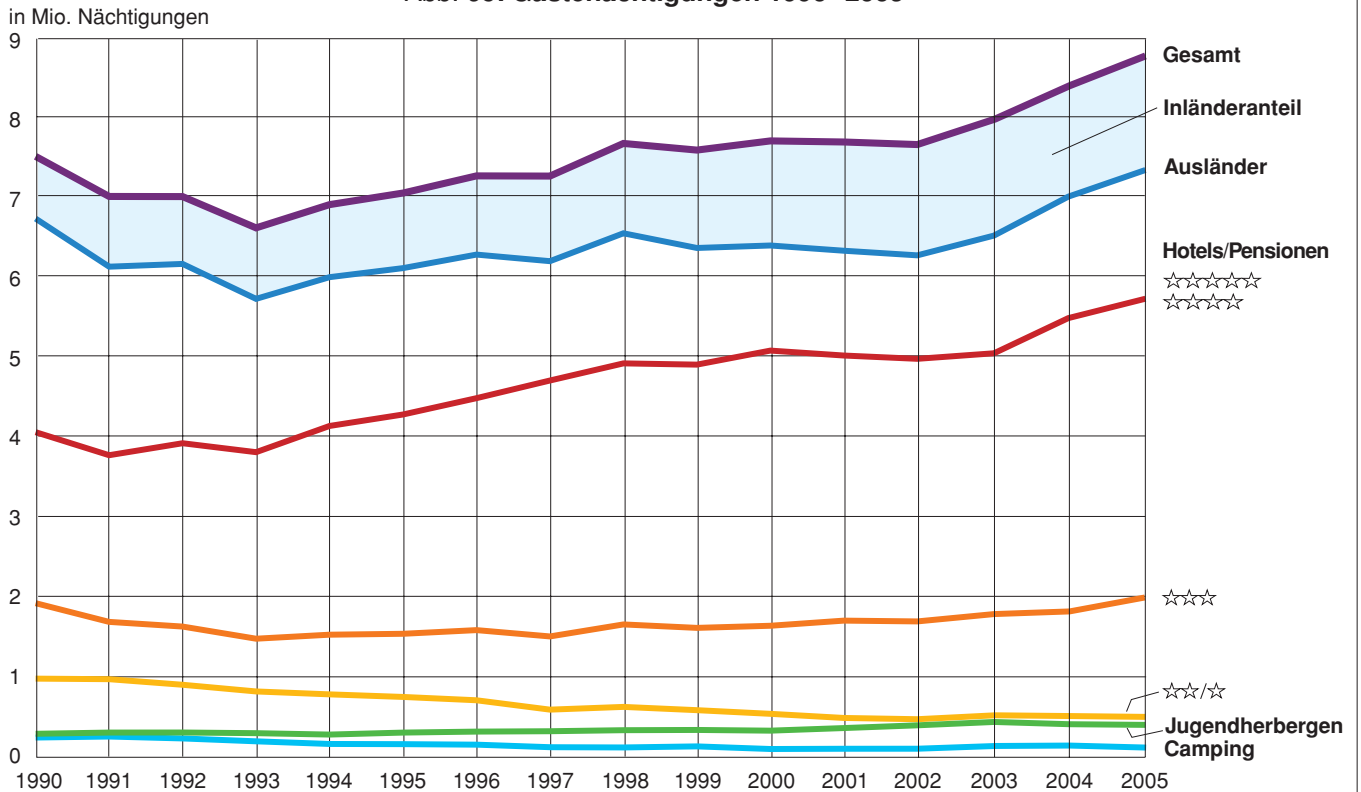

Quelle: MA 5.

Grafik

Abb. 66: Vorgemerkte Arbeitslose und offene Stellen 1988-2005

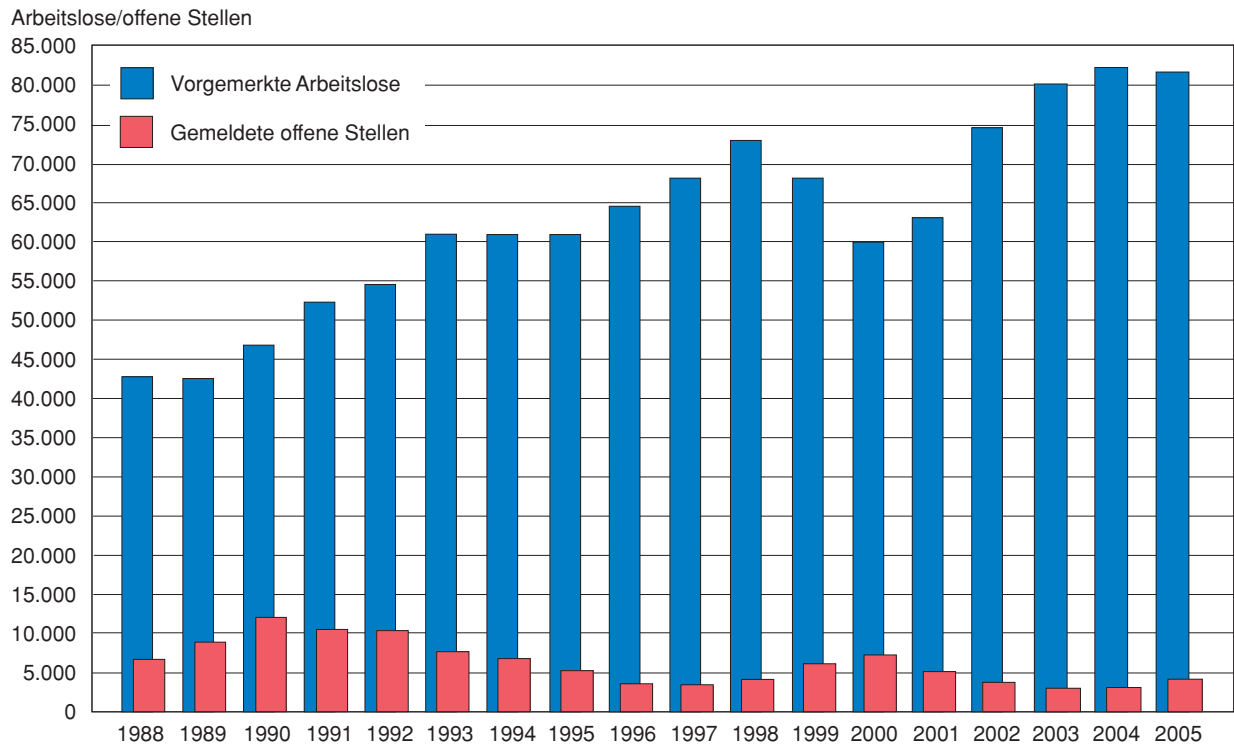

Quelle: Arbeitsmarktservice Wien.

Grafik

Abb. 67: Arbeitslosenquoten in Wien und Österreich 1988-2005

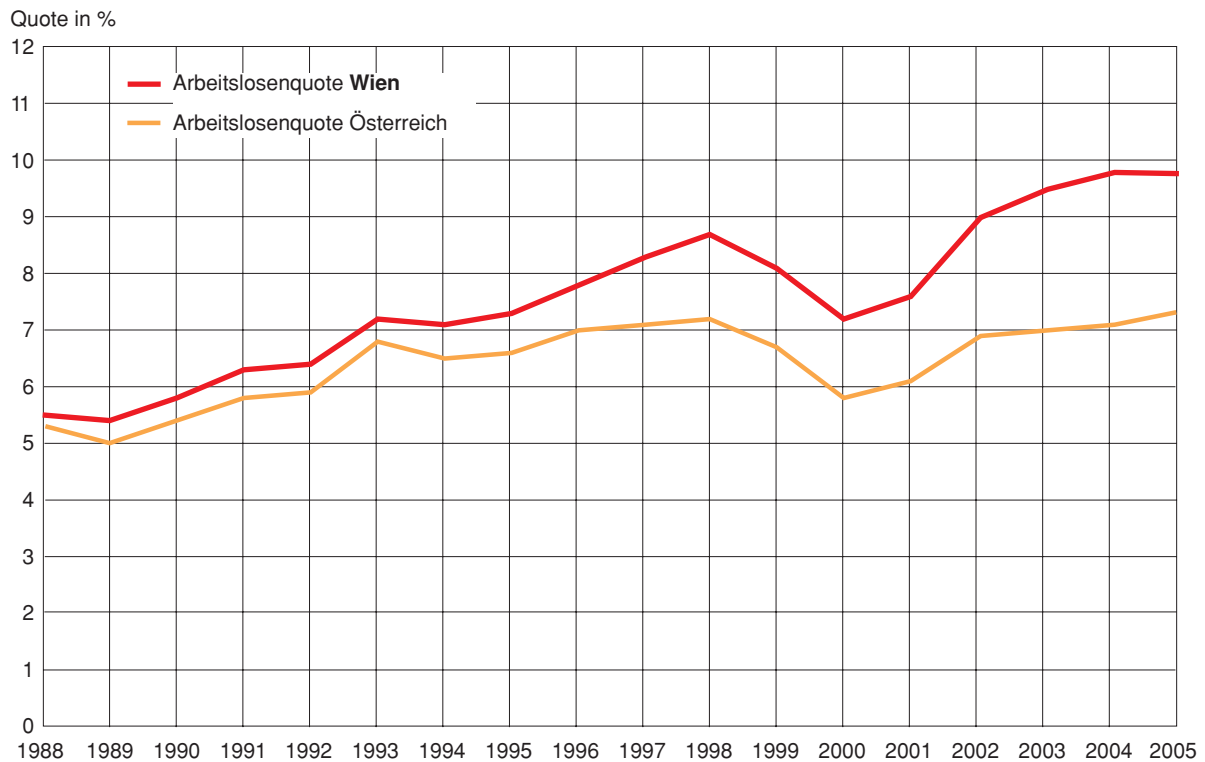

Quelle: Arbeitsmarktservice Wien.

Grafik

Abb. 68: **Netto-Jahreseinkommen der Arbeitnehmer/innen und Pensionisten/innen nach dem Wohnsitzbezirk 2004**

Durchschnittlicher Nettoeinkommen in EUR

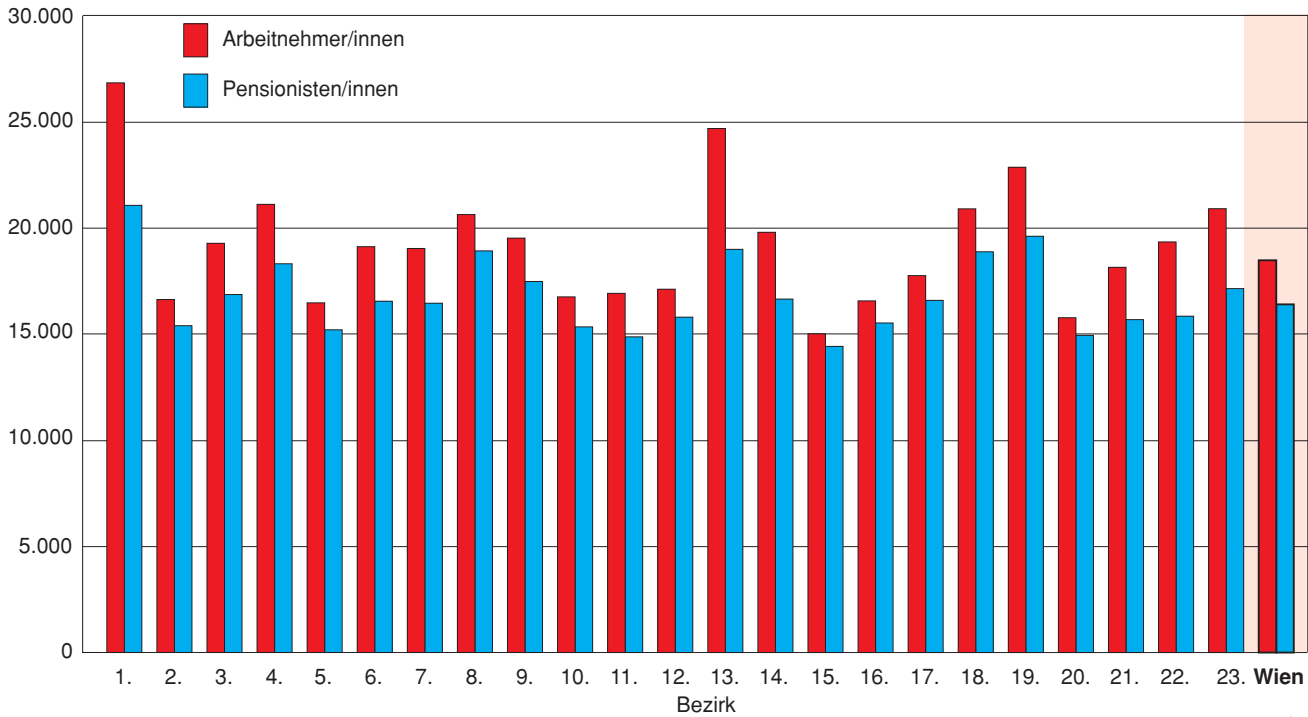

Quelle: ST.AT - Direktion Volkswirtschaft.

Grafik

Abb. 69: **Monatliche Verbrauchsausgaben pro Haushalt 2004/2005**

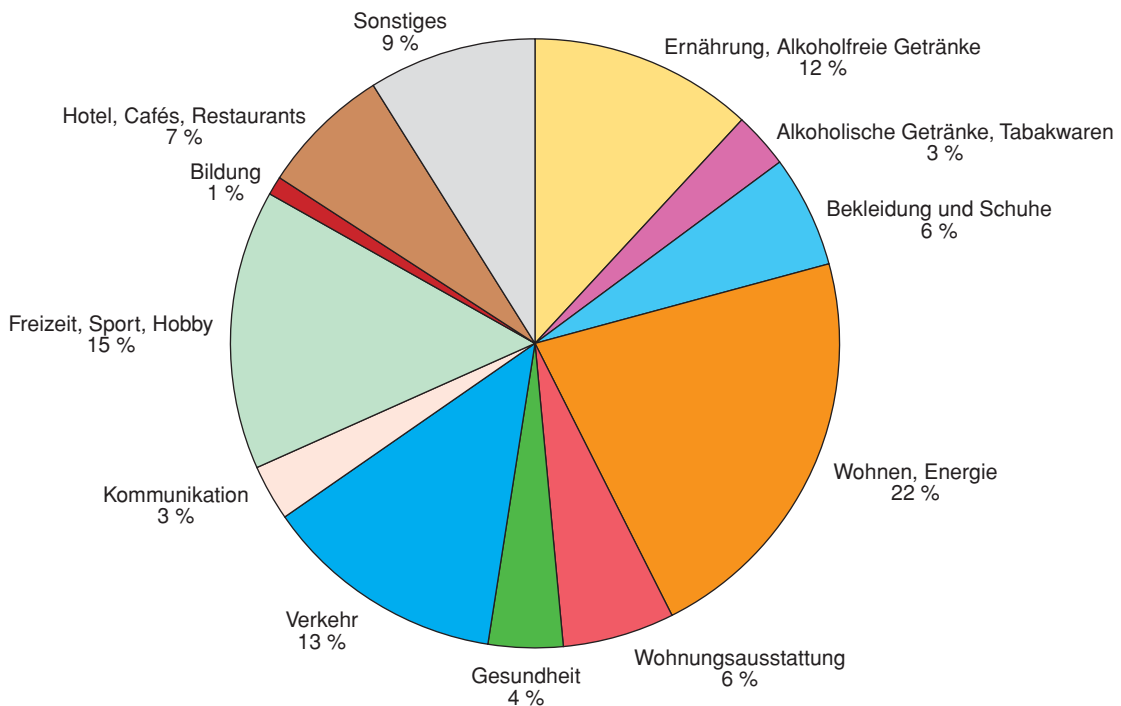

Quelle: ST.AT - Direktion Bevölkerung (Konsumerhebungen, Mikrozensus).

Grafik

Abb. 70: Der Bic Mac Index im internationalen Vergleich 2004

Notwendige Arbeitszeit in Minuten für den Kauf von 1 Big Mac (Preis dividiert durch gewichteten Nettostundenlohn aus 13 Berufen)

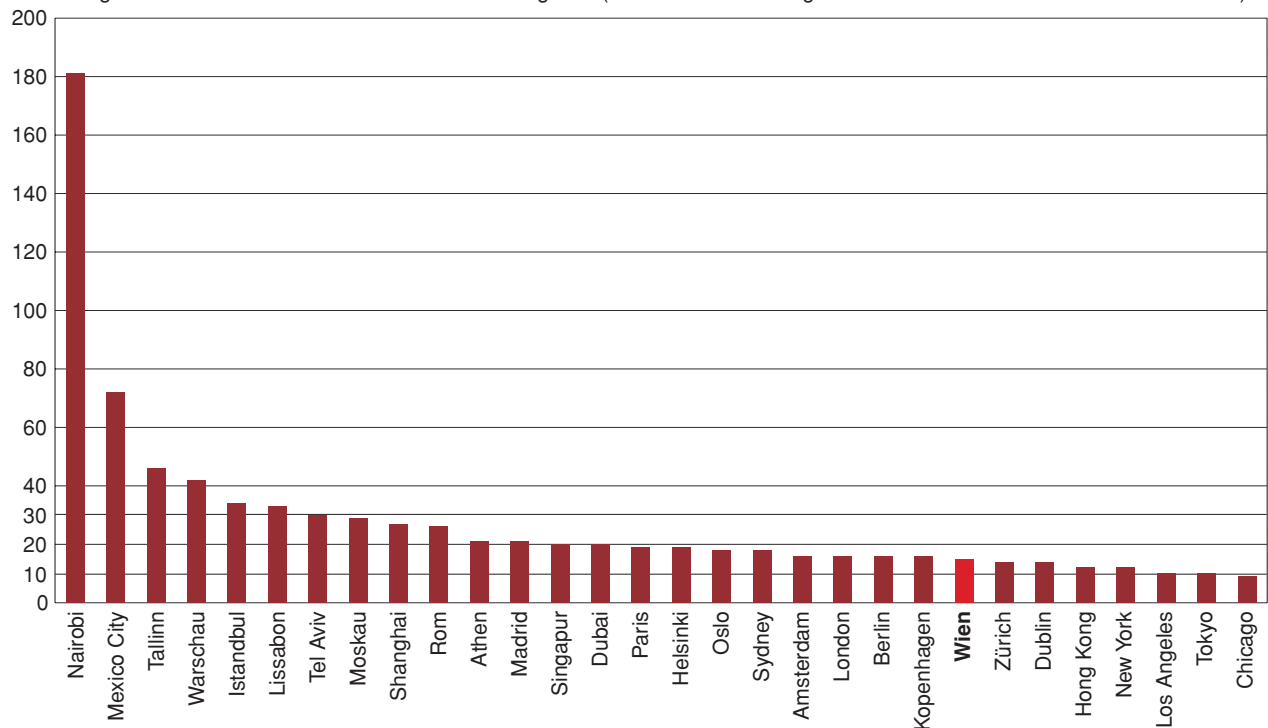

Quelle: DieWelt.de, UBS

Grafik

Abb. 71: Kinder, Schüler/innen bzw. Student/innen an Wiener Bildungseinrichtungen 2004/05

Kinder, Schüler/innen bzw. Student/innen

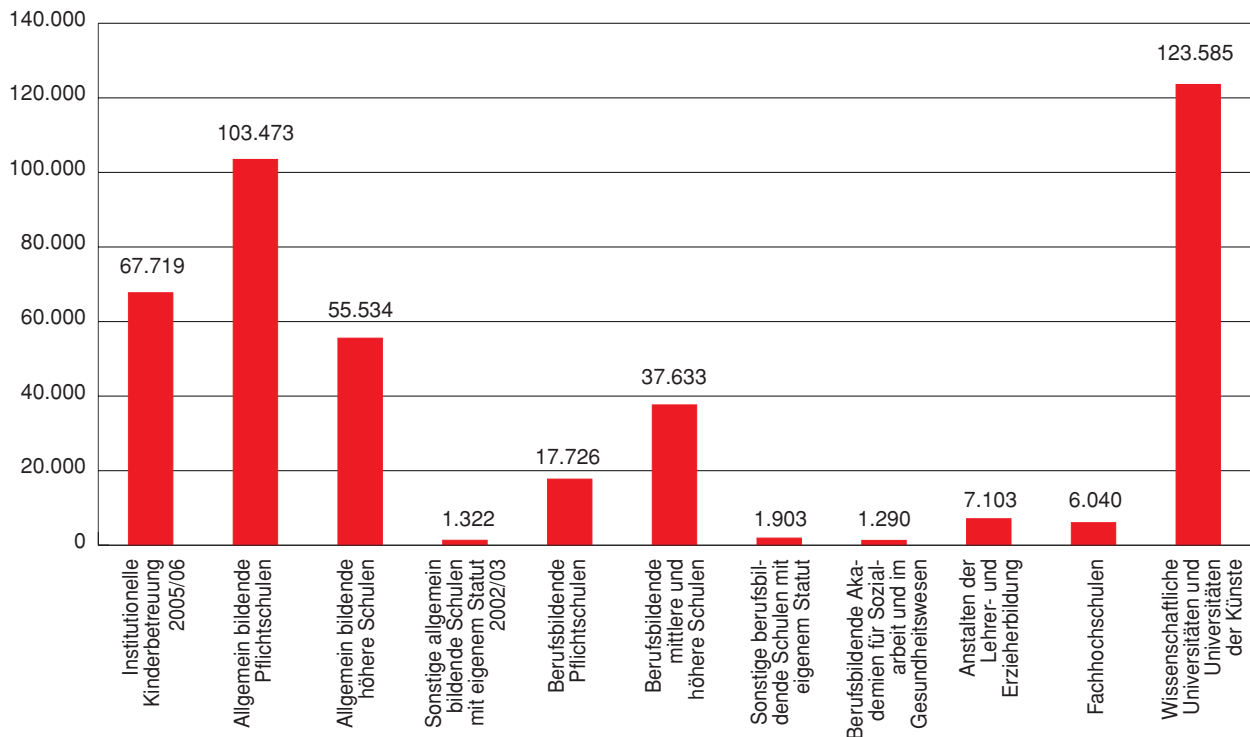

Quelle: Statistisches Taschenbuch des BM für Bildung, Wissenschaft und Kultur.

Grafik

Tabellenverzeichnis

Tabellenverzeichnis

	Seite		Seite
1. Stadtgebiet und Meteorologie	11	2.3.6 Wohnbevölkerung nach Staatsangehörigkeit und Bezirken 2001 - 2005	33
1.1 Stadtgebiet 2005	12	2.3.7 Wohnungsbelagsstatistik (Hauptwohnsitzbevölkerung) nach Bezirken 2005	33
1.2 Räumliche Entwicklung des Stadtgebiets 1849 - 1954	12	2.4 Bevölkerungsprognose für Wien	34
1.3 Stadtgebiet nach Nutzungsarten und Bezirken 2001	13	2.4.1 Bevölkerungsvorausschätzung nach Altersgruppen 2006 - 2050	34
1.4 Grundeigentum der Stadt Wien 2001 - 2005	14	2.4.2 Bevölkerungsvorausschätzung nach Bezirken 2006 - 2035	34
1.5 Altarme der Donau 2005	14	2.4.3 Bevölkerungsvorausschätzung nach Altersgruppen und Bezirken 2006 - 2020	35
1.6 Donau, Neue Donau, Donaukanal, Wienfluss und Liesing 2005	14	3. Bevölkerungsbewegung	37
1.6.1 Übersicht 2005	14	3.1 Übersicht	38
1.6.2 Wasserstände von Donau und Donaukanal 2001 - 2005	16	3.1.1 Grundzahlen 2001 - 2005	38
1.6.3 Wasserstand des Wienflusses 2001 - 2005	16	3.1.2 Kennziffern der natürlichen Bevölkerungsbewegung 1961 - 2005	38
1.7 Bäche nach Bezirken 2005	16	3.2 Bevölkerungsbewegung nach Bezirken 2001 - 2005	39
1.8 Witterung	17	3.3 Geborene	40
1.8.1 Lufttemperatur und Luftfeuchtigkeit 2001 - 2005	17	3.3.1 Lebend- und Totgeborene nach Legitimität und weiteren Merkmalen 2001 - 2005	40
1.8.2 Sonnenscheindauer, Bewölkung, Nebel und Luftdruck 2001 - 2005	19	3.3.2 Lebendgeborene nach Gewicht und Legitimität, Schwangerschaftsdauer bzw. Art des Geburtsvorganges 2005	41
1.8.3 Niederschläge 2001 - 2005	20	3.3.3 Lebendgeborene nach Migrationshintergrund 2001 - 2005	41
1.8.4 Windverhältnisse 2001 - 2005	21	3.3.4 Lebendgeborene nach Staatsangehörigkeit und Legitimität 2005	42
1.8.5 Frosteintrittszeiten 2001 - 2005	21	3.3.5 Mehrlingsgeburten 2001 - 2005	42
1.8.6 Extreme Wetterwerte 1775 - 2005	22	3.3.6 Geborene nach dem Entbindungsort 2001 - 2005	43
2. Stand und Struktur der Bevölkerung	23	3.3.7 Lebendgeborene nach dem Geburtsjahr der Mutter und der Lebendgeburtenfolge 2005	43
2.1 Bevölkerungsentwicklung 1700 - 2005	24	3.3.8 Häufigste Vornamen Neugeborener 2001 - 2005	44
2.2 Volkszählungsergebnisse	24	3.4 Eheschließungen	45
2.2.1 Bevölkerungsentwicklung nach Bezirken 1951 - 2001	24	3.4.1 Eheschließende nach dem Eheschließungs- und Wohnort 2001 - 2005	45
2.2.2 Privathaushalte nach Haushaltstypen 2001	25	3.4.2 Eheschließende nach dem bisherigen Familienstand 2005	45
2.2.3 Familientypen und Kinderzahl nach Bezirken 2001	25	3.4.3 Eheschließende nach Alter und bisherigem Familienstand 2001 - 2005	45
2.2.4 Wohnbevölkerung nach Lebensunterhalt und Bezirken 2001	26	3.4.4 Eheschließende nach der Staatsangehörigkeit 2001 - 2005	46
2.2.5 Berufstätige nach sozioökonomischer Gliederung und Bezirken 2001	27	3.4.5 Eheschließende nach dem Religionsbekenntnis 2005	47
2.2.6 Pendler/innen 2001	28	3.5 Ehelösungen	47
2.2.6.1 Pendlerströme nach Pendlertyp, Pendelfrequenz und Bundesländern für Wien 2001	28	3.5.1 Ehelösungen nach dem Grund 2001 - 2005	47
2.2.6.2 Erwerbpendler/innen nach Bezirken 2001	28	3.5.2 Ehescheidungen nach Ehedauer und Heirats- bzw. Scheidungsalter 2001 - 2005	48
2.2.7 Arbeitsbevölkerung nach Wirtschaftstätigkeiten und Bezirken 2001	29	3.5.3 Ehescheidungen nach Staatsangehörigkeit, Ehedauer und Kinderzahl 2005	48
2.3 Bevölkerungsfortschreibung	30		
2.3.1 Wohnbevölkerung nach Alter und Staatsangehörigkeit 2001 - 2005	30		
2.3.2 Bevölkerungsfortschreibung nach Bezirken 2003 - 2005	30		
2.3.3 Wohnbevölkerung nach Altersgruppen und Bezirken 2005	31		
2.3.4 Ausländer/innen nach Altersgruppen und Bezirken 2005	31		
2.3.5 Ausländer/innen nach der Staatsangehörigkeit 2001 - 2005	32		

	Seite		Seite
3.5.4	49	4.7	77
3.6	49	4.8	77
3.6.1	49	4.9	77
3.6.2	49	4.9.1	77
3.6.3	50	4.9.2	78
3.6.4	52	4.10	79
3.6.5	58	4.11	80
3.7	58	4.12	80
3.7.1	58	4.12.1	80
3.7.2	59	4.12.2	81
3.8	60	5. Umwelt	
3.8.1	60	5.1	84
3.8.2	60	5.1.1	84
3.8.3	60	5.1.2	84
3.8.4	61	5.2	84
3.9	62	5.2.1	84
3.9.1	62	5.2.1.1	84
3.9.2	62	5.2.1.2	85
3.9.3	63	5.2.2	86
3.9.4	63	5.3	87
3.9.5	64	5.4	87
3.10	66	5.5	88
4. Gesundheitswesen	67	5.6	88
4.1	68	5.6.1	88
4.2	68	5.6.2	88
4.3	69	5.7	89
4.4	70	5.8	89
4.4.1	70	5.8.1	89
4.4.2	70	5.8.2	89
4.4.3	70	5.8.3	89
4.5	71	5.8.4	90
4.5.1	71	5.9	90
4.5.2	71	6. Landwirtschaft	91
4.6	72	6.1	92
4.6.1	72	6.2	92
4.6.2	73	6.3	93
		6.4	93
		6.5	93
		6.6	93
		7. Energiewirtschaft	95
		7.1	96
		7.1.1	96
		7.1.2	96
		7.1.3	96
		7.1.3.1	96
		7.1.3.2	97
		7.1.3.3	97

Tabellenverzeichnis

	Seite		Seite
7.2	98	9.1.2.1	117
7.3	99	9.1.2.2	117
7.4	100	9.1.2.3	118
8. Entwicklung und Struktur der Wirtschaft	101	9.1.2.4	118
8.1	102	9.1.2.5	118
8.2	102	9.1.2.6	119
8.3	102	9.2.	120
8.4.	104	9.2.1	120
8.4.1	104	9.2.1.1	120
8.4.2	104	9.2.1.2	121
8.4.3	104	9.2.2.	121
8.5	105	9.2.2.1	121
8.5.1	105	9.2.2.2	122
8.5.2	106	9.2.2.3	123
8.5.3	106	9.3	124
8.5.4	108	9.4	124
8.6	108	10. Handel	127
8.7	110	10.1	128
8.8	110	10.1.1	128
8.9	111	10.1.2	129
8.10	111	10.2	130
8.11	111	10.2.1	130
8.12	112	10.2.2	131
8.13	113	10.2.2.1	131
8.13.1	113	10.2.2.2	131
8.13.2.	113	10.2.2.3	131
9. Produktion	115	10.3	132
9.1	116	10.4	132
9.1.1	116	11. Geld- und Kreditwesen, Realitäten, unternehmensbezogene Dienstleistungen	133
9.1.1.1	116	11.1	134
9.1.1.2	116	11.2	136
9.1.1.3	116	11.3	137
9.1.2	117	11.4	137

	Seite		Seite		
11.5	Staatlich geprüfte Ziviltechniker/innen 2001 - 2005	137	14.2.1	Entwicklung des Wohnungsbestandes und der Wohnnutzfläche 1991, 2001	166
11.6	Berufstätige in den freien Berufen der Rechts- pflege und Rechtshilfe 2001 - 2005	138	14.2.2	Wohnungen nach der Art des Wohnsitzes und der Nutzfläche 1991, 2001	166
12.	Verkehr	139	14.2.3	Wohnungen von Bewohnern/innen mit Haupt- wohnsitz nach der Ausstattungskategorie 1991, 2001	167
12.1	Hauptdaten des Wirtschaftsabschnitts Verkehr 2004	140	14.2.4	Wohnungen von Bewohnern/innen mit Haupt- wohnsitz nach der Zahl der Wohnräume 1991, 2001	168
12.2	Verkehrsflächen	140	14.2.5	Wohnungen von Bewohnern/innen mit Haupt- wohnsitz nach der Wohnungsgröße 1991, 2001	168
12.2.1	Gemeindestraßen nach Bezirken 2003 - 2005	140	14.3	Wohnungen nach dem Rechtsverhältnis der Wohnungsnutzung	169
12.2.2	Bundesstraßen 2001 - 2005	140	14.3.1	Entwicklung des Wohnungsbestandes 1991, 2001	169
12.3	Wiener Linien 2001 - 2005	141	14.3.2	Wohnungen nach der Wohnungsgröße 2001	169
12.3.1	U-Bahn 2001 - 2005	141	14.4	Wohnungen nach der Art der Beheizung 1991, 2001	170
12.3.2	Straßenbahn 2001 - 2005	141	14.5	Städtische Gebäude nach Bezirken 2001 - 2005	170
12.3.3	Autobus 2001 - 2005	141	14.6	Wohnungsbewegung nach Bezirken 2000 - 2004	171
12.4	Hafenumschlag 2001 - 2005	142	14.7	Ausgaben für Wohnungssanierung nach Bezirken 2004 - 2005	171
12.5	Flugverkehr - Passagiere und Fluggüter 2001 - 2005	142	14.8	Kleingärten nach Flächenwidmung und Bezirken 2005	172
12.6	Verkehrsverbund Ost-Region (VOR) 2001 - 2005	144	14.9	Baukostenindex für den Wohnhaus- und Siedlungsbau 2005	172
12.7	Kraftfahrzeugbestand	144	14.10	Baupreisindex 2005	172
12.7.1	Übersicht 2001 - 2005	144	15.	Beschäftigung und Arbeitsmarkt	173
12.7.2	Kraftfahrzeuge nach der Antriebsart 2005	144	15.1	Versicherte Beschäftigungsverhältnisse 1995 - 2005	174
12.7.3	Kraftfahrzeuge und Tankstellen nach Bezirken 2005	146	15.2	Unselbständig Beschäftigte 2001 - 2005	175
12.8	Zulassungen und Anmeldungen von Kraft- fahrzeugen 2001 - 2005	146	15.3	Unselbständig Beschäftigte nach Staatsange- hörigkeit 2001 - 2005	175
12.9	Fahrzeugabschleppungen nach Bezirken 2004 - 2005	147	15.4	Unselbständig Beschäftigte nach Alters- gruppen 2005	178
12.10	Parkhäuser und Garagen nach Bezirken 2004 - 2005	147	15.5	Unselbständig Beschäftigte und vorgemerkte Arbeitslose nach Wirtschaftstätigkeiten 2001 - 2005	176
12.11	Verkehrsunfälle	148	15.6	Standardbeschäftigung, vorgemerkte Arbeits- lose und gemeldete offene Stellen nach Bezirken 2005	178
12.11.1	Übersicht 2001 - 2005	148	15.7	Arbeitsvermittlung	179
12.11.2	Verkehrsunfälle nach Bezirken 2005	148	15.7.1	Übersicht 2001 - 2005	179
13.	Tourismus	149	15.7.2	Arbeitslosenquoten nach Berechnungs- methode 2001 - 2005	179
13.1	Hotels und Pensionen 2001 - 2005	150	15.7.3	Vorgemerkte Arbeitslose nach Altersgruppen und Vormerkdauer 2005	180
13.2	Ankünfte und Übernachtungen nach Bezirken 2005	150	15.7.4	Vorgemerkte Arbeitslose nach höchster abge- schlossener Ausbildung 2001 - 2005	180
13.3	Tourismus der Bundesländer	151	15.8	Lehrlinge 2001 - 2005	181
13.3.1	Winterhalbjahr 2000/01 - 2004/05	151	15.9	Lehrabschlussprüfungen 2001 - 2005	181
13.3.2	Sommerhalbjahr 2001 - 2005	151	15.10	Arbeitsunfälle und Berufskrankheiten nach Wirtschaftsabschnitten 2002 - 2005	183
13.4	Touristenankünfte und Übernachtungen nach Monaten 2001 - 2005	152			
13.4.1	Touristenankünfte 2001 - 2005	152			
13.4.2	Übernachtungen 2001 - 2005	156			
13.5	Übernachtungen in Hotels und Pensionen nach Kategorien 2005	159			
13.6	Kongresse 2001 - 2005	161			
13.7	Die volkswirtschaftliche Bedeutung der Tourismus- und Freizeitwirtschaft 2003	162			
14.	Bau- und Wohnungswesen	163			
14.1	Gebäude nach Bezirken	164			
14.1.1	Entwicklung des Gebäudebestandes 1951-2001	164			
14.1.2	Gebäude nach Eigentumsverhältnissen 1971 - 2001	164			
14.2	Wohnungen nach Bezirken 1991, 2001	166			

Tabellenverzeichnis

	Seite		Seite
16. Soziale Sicherheit und Serviceleistungen	185		
16.1 Pensionen und Renten 2001 - 2005	186		
16.2 Durchschnittspensionen und Ausgleichszulagen 2001 - 2005	186		
16.3 Pflegegeld 2001 - 2005	186		
16.4 Sozialhilfe und Soziale Dienste	187		
16.4.1 Leistungen und Einnahmen der Sozialhilfe und der Sozialen Dienste - Übersicht 2005	187		
16.4.2 Sozialhilfebezieher/innen 2004 - 2005	187		
16.5 Beihilfen für Mieter/innen 2001 - 2005	188		
16.6 Kinder, Jugend und Familie	188		
16.6.1 Service rund um die Geburt 2001 - 2005	188		
16.6.2 Beratung von Kindern, Jugendlichen und Familien 2001 - 2005	188		
16.6.3 Rechtsfürsorge 2003 - 2005	189		
16.6.4 Maßnahmen zum Kinderschutz 2001 - 2005	189		
16.6.5 Kinder und Jugendliche bei Pflegefamilien und in sozialpädagogischen Einrichtungen 2001 - 2005	189		
16.6.6 Sozialpädagogische Einrichtungen 2002 - 2005	189		
16.6.7 Beratungen am Frauentelefon der Stadt Wien 2004 - 2005	190		
16.7 Betreuung von Senioren/innen	190		
16.7.1 Häuser für Senioren/innen - Übersicht 2000 - 2004	190		
16.7.2 Bewohner/innen der Geriatriezentren der Stadt Wien 2001 - 2005	190		
16.8 Häuser für Wohnungslose 2001 - 2005	191		
16.9 Gewalt gegen Frauen und in der Familie	191		
16.9.1 Frauenhäuser - Übersicht 2001 - 2005	191		
16.9.2 Frauenhäuser - Gewalttäter nach Art der Beziehung zur Frau und Aufenthaltsdauer der Frauen 2004 - 2005	191		
16.9.3 Beratung und Betreuung durch den 24-h-Frauennotruf der Stadt Wien 2004 - 2005	191		
16.9.4 Polizeiiinterventionen bei Gewalt in der Familie 2004 - 2005	191		
17. Preise, Lebenshaltung und Löhne	193		
17.1 Index der Verbraucherpreise	194		
17.1.1 Verkettete Indizes 1995 - 2005	194		
17.1.2 Gruppenindizes 2001 - 2005	194		
17.2 Index der Großhandelspreise 2001 - 2005	195		
17.3 Durchschnittspreise ausgewählter Waren und Dienstleistungen 2001 - 2005	195		
17.4 Konsum 1999/00, 2004/05	197		
17.4.1 Monatliche Verbrauchsausgaben pro Haushalt 1999/00, 2004/05	197		
17.4.2 Ausstattungsgrad der Haushalte Wien - Österreich 1999/00, 2004/05	199		
17.5 Einkommen	199		
17.5.1 Index der Tariflöhne 2001 - 2005	199		
17.5.2 Verdienste und Gehälter in der Industrie 2001 - 2005	199		
17.5.3 Einkommen nach dem Wohnsitz 2004	200		
17.5.3.1 Lohnsteuerpflichtige Einkommen der Arbeitnehmer/innen und Pensionisten/innen nach Wohnsitzbezirken 2004	200		
17.5.3.2 Verteilung der lohnsteuerpflichtigen Personen mit Wiener Wohnsitz nach Jahresbruttoeinkommen 2004	202		
17.5.4 Einkommen nach dem Arbeitsort 2005	203		
17.5.4.1 Beitragspflichtige Bruttomonatseinkommen nach Wirtschaftstätigkeiten 2005	203		
17.5.4.2 Mittlere Bruttogehälter und Bruttolöhne von Angestellten und Arbeitern/innen nach Wirtschaftstätigkeiten 2005	204		
17.5.5 Einkommenssteuerstatistik 2003	205		
17.5.5.1 Einkommenssteuer in Wien und Österreich 2003	205		
17.5.5.2 Einkommenssteuerfälle nach Bezirken 2003	205		
17.5.5.3 Einkommenssteuerpflichtige Einkommen nach Einkommensstufen 2003	206		
18. Bildung	209		
18.1 Bildung - Übersicht 2000/01 - 2005/06	210		
18.2 Institutionelle Kinderbetreuung	211		
18.2.1 Kinderbetreuungseinrichtungen 2001/02 - 2005/06	211		
18.2.2 Kinder in Kinderbetreuungseinrichtungen 2001/02 - 2005/06	212		
18.2.3 Kinderbetreuungseinrichtungen und eingeschriebene Kinder nach Bezirken 2005/06	212		
18.2.4 Mädchen in Kinderbetreuungseinrichtungen nach Bezirken 2005/06	213		
18.2.5 Buben in Kinderbetreuungseinrichtungen nach Bezirken 2005/06	213		
18.3 Allgemein bildende Schulen 2000/01 - 2004/05	214		
18.4 Berufsbildende Schulen und Akademien, Anstalten der Lehrer- und Erzieherbildung 2000/01 - 2004/05	214		
18.5 Wissenschaftliche Universitäten und Universitäten der Künste	215		
18.5.1 Wissenschaftliches und künstlerisches Personal an wissenschaftlichen Universitäten und Universitäten der Künste 1999/00 - 2004/05	215		
18.5.2 Ordentliche Studierende 2000/01 - 2004/05	216		
18.5.3 Regionale Herkunft der inländischen ordentlichen Studierenden 2004/05	217		
18.5.4 Regionale Herkunft der ausländischen ordentlichen Studierenden 2004/05	217		
18.5.5 Inskribierte Studien von ordentlichen Studierenden nach Studienrichtungsgruppen 2000/01 - 2004/05	218		
18.5.6 Inskribierte Studien erstzugelassener ordentlicher Studierender nach Studienrichtungsgruppen 2000/01 - 2004/05	219		
18.5.7 Studienabschlüsse an wissenschaftlichen Universitäten und Universitäten der Künste 2003/04	221		
18.6 Fachhochschulen 2000/01 - 2004/05	222		
18.7 Wohnbevölkerung nach höchster abgeschlossener Ausbildung 2001	224		
18.7.1 Wohnbevölkerung über 15 Jahre nach höchster abgeschlossener Ausbildung und Bezirken 2001	224		

	Seite		Seite
18.7.2	225	22. Sport und Freizeit	243
		22.1	244
		22.2	244
		22.3	244
		22.4	245
		22.4.1	245
		22.4.2	245
19. Forschung und Technologie	227	23. Wahlen	247
19.1	228	23.1	248
19.2	229	23.1.1	248
19.2.1	229	23.1.2	249
19.2.2	229	23.2	250
19.2.3	230	23.2.1	250
19.2.4	230	23.2.2	251
19.3	231	23.3	251
19.4	231	23.3.1	251
19.4.1	231	23.3.2	252
19.4.2	231	23.4	253
19.4.3	232	23.5	253
20. Kunst, Kultur und Medien	233	23.6	254
20.1	234	23.6.1	254
20.2	234	23.6.2	254
20.2.1	234	23.7	255
20.2.2	235	23.7.1	255
20.3	236	23.7.2	255
20.4	236	23.8	255
20.5	237	23.8.1	255
20.6	237	23.8.2	255
20.7	237	24. Verwaltung und öffentliche Sicherheit	257
20.8	237	24.1	258
20.9	238	24.1.1	258
20.9.1	238	24.1.2	258
20.9.2	238	24.1.3	258
21. Religion	239	24.1.4	259
21.1	240	24.2	259
21.1.1	240	24.3	260
21.1.2	241	25. Finanzen und Steuern	261
21.2	241	25.1	262
21.3	242	25.1.1.	262
		25.1.2.	262
		25.2	262
		25.3	263
		25.4	264

Tabellenverzeichnis

	Seite		Seite		
25.5	Benützungsgebühren und Betriebsentgelte für öffentliche Einrichtungen 2001 - 2005	264	27.2	Sozioökonomische Indikatoren europäischer Städte 2004	272
25.6	Personalaufwand der Stadt Wien 2001 - 2005	265	27.3	Lebensqualitätsindex und Ausbildungsniveau 2004, 2006	274
25.7	Nachweis über die Schulden aus Anleihen und Darlehen 2001 - 2005	265	27.4	Wirtschaftsstruktur europäischer Städte 2003	274
25.8	Nachweis über den Schuldendienst 2001 - 2005	265	27.5	Preis- und Lohnindizes, Arbeitszeit und Urlaub im europäischen Vergleich 2006	275
26.	Wien in Österreich	267	27.6	Preise im europäischen Vergleich 2005 - 2006	275
26.1	Stellung Wiens in Österreich 1990 - 2004	268	27.7	Nettojahreseinkommen nach Berufen im europäischen Vergleich 2006	276
26.2	Wien im Vergleich österreichischer Städte 2004	270	27.8	Städtetourismus 2005	277
27.	Internationale Städtevergleiche	271	27.9	Flugbewegungen und Passagiere in den meist frequentierten europäischen Städten 2005	278
27.1	Demografische Indikatoren europäischer Städte 2004	272			

List of tables

List of tables

	Page		Page
1. Municipal area and meteorology	11	2.3.7 Households (main residence) by size and district 2005	33
1.1 Municipal area 2005	12	2.4 Population forecast for Vienna	34
1.2 Spatial development of the municipal area 1849 - 1954	12	2.4.1 Population forecast by age groups 2006 - 2050	34
1.3 Different uses of municipal area by district 2001	13	2.4.2 Population forecast by districts 2006 - 2035	34
1.4 Property in land owned by the City of Vienna 2001 - 2005	14	2.4.3 Population forecast by age groups and districts 2006 - 2020	35
1.5 Old branches of the Danube 2005	14	3. Demographic developments	37
1.6 Danube, New Danube, Danube Canal, Wien River and Liesing Brook 2005	14	3.1 Overview	38
1.6.1 Overview 2005	14	3.1.1 Main figures 2001 - 2005	38
1.6.2 Water level of the Danube and the Danube Canal	16	3.1.2 Parameters of vital statistics 1961 - 2005	38
1.6.3 Water level of the Wien River 2000 - 2005	16	3.2 Vital statistics by district 2001 - 2005	39
1.7 Brooks and watercourses by district 2005	16	3.3 Births	40
1.8 Weather conditions	17	3.3.1 Live births and stillbirths by legitimacy and other characteristics 2001 - 2005	40
1.8.1 Air temperature and humidity 2001 - 2005	17	3.3.2 Live births by weight and legitimacy, duration of pregnancy and type of birth 2005	41
1.8.2 Sunshine duration, cloudiness, fog and air pressure 2000 - 2005	19	3.3.3 Live births by migration background 2001 - 2005	41
1.8.3 Precipitations 2001 - 2005	20	3.3.4 Live births by citizenship and legitimacy 2005	42
1.8.4 Wind conditions 2001 - 2005	21	3.3.5 Multiple births 2001 - 2005	42
1.8.5 Dates of the first and last air frost 2001 - 2005	21	3.3.6 Births by place of birth 2001 - 2005	43
1.8.6 Extreme weather conditions 1775 - 2005	22	3.3.7 Live births by year of birth of mother and number of previous live births 2005	43
2. Population development and structure	23	3.3.8 Most popular first names for new-born babies 2001 - 2005	44
2.1 Population development 1700 - 2005	24	3.4 Marriages	45
2.2 Census results	24	3.4.1 Marriages by place of marriage and residence 2001 - 2005	45
2.2.1 Population development by district 1951 - 2001	24	3.4.2 Marriages by partners' previous marital status 2005	45
2.2.2 Private households by type 2001	25	3.4.3 Marriages by partners' age and previous marital status 2001 - 2005	45
2.2.3 Types of families and number of children by district 2001	25	3.4.4 Marriages by partners' citizenship 2001 - 2005	46
2.2.4 Residential population by subsistence and district of residence 2001	26	3.4.5 Marriages by partners' confession 2005	47
2.2.5 Employees by socio-economic group and district of residence 2001	27	3.5 Dissolution of marriages	47
2.2.6 Commuters 2001	28	3.5.1 Dissolution of marriages by cause 2001 - 2005	47
2.2.6.1 Commuting traffic by commuter type, frequency, and federal province - statistics for Vienna 2001	28	3.5.2 Divorces by duration of marriage, age at marriage and age at time of divorce 2001 - 2005	48
2.2.6.2 Commuters to work by district 2001	28	3.5.3 Divorces by citizenship, duration of marriage and number of children 2005	48
2.2.7 Working population by type of business activity and district 2001	29	3.5.4 Common children of divorcees by age groups 2001 - 2005	49
2.3 Population development	30	3.6 Deaths	49
2.3.1 Residential population by age and citizenship 2001 - 2005	30	3.6.1 Deaths by age group and marital status 2001 - 2005	49
2.3.2 Population development by district 2003 - 2005	30	3.6.2 Deaths by age group and month of death 2001 - 2005	49
2.3.3 Residential population by age group and district 2005	31	3.6.3 Deaths by age and marital status 2005	50
2.3.4 Foreign citizens by age group and district 2005	31	3.6.4 Deaths by cause of death and age group 2001 - 2005	52
2.3.5 Foreign citizens by citizenship 2001 - 2005	32	3.6.5 Suicides and attempted suicides 2001 - 2005	58
2.3.6 Residential population by citizenship and district 2001 - 2005	33	3.7 Live births, stillbirths and infant mortality	58

List of tables

	Page		Page
3.7.1	58	5.2	84
3.7.2	59	5.2.1	84
3.8	60	5.2.1.1	84
3.8.1	60	5.2.1.2	85
3.8.2	60	5.2.2	86
3.8.3	60	5.3	87
3.8.4	60	5.4	87
3.9	62	5.5	88
3.9.1	62	5.6	88
3.9.2	62	5.6.1	88
3.9.3	63	5.6.2	88
3.9.4	63	5.7	89
3.9.5	64	5.8	89
3.10	66	5.8.1	89
4. Health care sector	67	5.8.2	89
4.1	68	5.8.3	89
4.2	68	5.8.4	90
4.3	69	5.9	90
4.4	70	6. Agriculture	91
4.4.1	70	6.1	92
4.4.2	70	6.2	92
4.4.3	70	6.3	93
4.5	71	6.4	93
4.5.1	71	6.5	93
4.5.2	71	6.6	93
4.6	72	7. Energy	95
4.6.1	72	7.1	96
4.6.2	73	7.1.1	96
4.7	77	7.1.2	96
4.8	77	7.1.3	96
4.9	77	7.1.3.1	96
4.9.1	77	7.1.3.2	97
4.9.2	78	7.1.3.3	97
4.10	79	7.2	98
4.11	80	7.3	99
4.12	80	7.4	100
4.12.1	80	8. Economic development and structure	101
4.12.2	81	8.1	102
5. Environment	83	8.2	102
5.1	84	8.3	102
5.1.1	84	8.4	104
5.1.2	84	8.4.1	104
		8.4.2	104
		8.4.3	104
		8.5	105
		8.5.1	105

	Page		Page		
8.5.2	Local units and employees by district 1991, 2001	106	9.4	Food manufacturing industry and trade (food industry enterprises) 2005	124
8.5.3	Businesses and employees by branch 2001	106			
8.5.4	Businesses and employees by district 2001	108	10. Trade		127
8.6	Branches of trade and industry 2001-2005	108	10.1	Foreign trade in goods 2004 - 2005	128
8.7	Newly founded enterprises by trade and industry branch 2001 - 2005	110	10.1.1	By country 2004-2005	128
8.8	Investments and promotion measures of the Vienna Business Agency - jobs and generated investments 2002 - 2005	110	10.1.2	By main product categories 2004 - 2005	129
8.9	Foreign direct investments in Vienna and Austria 1999 - 2003	111	10.2	Trade	130
8.10	Foreign investments by Viennese and Austrian enterprises 1999 - 2003	111	10.2.1	Overview of the results of the non-agricultural sector census 1995	130
8.11	Employers in trade and industry by branch and business size category 2005	111	10.2.2	Company performance and structures statistics 2004	131
8.12	International organisations 2001 - 2005	112	10.2.2.1	Persons employed in trade and commerce by type of economic activity and professional status 2004	131
8.13	Insolvencies 2001 - 2005	113	10.2.2.2	Enterprises, purchase of goods and services in trade by type of economic activity 2004	131
8.13.1	Business insolvencies 2001 - 2005	113	10.2.2.3	Personnel expenditure, turnover and invest- ments in trade and commerce by types of activity 2004	131
8.13.2	Private insolvencies 2001 - 2005	113	10.3	Retail trade locations 2004	132
9. Production		115	10.4	Permanent open and covered markets 2001 - 2005	132
9.1	Statistics for business cycle in production sector 2005	116	11. Credit and banking, real estate, business- related services		
9.1.1	Mining, extraction of rocks and soils; physical goods production; energy and water supply 2005	116	11.1	Vienna Stock Exchange - indexes 2005	134
9.1.1.1	Overview 2005	116	11.2	Credit institutions 2001 - 2005	136
9.1.1.2	Dependent employees 2005	116	11.3	Members of Chambers for self-employed professionals 2001 - 2005	137
9.1.1.3	Volume of work-force, wages and salaries 2005	116	11.4	Property management, real estate agents and developers 2001 - 2005	137
9.1.2	Construction industry 2005	117	11.5	Licensed architects and chartered engineering consultants 2001 - 2005	137
9.1.2.1	Overview 2005	117	11.6	Lawyers and legal counsellors, administrators of justice 2001 - 2005	138
9.1.2.2	Dependent employees 2005	117	12. Transport		139
9.1.2.3	Personnel volume, wages and salaries 2005	118	12.1	Transport sector - main data 2004	140
9.1.2.4	Incoming business, volume of business, production sold 2005	118	12.2	Road space	140
9.1.2.5	Employees, wages and salaries for under- ground and above ground construction 2005	118	12.2.1	Municipal roads by district 2003 - 2005	140
9.1.2.6	Incoming business, technical production for underground and above ground construction 2005	119	12.2.2	Federal roads 2001 - 2005	140
9.2	Manufacturing	120	12.3	Wiener Linien (Vienna Public Transport) 2001 - 2005	141
9.2.1	Local units and employees 2001	120	12.3.1	Underground 2001 - 2005	141
9.2.1.1	Local units and employees in manufacturing by ÖNACE divisions 2001	120	12.3.2	Tram 2001 - 2005	141
9.2.1.2	Local units and employees in manufacturing by districts 2001	121	12.3.3	Bus 2001 - 2005	141
9.2.2	Data of the company performance and structures statistics 2004	121	12.4	Turnaround at the Port of Vienna 2001 - 2005	142
9.2.2.1	Local units, employees, gross income and salaries, investments by branch 2004	121	12.5	Air traffic - passengers and cargo 2001 - 2005	142
9.2.2.2	Employees and personnel costs of enterprises by branch 2004	122	12.6	Regional Transport Board for East Austria (VOR) 2001-2005	144
9.2.2.3	Turnover and investments by enterprises by branch 2004	123	12.7	Motor vehicle stock	144
9.3	Production index 2003 - 2005	124	12.7.1	Overview 2001-2005	144
			12.7.2	Motor vehicles by motor type 2005	144
			12.7.3	Motor vehicles and petrol stations by district 2005	146
			12.8	Registrations of motor vehicles 2001 - 2005	146

List of tables

	Page		Page
12.9	147	15.2	175
12.10	147	15.3	175
12.11	148	15.4	178
12.11.1	148	15.5	176
12.11.2	148	15.6	178
13. Tourism	149	15.7	179
13.1	150	15.7.1	179
13.2	150	15.7.2	179
13.3	151	15.7.3	180
13.3.1	151	15.7.4	180
13.3.2	151	15.8	181
13.4	152	15.9	181
13.4.1	152	15.10	183
13.4.2	156	16. Social security and social services	185
13.5	159	16.1	186
13.6	161	16.2	186
13.7	162	16.3	186
14. Housing	163	16.4	187
14.1	164	16.4.1	187
14.1.1	164	16.4.2	187
14.1.2	164	16.5	188
14.2	166	16.6	188
14.2.1	166	16.6.1	188
14.2.2	166	16.6.2	188
14.2.3	167	16.6.3	189
14.2.4	168	16.6.4	189
14.2.5	168	16.6.5	189
14.3	169	16.6.6	189
14.3.1	169	16.6.7	190
14.3.2	169	16.7	190
14.4	170	16.7.1	190
14.5	170	16.7.2	190
14.6	171	16.8	191
14.7	171	16.9	191
14.8	172	16.9.1	191
14.9	172	16.9.2	191
14.10	172	16.9.3	191
15. Employment and labour market	173		
15.1	174		

	Page		Page
16.9.4	191	18.5.5	218
17.	193	18.5.6	219
17.1	194	18.5.7	221
17.1.1	194	18.6	222
17.1.2	194	18.7	224
17.2	195	18.7.1	224
17.3	195	18.7.2	225
17.4	197	19. Research and technology	227
17.4.1	197	19.1	228
17.4.2	199	19.2	229
17.5	199	19.2.1	229
17.5.1	199	19.2.2	229
17.5.2	199	19.2.3	230
17.5.3	200	19.2.4	230
17.5.3.1	200	19.3	231
17.5.3.2	202	19.4	231
17.5.4	203	19.4.1	231
17.5.4.1	203	19.4.2	231
17.5.4.2	204	19.4.3	232
17.5.5	205	20. Art, culture and the media	233
17.5.5.1	205	20.1	234
17.5.5.2	205	20.2	234
17.5.5.3	206	20.2.1	234
18. Education	209	20.2.2	235
18.1	210	20.3	236
18.2	211	20.4	236
18.2.1	211	20.5	237
18.2.2	212	20.6	237
18.2.3	212		
18.2.4	213		
18.2.5	213		
18.3	214		
18.4	214		
18.5	215		
18.5.1	215		
18.5.2	216		
18.5.3	217		
18.5.4	217		

List of tables

20.7	Broadcasting and TV 2001 - 2005	Page 237	23.8.2	Distribution of seats	Page 255
20.8	Print media 2000 - 2004	237	24. Public administration and public security		257
20.9	Public learning centres (Volkshochschulen)	238	24.1	Municipal employees 2001 - 2005	258
20.9.1	Courses 2000/01 - 2004/05	238	24.1.1	City of Vienna 2001 - 2005	258
20.9.2	Persons enrolled by age and level of occupation 2004/05	238	24.1.2	Business enterprises of the City of Vienna 2001 - 2005	258
21. Religion		239	24.1.3	Vienna Public Utilities 2001 - 2005	258
21.1	Residential population by religious denomination	240	24.1.4	Teachers in schools run by provincial authorities 2001 - 2005	259
21.1.1	Residential population by religious denomination and district 1991, 2001	240	24.2	Staff of federal administration in Vienna 2001 - 2005	259
21.1.2	Residential population by religious denomination and country of birth 2001	241	24.3	Crime statistics - punishable offences by district 2001-2005	260
21.2	Officially recognised religious groups 2005	241	25. Finance and taxation		261
21.3	Individuals leaving their religious group 2001 - 2005	242	25.1	Annual financial statement of the City of Vienna 2003 - 2005	262
22. Sports and leisure		243	25.1.1	Revenues 2003 - 2005	262
22.1	Sports facilities 2001-2005	244	25.1.2	Expenditures 2003 - 2005	262
22.2	Sports events 2001-2005	244	25.2	Financial performance of City of Vienna by item 2003 - 2005	262
22.3	Play grounds for children and young people 2001 - 2005	244	25.3	Proportion of rates and taxes levied by Vienna as province and municipality 2001 - 2005	263
22.4	Public baths	245	25.4	Revenue from local rates and taxes and surcharges on betting charges 2001 - 2005	264
22.4.1	Baths by district 2005	245	25.5	Fees levied for the use of public services 2001 - 2005	264
22.4.2	Municipal baths 2001 - 2005	245	25.6	Personnel expenditure of the City of Vienna 2001 - 2005	265
23. Elections		247	25.7	Documentation of debts from loans and bonds 2001 - 2005	265
23.1	Vienna Council Elections of 23 October, 2005	248	25.8	Documentation of debt service 2001 - 2005	265
23.1.1	Results by district	248	26. Vienna's position in Austria		267
23.1.2	Distribution of seats	249	26.1	Vienna's position in Austria 1990 - 2004	268
23.2	Elections of district representatives, 23 October, 2005	250	26.2	Vienna compared to other Austrian cities 2004	270
23.2.1	Results by district	250	27. Comparisons between cities worldwide		271
23.2.2	Distribution of seats by district	251	27.1	Demographic indicators of European cities 2004	272
23.3	Austrian Parliamentary Elections of 1 October, 2006	251	27.2	Socio-economic indicators of European cities 2004	272
23.3.1	Results by district	251	27.3	Quality of life index and level of education 2004, 2006	274
23.3.2	Results by constituency	252	27.4	Economic structure of European cities 2003	274
23.4	Elections of Federal President, results for Vienna by district, of 25 April, 2004	253	27.5	Price and wage indices, working hours and time off work in European comparison 2006	275
23.5	Elections of Austrian Members of the European Parliament by district, 13 June, 2004	253	27.6	Prices in European comparison 2005 - 2006	275
23.6	Chamber of Labour elections, 3 - 14 May, 2004	254	27.7	Annual net income by profession in European comparison 2006	276
23.6.1	Results	254	27.8	City tourism 2005	277
23.6.2	Distribution of seats	254	27.9	Flight connections and passengers in the most frequented European cities 2005	278
23.7	Chamber of Commerce and Industry elections, 12, 14 and 15 March, 2005	255			
23.7.1	Results by division (industry)	255			
23.7.2	Distribution of seats	255			
23.8	Chamber of Agriculture elections, 9 March, 2003	255			
23.8.1	Results	255			

Verzeichnis der Abbildungen

Verzeichnis der Abbildungen

Abbildungen im Tabellenteil

	Seite		Seite
Abb. 1: Das Stadtgebiet nach Nutzungsarten 1979, 2001	12	Abb. 40: Stimmenanteile der wahlwerbenden Parteien bei den Gemeinderatswahlen 1945 – 2005	248
Abb. 2: Lufttemperatur	18	Abb. 41: Mehrheitsverhältnisse in den Bezirken bei der Gemeinderatswahl 2005	249
Abb. 3: Frost- und Eistage 1945 – 2005	18	Abb. 42: Mehrheitsverhältnisse in den Bezirksvertretungen bei den Bezirksvertretungswahlen 2005	250
Abb. 4: Sommer- und Hitzetage 1945 – 2005	19	Abb. 43: Mehrheitsverhältnisse in den Bezirken bei der Nationalratswahl 2006	252
Abb. 5: Sonnenscheindauer	20	Abb. 44: Mehrheitsverhältnisse in den Bezirken bei der Europawahl 2004	254
Abb. 6: Niederschläge	20	Abb. 45: Ausgaben des Magistrats nach Bereichen 2005	263
Abb. 7: Neuschneehöhen 1944/45 – 2004/2005	21	Abb. 46: Wien im Vergleich österreichischer Städte 2004: Kfz je 1.000 Einwohner/innen	269
Abb. 8: Totgeborene und Säuglingssterblichkeit 1971/75 – 2001/05 und 2001 – 2005	59	Abb. 47: Arbeitslosenquote europäischer Städte 2004	273
Abb. 9: Ärztlicher Versorgungsgrad 1965 – 2005	69		
Abb. 10: Bruttoinlandsverbrauch 2000 – 2004	98	Farbtafeln	
Abb. 11: Wienstrom - Stromaufbringung in eigenen Werken und Fremdstrombezug 2005	99	Abb. 48: Wien im Überblick	280
Abb. 12: Fachgruppenmitglieder der gewerblichen Wirtschaft 2005	110	Abb. 49: Witterungsverhältnisse 2005 - Sonnenscheindauer in Stunden	281
Abb. 13: Privatinsolvenzen 2001 – 2005	113	Abb. 49: Witterungsverhältnisse 2005 - Mittlere Lufttemperatur in °C	281
Abb. 14: Bezahlte und geleistete Arbeitsstunden der technischen Gesamtproduktion 2005	117	Abb. 49: Witterungsverhältnisse 2005 - Niederschläge Summe in mm	281
Abb. 15: Arbeitsstätten in der Sachgütererzeugung 2001	119	Abb. 50: Wohnbevölkerung nach Alter, Familienstand und Geschlecht 1951, 1971, 2001	282
Abb. 16: Beschäftigte in der Sachgütererzeugung 2001	119	Abb. 51: Natürliche Bevölkerungsbewegung nach Monaten 2000 - 2005	283
Abb. 17: Arbeitsstätten und Beschäftigte im Handel nach Bezirken 1995	130	Abb. 52: Ärztliche Versorgung - Allgemeinmedizin 2005	283
Abb. 18: ATX - Austrian Traded Index 2005	136	Abb. 53: Ärztliche Versorgung - Fachärzte/innen 2005	284
Abb. 19: Fußgängerzonen nach Bezirken 2005	141	Abb. 54: Ärztliche Versorgung - Zahnmedizin 2005	284
Abb. 20: Landungen und Abflüge von Fluggästen 1993 – 2005	142	Abb. 55: Lebensqualität in Städten im internationalen Vergleich 2005	285
Abb. 21: Übernachtungen in Österreich 2004 – 2005	151	Abb. 56: Kraftfahrzeugbestand 1972 - 2005	286
Abb. 22: Bettenauslastung in Hotels und Pensionen nach Kategorien 2005	154	Abb. 57: Warenaußenhandel von Wiener Unternehmen 2005	286
Abb. 23: Übernachtungen in Wien 1989 – 2005	158	Abb. 58: Warenaußenhandel von österreichischen Unternehmen 2005	287
Abb. 24: Internationale Kongresse 2005	161	Abb. 59: Wiener Unternehmen als Investoren im Ausland 1993 - 2003	287
Abb. 25: Teilnehmer/innen an internationalen Kongressen 2005	161	Abb. 60: Ausländische Direktinvestitionen in Wien 1993 - 2003	288
Abb. 26: Durchschnittliche Nutzfläche der Wohnungen mit Hauptwohnsitz je Bewohner/in 2001	167	Abb. 61: Entwicklung der Fahrgastzahlen 1995 - 2005	288
Abb. 27: Wohnungen nach dem Rechtsverhältnis der Wohnungsnutzung 2001	169	Abb. 62: Personenkraftwagen nach Bezirken 2005	289
Abb. 28: Arbeitslosenquoten 1950 – 2005	179	Abb. 63: Pkw-Dichte nach Bezirken 2005	289
Abb. 29: Arbeitslose nach Altersgruppen 1995, 2005	180	Abb. 64: Radwege nach Bezirken 1995, 2005	290
Abb. 30: Offene Lehrstellen und Lehrstellen Suchende Ende Juni 1995 – 2005	181	Abb. 65: Gästenächtigungen 1990 - 2005	290
Abb. 31: Offene Lehrstellen und Lehrstellen Suchende Ende Dezember 1995 – 2005	182	Abb. 66: Vorgemerkte Arbeitslose und offene Stellen 1988 - 2005	291
Abb. 32: Lehrlinge am Jahresende 1995 – 2005	182	Abb. 67: Arbeitslosenquoten in Wien und Österreich 1988 - 2005	291
Abb. 33: Lohnsteuerpflichtige Jahresbruttoeinkommen 2004, Männer	201	Abb. 68: Netto-Jahreseinkommen der Arbeitnehmer/innen und Pensionisten/innen nach dem Wohnsitzbezirk 2004	292
Abb. 34: Lohnsteuerpflichtige Jahresbruttoeinkommen 2004, Frauen	202	Abb. 69: Monatliche Verbrauchsausgaben pro Haushalt 2004/05	292
Abb. 35: Wissenschaftliches Personal in Vollzeitäquivalenten an Wiener Forschungseinheiten nach Sektoren 2002	229	Abb. 70: Der BIG Mac Index im Internationalen Vergleich 2004	293
Abb. 36: Ausstattung der Haushalte in Wien und Österreich mit IKT 2005	231	Abb. 71: Kinder, Schüler/innen bzw. Student/innen an Wiener Bildungseinrichtungen 2004/05	293
Abb. 37: Religionsbekenntnis in Prozent 1991, 2001	241		
Abb. 38: Austritte aus Religionsgemeinschaften 1970 – 2005	242		
Abb. 39: Besucher/innen öffentlicher Bäder 1950 – 2005	246		

List of illustrations

List of illustrations

Illustrations in the tables section

	Page		Page
Abb. 1: Municipal area by land-use type 1979 and 2001	12	Abb. 39: Attendance of public baths 1950-2005	246
Abb. 2: Air temperature	18	Abb. 40: Share of votes cast for the electoral parties in the Vienna Council Elections 1945-2005	248
Abb. 3: Frost and ice days 1945-2005	18	Abb. 41: Majorities at district level in the Vienna Council Elections 2005	249
Abb. 4: Warm and heat days 1945-2005	19	Abb. 42: Composition of the District Councils after the Vienna District Council Elections 2005	250
Abb. 5: Sunshine hours	20	Abb. 43: District results of the 2006 Parliamentary Elections	252
Abb. 6: Precipitation	20	Abb. 44: District results of the 2004 elections to the EU Parliament	254
Abb. 7: Amounts of new snow 1944/45-2004/05	21	Abb. 45: Expenditures of the Vienna City Administration by budget category 2005	263
Abb. 8: Stillbirths and infant mortality 1971/75 - 2001/05 and 2001-2005	59	Abb. 46: Vienna compared to other Austrian cities 2004: cars per 1,000 inhabitants	269
Abb. 9: Physicians and medical care 1965-2005	69	Abb. 47: Unemployment rate in European cities 2004	273
Abb. 10: Gross domestic (energy) consumption 2000-2004	98		
Abb. 11: Wienstrom - electricity generation in own plants and additionally purchased electricity 2005	99	Colour illustrations	
Abb. 12: Membership numbers for selected branches of trade and industry 2005	110	Abb. 48: Overview of Vienna	280
Abb. 13: Private insolvencies 2001-2005	113	Abb. 49: Weather conditions 2005: sunshine hours	281
Abb. 14: Hours worked and remunerated in total technical production 2005	117	Abb. 50: Weather conditions 2005: mean air temperature in °C	281
Abb. 15: Local units in the manufacturing sector 2001	119	Abb. 51: Weather conditions 2005: total precipitation in mm	281
Abb. 16: Employees in the manufacturing sector 2001	119	Abb. 52: Residential population by age, marital status and sex 1951, 1971 and 2001	282
Abb. 17: Local units and employees in trade by districts 1995	130	Abb. 53: Vital Statistics by month 2000-2005	283
Abb. 18: ATX - Austrian Traded Index 2005	136	Abb. 53: Physicians and medical care - general medicine 2005	283
Abb. 19: Pedestrian zones by district 2005	141	Abb. 53: Physicians and medical care - specialists 2005	284
Abb. 20: Departures and arrivals of airplanes 1993-2005	142	Abb. 54: Physicians and medical care - dentistry 2005	284
Abb. 21: Overnight stays in Austria 2004-2005	151	Abb. 55: Quality of living - international city comparison 2005	285
Abb. 22: Bed occupancy rate in hotels and guesthouses by categories 2005	154	Abb. 56: Motor vehicles registered 1972-2005	286
Abb. 23: Overnight stays in Vienna 1989-2005	158	Abb. 57: Foreign trade in goods - Viennese companies 2005	286
Abb. 24: International congresses 2005	161	Abb. 58: Foreign trade in goods - Austrian companies 2005	287
Abb. 25: Participants in international congresses 2005	161	Abb. 59: Foreign investments by Viennese businesses 1993-2003	287
Abb. 26: Average size of main residence dwellings per resident 2001	167	Abb. 60: Direct foreign investments in Vienna 1993-2003	288
Abb. 27: Dwellings by legal basis of dwelling 2001	169	Abb. 61: Development of passenger numbers 1995-2005	288
Abb. 28: Unemployment rates 1950-2005	179	Abb. 62: Number of registered cars 2005	289
Abb. 29: Number of unemployed by age bracket 1995 and 2005	180	Abb. 63: Car density by district 2005	289
Abb. 30: Vacant apprenticeships and persons seeking an apprenticeship at the end of June 1995-2005	181	Abb. 64: Bike paths by district 1995 and 2005	290
Abb. 31: Vacant apprenticeships and persons seeking an apprenticeship at the end of December 1995-2005	182	Abb. 65: Tourist overnight stays 1990-2005	290
Abb. 32: Apprentices at the end of the year 1995-2005	182	Abb. 66: Registered unemployed and vacancies 1988-2005	291
Abb. 33: Gross yearly taxable income (wage tax) 2004 - men	201	Abb. 67: Unemployment rates in Vienna and Austria 1988-2005	291
Abb. 34: Gross yearly taxable income (wage tax) 2004 - women	202	Abb. 68: Net annual earnings of salaried workers and pensioners by main residence district 2004	292
Abb. 35: Scientific personnel (in full-time equivalents) at research units in Vienna by sectors 2002	229	Abb. 69: Household spending per month 2004/05	292
Abb. 36: Information and communications technology equipment auf households in Vienna and Austria 2005	231	Abb. 70: Big Mac Index - international comparison 2004	293
Abb. 37: Religious denominations - percentage shares 1991 and 2001	241	Abb. 71: Students in educational facilities and children in child care in Vienna 2004/05	293
Abb. 38: Members of religious communities terminating membership 1970-2005	242		

Verzeichnis der Wiener Gemeindebezirke

List of the municipal districts of Vienna

Verzeichnis der Wiener Gemeindebezirke^{*)}

1. Innere Stadt
2. Leopoldstadt
3. Landstraße
4. Wieden
5. Margareten
6. Mariahilf
7. Neubau
8. Josefstadt
9. Alsergrund
10. Favoriten
11. Simmering
12. Meidling
13. Hietzing
14. Penzing
15. Rudolfsheim-Fünfhaus
16. Ottakring
17. Hernals
18. Währing
19. Döbling
20. Brigittenau
21. Floridsdorf
22. Donaustadt
23. Liesing

Bei Angaben, die nach Bezirken gegliedert sind, richten sich die Zahlen nach der Bezirkseinteilungsgesetznovelle 1955 (LGBI. für Wien Nr. 21/1955).

List of the municipal districts of Vienna^{*)}

1. Innere Stadt
2. Leopoldstadt
3. Landstraße
4. Wieden
5. Margareten
6. Mariahilf
7. Neubau
8. Josefstadt
9. Alsergrund
10. Favoriten
11. Simmering
12. Meidling
13. Hietzing
14. Penzing
15. Rudolfsheim-Fünfhaus
16. Ottakring
17. Hernals
18. Währing
19. Döbling
20. Brigittenau
21. Floridsdorf
22. Donaustadt
23. Liesing

With respect to data grouped by districts, the figures refer to the amendment of the District Demarcation Act of 1955 (Vienna Provincial Gazette No. 21/1955).

^{*)} Siehe Abb. 48.

^{*)} Cf. ill. 48.

Maßeinheiten / Weights and measures

Maßeinheiten

Längenmaße

µm	Mikrometer (0,000.001 m)
mm	Millimeter
cm	Zentimeter
dm	Dezimeter (10 Zentimeter)
m	Meter
km	Kilometer

Fläche

m ²	Quadratmeter
ha	Hektar (10.000 m ²)

Raummaße

m ³	Kubikmeter (1.000 dm ³)
----------------	-------------------------------------

Gewichte

µg	Mikrogramm (0,000.001 g)
mg	Milligramm (1.000 µg)
g	Gramm
kg	Kilogramm (1.000 Gramm)
t	Tonne (1.000 Kilogramm)

Hohlmaße

ml	Milliliter
l	Liter
hl	Hektoliter (100 Liter)

Arbeit

TJ	Terajoule (1 Billion Joule)
----	-----------------------------

Leistung

kW	Kilowatt (1.000 Watt)
kWh	Kilowattstunde
MW	Megawatt (1.000.000 Watt)
MWh	Megawattstunde

Zeit

µs	Mikrosekunde (0,000.001 s)
s	Sekunde
h	Stunde

Sonstige Maße

°C	Grad Celsius
hPa	Hektopascal (= 1 mbar)

Weights and measures

Linear measure

µm	micrometre (0.000,001 m)
mm	millimetre
cm	centimetre
dm	decimetre (10 centimetres)
m	metre
km	kilometre

Square measure

m ²	square metre
ha	hectare (10,000 m ²)

Cubic measure

m ³	cubic metres (1,000 dm ³)
----------------	---------------------------------------

Weight

µg	microgram (0.000,001 g)
mg	milligram (1,000 µg)
g	gram
kg	kilogram (1,000 grams)
t	tonne (1,000 kilograms)

Measure of capacity

ml	millilitre
l	litre
hl	hectolitre (100 litres)

Energy

TJ	terajoule (1 billion (US: 1 trillion) joules)
----	---

Power

kW	kilowatt (1,000 watts)
kWh	kilowatt hour
MW	megawatt (1,000,000 watts)
MWh	megawatt hour

Time

µs	microsecond (0.000,001 s)
s	second
h	hour

Other measures

°C	degree Celsius
hPa	hectopascal (= 1 mbar)

Verzeichnis der Abkürzungen der Quellenangaben

Verzeichnis der Abkürzungen der Quellenangaben^{*)}

BM	Bundesministerium
ERECO	European Economic Research and Advisory Consortium
EUROSTAT	Statistisches Amt der Europäischen Gemeinschaften
FECTO	Federation of European Cities' Tourist Offices
KAV	Krankenanstaltenverbund
MA	Magistratsabteilung
MD	Magistratsdirektion
ÖGB	Österreichischer Gewerkschaftsbund
ST.AT	Statistik Austria
UBS	Union des Banques Suisses
WIFO	Österreichisches Institut für Wirtschaftsforschung
ZAMG	Zentralanstalt für Meteorologie und Geodynamik
MA 2	Personalservice
MA 4	Allgemeine Finanz- und Wirtschaftsangelegenheiten; Abgaben
MA 5	Finanzwirtschaft, Haushaltswesen und Statistik
MA 6	Rechnungsamt
MA 8	Wiener Stadt- und Landesarchiv
MA 10	Wiener Kindergärten
MA 11	Amt für Jugend und Familie
MA 14	Automationsunterstützte Datenverarbeitung, Informations- und Kommunikationstechnologie
MA 15	Gesundheitswesen und Soziales
MA 18	Stadtentwicklung und Stadtplanung
MA 19	Architektur und Stadtgestaltung
MA 21A	Stadtteilplanung und Flächennutzung Innen-West
MA 22	Umweltschutz
MA 27	EU-Strategie und Wirtschaftsentwicklung
MA 28	Straßenverwaltung und Straßenbau
MA 30	Wien-Kanal
MA 31	Wasserwerke
MA 32	Haustechnik
MA 33	Wien leuchtet
MA 34	Bau- und Gebäudemanagement
MA 35	Einwanderung, Staatsbürgerschaft, Standesamt
MA 36	Technische Gewerbeangelegenheiten, behördliche Elektro- und Gas-Angelegenheiten, Feuerwehrpolizei und Veranstaltungswesen
MA 37	Baupolizei
MA 38	Lebensmitteluntersuchungsanstalt der Stadt Wien
MA 41	Stadtvermessung
MA 42	Stadtgartenamt
MA 43	Städtische Friedhöfe
MA 44	Bäder
MA 45	Wasserbau
MA 46	Verkehrsorganisation und technische Verkehrsangelegenheiten
MA 48	Abfallwirtschaft, Straßenreinigung und Fuhrpark
MA 49	Forstamt und Landwirtschaftsbetrieb der Stadt Wien
MA 50	Wohnbauförderung und Schlichtungsstelle für wohnrechtliche Angelegenheiten
MA 51	Sportamt
MA 56	Städtische Schulverwaltung
MA 58	Wasserrecht
MA 59	Marktamt
MA 60	Veterinäramt
MA 63	Gewerbewesen und rechtliche Angelegenheiten des Ernährungswesens
MA 68	Feuerwehr und Katastrophenschutz
MA 69	Liegenschaftsmanagement
MA 70	Rettungs- und Krankenbeförderungsdienst der Stadt Wien

^{*)} Die Bezeichnung der Quellen bzw. Magistratsabteilungen entspricht dem Stand 10. Oktober 2006.

Key to abbreviations used in the acknowledgements

Key to abbreviations used in the acknowledgements^{*)}

BM	Federal Ministry
ERECO	European Economic Research and Advisory Consortium
EUROSTAT	Statistical Office of the European Communities
FECTO	Federation of European Cities' Tourist Offices
KAV	Vienna Hospital Association
MA	Municipal Department
MD	Chief Executive Office
ÖGB	Austrian Federation of Trade Unions
ST.AT	Statistics Austria
UBS	Union des Banques Suisses (Union of Swiss Banks)
WIFO	Austrian Institute of Economic Research
ZAMG	Central Institute for Meteorology and Geodynamics
MA 2	Personnel Services
MA 4	General Financial and Economic Affairs, Duties and Charges
MA 5	Finance, Budget and Statistics
MA 6	Accounting Services
MA 8	City Archives
MA 10	Vienna Children's Day Care Centres
MA 11	Youth and Family Offices
MA 14	Automated Data Processing, Information and Communications Technologies
MA 15	Public Health and Social Welfare
MA 18	Urban Development and Planning
MA 19	Architecture and Urban Design
MA 21A	District Planning and Land Use Central West
MA 22	Environmental Protection
MA 27	EU Strategy and Economic Development
MA 28	Road Management and Construction
MA 30	Vienna Waste Water Management
MA 31	Water Management
MA 32	Technical Services
MA 33	Public Lighting
MA 34	Building and Facility Management
MA 35	Immigration, Citizenship and Registry Offices
MA 36	Inspection of Business Establishments, Electrical and Gas Equipment, Fire Prevention and Official Authorisation of Events
MA 37	Building Inspection
MA 38	Food Safety Department
MA 41	Surveyors
MA 42	Parks and Gardens
MA 43	Cemeteries
MA 44	Municipal Swimming Pools
MA 45	Water Engineering
MA 46	Traffic Management and Organisation
MA 48	Waste Management, Street Cleaning and Vehicle Fleet
MA 49	Forestry Office and Urban Agriculture
MA 50	Housing Promotion and Arbitration Board for Legal Housing Matter
MA 51	Sports Office
MA 56	School Administration
MA 58	Legal Affairs/Natural Heritage, Waterways and Shipping
MA 59	Market Authority
MA 60	Veterinary Board
MA 63	Commerce and Trade, Legal Aspects of Food Safety
MA 68	Fire Safety and Disaster Relief
MA 69	Real Estate Management
MA 70	Ambulance and Patient Transport Services

^{*)} Titles of municipal departments and other sources are quoted as of 10 October 2006.

Sachverzeichnis

Die Angaben beziehen sich auf Tabellen (Nummer) und Abbildungen (Abb.); >: mit Zahlen für alle Bezirke

A

- Abfallaufkommen, 5.8
- Abgaben, städtische, 25.3, 25.4
- Abgabenertragsanteile Wiens, 25.3
- Abwanderung, 3.1.1, 3.9.1-3.9.5
- Adoptionsvermittlung, 16.6.5
- Ärzte/innen, 4.1, 4.2, 4.6.1, 11.3, 26.1
- > - Fachärzte/innen, 4.2, 11.3, Abb. 9 u. Abb. 53
- > - Kinderärzte/innen, 4.2
- > - Praktische (f. Allgemeinmedizin), 4.2, 11.3, Abb. 9 u. Abb. 52
- > - Zahnärzte/innen, 4.2, 11.3, Abb. 9 u. Abb. 54
- AIDS, 3.6.4, 4.4.1
- Akademien,
 - Berufsbildende, 18.1, 18.4, Abb. 71
 - Berufspädagogische, 18.1, 18.4, Abb. 71
 - des Gesundheitswesens, 18.1, 18.4, Abb. 71
 - für Sozialarbeit, 18.1, 18.4, Abb. 71
 - Pädagogische, 18.1, 18.4, Abb. 71
- Alleinerzieher/innen, 18.2.2
- Altarme der Donau, 1.5
- Alte Donau, 1.5
- Alter der
 - > - Bevölkerung, 2.3.1, 2.3.3, 2.3.4, 2.4.1, 2.4.3, Abb. 50
 - Eheschließenden, 3.4.3
 - Gestorbenen, 3.6.1-3.6.5
 - Mütter bei Geburten, 3.3.1
 - Patienten in Krankenhäusern, 4.6.2
 - Personen bei Vorsorgeuntersuchungen, 4.5.1
- Altstoffe, 5.8.3
- > Amtshäuser, 14.5
- Anbauflächen, 6.1
- Angestellte, 15.2
- > Ankünfte, 13.2-13.5
 - von Österreichern, 13.3
 - der Gäste nach Herkunftsländern, 13.4
- Anleihen, städtische, 25.7
- Anstalten
 - Geriatriezentren, 16.7
 - Krankenanstalten, 4.6, 26.2
- Anwälte, 11.3, 11.6
- > Apotheken, 4.2
 - Apotheker/innen, 4.1, 11.3
- > Arbeit Suchende, erstmals, 2.2.5
- > Arbeiter/innen, 2.2.5, 15.2
 - Arbeiterkammerwahl, 23.6
 - Arbeitgeberbetriebe der gewerblichen Wirtschaft, 8.11
- > Arbeitslose, 15.5-15.7, 26.1, Abb. 66 u. Abb. 67
 - Altersgruppen, 15.7.3, Abb. 29
 - Ausbildung, 15.7.4

- Ausländer/innen, 15.7.1
 - > - Bezirke, 15.6
 - Geschlecht, 15.5-15.7, 26.1
 - Quote, 15.7.2, Abb. 28 u. Abb. 67
 - Vormerkdauer, 15.7.3
 - Wirtschaftstätigkeiten, 15.5
 - Arbeitslosenquote europäischer Städte, 27.2, Abb. 47
 - Arbeitsplätze, geschaffene, 8.8
 - Arbeitsstätten
 - Ausländer/innen, 8.5.1
 - > - Beschäftigte, 8.5.1, 8.5.2, 10.2.1, Abb. 17
 - > - Bezirke, 8.5.2, 8.5.4
 - > - Handel, 10.2.1, Abb. 17
 - > - Sachgütererzeugung, 9.2
 - Wirtschaftstätigkeiten, 8.5.1, 8.5.3
 - > Arbeitsstättenzählung, 8.5, 10.2.1
 - Arbeitsstunden
 - Baugewerbe, 9.1.6.1, 9.1.6.3
 - Sachgütererzeugung, 9.1.3.1, 9.1.3.3, Abb. 14
 - im europäischen Vergleich, 27.5
 - Arbeitsunfälle, 4.8, 15.10
 - Arbeitsvermittlung, 15.7, Abb. 66
 - Ausbildung, höchste abgeschlossene, 15.7.4, 18.7
 - Ausgaben
 - für Wohnbau: siehe Wohnbauförderung,
 - in den Internationalen Organisationen in Wien, 8.12
 - pro Haushalt, 17.4.1, Abb. 69
 - Ausgleichszulagen, 16.2
 - Ausländer/innen
 - > - Altersgruppen, 2.3.4
 - Arbeitslose, 15.7.1
 - Beschäftigte, Arbeitsstättenzählung, 8.5.1, 8.5.3
 - Beschäftigte, Internationale Organisationen in Wien, 8.12
 - Beschäftigte, unselbständig, 15.3, 26.1
 - > - Bevölkerung, 2.3.5
 - Ehescheidungen, 3.5.3
 - Eheschließungen, 3.4.4
 - Einbürgerungen, 3.10
 - Geborene, 3.3.3, 3.3.4, 3.7.2
 - Kindertagesheime, 18.2.2
 - Sozialhilfebezieher/innen, 16.4.2
 - Staatsangehörigkeit, 2.3.5, 15.3
 - Studierende, 18.5.2, 18.5.4, 18.5.5
- > - Touristen, 13.2, 13.4, 13.5
- Außenhandel, 10.1, Abb. 57 u. Abb. 58
- > Auspendler/innen, 2.2.6.2
- Ausstattung der Haushalte, 17.4.2, 19.4.1, Abb. 36
- Autobuslinien, 12.3.3, Abb. 61

B

- > Bäche, 1.2, 5.2.1.2
- > Bäder, 22.4, Abb. 39

Sachverzeichnis

- Ballspielplätze, 22.1
- > Bauflächen, 1.3, Abb. 1
- Baugewerbe, 9.1.2
 - Arbeitsstunden, 9.1.6.1, 9.1.6.3
 - Auftragsbestände, 9.1.6.4, 9.1.6.6
 - Bauproduktionswert, 9.1.6.4, 9.1.6.6
 - Beschäftigtenstand, 9.1.6.1, 9.1.6.2
 - Hoch- und Tiefbau, 9.1.6.5
 - Verdienste, 9.1.3.3, 9.1.6.3
- Baukostenindex für den Wohnungsbau, 14.9
- Baupreisindex, 14.10
- > Bauträger, 11.5
- Bauwesen - Konjunkturstatistik, 9.1.2
- Beamte/innen, 2.2.5, 15.2, 24.1
- Beerdigungen, 4.11
 - Betriebe, Zimmer, Betten, 13.1, 26.2, Abb. 22
 - Bettenauslastung, Abb. 22
- Behinderte
 - Betreuung, 16.4.1
 - Geistig, 4.9
- Beihilfen für Mieter, 16.5
- Belagsdauer (Spitäler), 4.6
- Benützungsgebühren für öffentliche Einrichtungen, 25.5
- Beratungen des psychologischen Dienstes, 16.6.2
- Berufe, freie, 11.3
- Berufskrankheiten, 4.8, 15.10
- Berufsschulen, 18.1, 18.4, Abb. 71
- > Berufstätige nach sozioökonomischer Gliederung, 2.2.5
- > - Einkommen, 17.5
- Beschäftigte
 - Bauwesen, 9.1.6.1, 9.1.6.2
- > - Bezirke, 8.5.2, 8.5.4, 10.2.1
 - Geringfügig, 15.2, 15.5
- > - Handel, 10.2.1, 10.2.2.1, Abb. 17
 - bei den Internationalen Organisationen in Wien, 8.12
 - Leistungs- und Strukturhebung, 8.4.1, 8.4.2, 10.2.2.1
 - Sachgütererzeugung, 9.1.3.1, 9.1.3.2
 - Unselbständig, Altersgruppen, 15.4
- > - Unselbständig, Einkommen, 17.5.3.1, 17.5.4.2
 - Unselbständig, Monate, 15.2
 - Unselbständig, Staatszugehörigkeit, 15.3
 - Unselbständig, Wirtschaftstätigkeiten, 8.5.1, 8.5.3, 15.5
 - Wirtschaftstätigkeiten, 8.5.1, 8.5.3
- > Beschäftigungsverhältnisse, 15.1, 15.6
 - Versicherte, 15.1
- Bestattung, Betrieb, 4.10
 - Wiener Stadtwerke, Personal, 24.1.3
- Bestattungswesen, 4.11
- Besucher/innen
 - Bäder, 22.4.2, Abb. 39
 - Festwochen, 20.5
 - Kinos, 20.6
 - Konzerte, 20.4
 - Museen, 20.2.1
 - Sammlungen, 20.2.1
 - Sportveranstaltungen, 22.2
 - Theater, 20.3
 - Volkshochschulen, 20.9
- Betriebe
 - Bauwirtschaft, 9.1.6.1
- > - Beschäftigte, 8.4.1, 8.4.2, 8.5
- > - Handel, 10.2.1, 10.2.2.1-10.2.2.3, Abb. 17
 - Leistungs- und Strukturhebung, 8.4.2
- > - Sachgütererzeugung, 9.1.3.1, 9.2.1, 9.2.2.1, 9.2.2.2, Abb. 15
- > Betriebsbaugebiete, 1.3, Abb. 1
- Betriebsentgelte für öffentliche Einrichtungen, 25.5
- Bettenauslastung in Hotels und Pensionen, Abb. 22
- Bevölkerung
 - > - Alter(sgruppen), 2.3.1, 2.3.3, 2.3.4, 2.4.1, 2.4.3
 - > - Ausbildung, höchste abgeschlossene, 18.7
 - > - Ausländer/innen, 2.3.1, 2.3.4, 2.3.5
 - > - Bezirke, 2.2.1-2.2.2.4, 2.2.7, 2.3.2-2.3.4, 2.3.6, 2.3.7, 2.4.2, 2.4.3
 - Dichte, 26.2, 27.1
 - Eheschließungen, 3.4, 26.1
 - > - Entwicklung, 2.1, 2.2, 2.2.6
 - > - Familienstand, 2.2.2, Abb. 50
 - > - Fortschreibung, 2.3
 - Fertilitätsalter, 3.1.2
 - Fertilitätsrate, 3.1.2
 - > - Geborene, 3.1, 3.2, 3.3, 26.1, 26.2
 - > - Geschlecht, 2.1, 3.2-3.6, Abb. 50
 - > - Gestorbene, 3.1, 3.2, Abb. 51
 - > - Hauptwohnsitz, 2.2.1, 2.3.7
 - > - Haushalte, 2.2.2
 - Lebensunterhalt, 2.2.4
 - Nebenwohnsitz, 2.2.1
 - Privathaushalte, 2.2.2
 - > - Religionsbekenntnis, 21.1, Abb. 37
 - Scheidungen, 3.5
 - > - Staatsangehörigkeit, 2.3.1, 2.3.5
 - Sterberate, 3.1.2
 - > - Volkszählungen, 2.2
 - > - Vorausschätzung, 2.4
- Bevölkerungsdichte europäischer Städte, 27.1
- > Bevölkerungsentwicklung, 2.1, 2.2
- Bevölkerungsprognose für Wien, 2.4
- > Bevölkerungsstand, 2.1, 2.2, 2.2.2, 2.2.4, 2.2.2.4, 2.3.1
- > Bevölkerungsvorausschätzung, 2.4.1, 2.4.2, 2.4.3
 - nach Bezirken, 2.4.2
 - nach Altersgruppen und Bezirken, 2.4.3
- Bewölkung, 1.8.2
- > Bezirksvertretungswahlen, 23.2, Abb. 42
- Bezüge von Magistratsdienstnehmern, 25.6
- Big Mac-Index, 27.6, Abb. 70
- > Bildungspendler/innen, 2.2.6
- Börse, Wiener, 11.1
- > Brände, 5.9
- Brennstoffzufuhren, 7.2
- Bruttoregionalprodukt, 8.2
- Budget der Stadt Wien, 25.2, Abb. 45
 - der Internationalen Organisationen in Wien, 8.12

- Bühnen, 20.3
- Bundesbedienstete, 24.2
- Bundesministerien, 24.2
- > Bundespräsidentenwahl, 23.4
- > Bundesstraßen, 12.2.2
- Bundestheater, Österreichische, 20.3

C

- Campingplätze, Ankünfte und Nächtigungen, 13.4, Abb. 65

D

- > Delikte, 24.3
- Denkmalpflege, 20.1
- Dentisten/innen: siehe Zahnärzte
- > Diebstahl, 24.3
- Diplomstudien, 18.5.5-18.5.7
- Donau, 1.6
- Donaukanal, 1.6
- Drogentote, 3.6.4
- Durchschnittspensionen, 16.2

E

- Eheberatung, 16.6.2
- Ehelösungen, 3.5
- Ehescheidungen, 3.5
 - Ausländer/innen, 3.5.3
 - Ehedauer, 3.5.2
 - gemeinsame Kinder der Ehepartner, 3.5.4
 - Gesamtscheidungsrate, 3.5.1
 - Heiratsalter, 3.5.2
 - Scheidungsalter, 3.5.2
 - Staatsangehörigkeit, 3.5.3
- Eheschließende, 3.4
 - Alter, 3.4.3
 - Eheschließungsort, 3.4.1
 - Familienstand bisheriger, 3.4.2, 3.4.3
 - Religionsbekenntnis, 3.4.5
 - Staatsangehörigkeit, 3.4.4
 - Wohnort, 3.4.1
- Eheschließungen, 3.4, 26.1, 26.2, Abb. 51
- Eheschließungsrate, 3.1.2, 26.2
- Einbürgerungen, 3.10
- > Einkommen (siehe auch: Jahreseinkommen), 17.5.3.1, 17.5.5.2, 27.7, Abb. 33, 34 u. 66
 - Arbeitsort, 17.5.4
 - steuerpflichtig, 17.5.5.3
 - Verteilung der lohnsteuerpflichtigen Personen, Abb. 33 u. Abb. 34
- > Einkommenssteuer, 17.5.5
 - Einkommenssteuerstatistik, 17.5.5.1
 - > - Steuerfälle, 17.5.5.2
 - Einnahmen, Kinos, 20.6
- > Einpendler/innen, 2.2.6
 - Einrichtungen
 - > - kulturelle, 1.3
 - > - öffentliche, 1.3

- > Einsätze der Feuerwehr, 5.9
- Einwohner: siehe Bevölkerung,
- Eistage, Abb. 3
- Elternberatung, 16.6.1
- Einzelhandel nach Fachgruppen, 8.6, Abb. 12
- > Einzelhandelsstandorte, 10.3
 - Energiebilanz, 7.1
 - Energieerzeugung, 7.3
 - Energieträger, 7.1.2, 7.1.3, Abb. 10
 - Entwässerung, 5.6.1
 - Entwicklung, historische des Stadtgebietes, 1.2
 - Erdgas, 7.4
- > Erholungsgebiete, 14.8
 - Ernteerträge, 6.1
 - Erste-Hilfe-Leistungen des Rettungsdienstes, 4.7
 - Erwerb der österr. Staatsbürgerschaft, 3.10
- > Erwerbs(tages)pendler/innen, 2.2.6.2
 - Erziehungshilfe, 16.6.4
- > Europawahl, 23.5, Abb. 44
 - Exporte, 10.1, Abb. 57 u. Abb. 58

F

- > Fachärzte/innen, 4.2, 11.3, Abb. 9 u. Abb. 53
- > Facharbeiter/innen, 2.2.5
 - Fachgruppen der gewerblichen Wirtschaft, 8.6, Abb. 12
 - Fachhochschulen, 18.6, Abb. 71
 - Fahrgäste in öffentlichen Verkehrsmitteln, Abb. 61
- > Fahrzeugabschleppungen, 12.9
- Familienplanung, 16.6.1
- Familienstand,
 - > - Bevölkerung, 2.2.2, Abb. 50
 - Eheschließende, 3.4.2
 - Gestorbene, 3.6.1, 3.6.3
 - Sozialhilfeempfänger/innen, 16.4.2
- Feinstaub, 5.1.1
- Fernsehen, Hauptbewilligungen, 20.7
- Fernwärme, 7.1.2, 7.1.3
- Fertilitätsalter, 3.1.2
- Fertilitätsrate, 3.1.2
 - altersspezifische, 3.3.1
- Festwochen, 20.5
- > Feuerwehr, 5.9, 24.1.1
 - Finanzgebarung der Stadt Wien, 25.2, Abb. 45
- Flächen
 - > - Nutzungsarten, 1.3, Abb. 1
 - > - Stadtgebiet, 1.3, 26.2, Abb. 1
- > Flächenwidmung, 14.8
- Flüchtlingshilfe, 16.4.1
- Flugverkehr, 12.5, 27.9, Abb. 20
- Forschung
 - Ausgaben, 19.1, 19.2.3, 19.2.4
 - Beschäftigte, 19.1, 19.2.1, 19.2.2, Abb. 35
 - Stätten, 19.1, 19.2
- Forschung und experimentelle Entwicklung, 19.1, 19.2, Abb. 35
- Frauenhäuser, 16.7.1
- Frauennotruf der Stadt Wien, 16.7.3

Sachverzeichnis

- Frauentelefon der Stadt Wien, 16.6.7
- > Freizeitflächen, 1.3
- Freizeitwirtschaft, 13.7
- Fremdenverkehr: siehe Tourismus
- > Friedhöfe, 4.12
- Frosteintrittszeiten, 1.8.5
- Frosttage, 1.8.1, Abb. 3
- Fußgeherzonen,
- > - Flächen, 12.2.1, Abb. 19

G

- > Garagen, öffentliche, 12.10
- Gasversorgung, 7.4
- Gaswerke: siehe Wiengas, Gebäude
- > - Amts-, 14.5
- > - Bauperiode, 14.1.1
- > - Eigentumsverhältnisse, 14.1.2
- > - Entwicklung des Bestandes, 14.1.1
- > - Fertigstellungsjahr, 14.1.1
- > - städtische, 14.5
- > Geborene, 3.1, 3.2, 3.3
 - Alter der Mütter, 3.3.1
 - Anstaltsentbindungen, 3.3.6, 3.7.2
 - Art des Geburtsvorganges, 3.3.2
- > - Bezirke, 3.2
 - Entbindungsort, 3.3.6, 3.7.2
 - Geburtenfolge, 3.3.7
 - Geburtsjahr der Mutter, 3.3.7
 - Gewicht, 3.3.2, 3.7.2, 3.8.2, 3.8.3
- > - Lebend-, 3.3, 3.7, 26.1, 26.2, Abb. 51
- > - Legitimität, 3.3.1-3.3.5
 - Mehrlingsgeburten, 3.3.5
 - Migrationshintergrund, 3.3.3
 - Monat, 3.1.1
 - Religionsbekenntnis der Mutter, 3.3.1
 - Schwangerschaftsdauer, 3.3.2, 3.7.2
 - Staatsangehörigkeit, 3.3.3, 3.3.4
- > - Tot-, 3.1.1, 3.2, 3.3.1, Abb. 9
- Gebrauchtwagen, Zulassungen, 12.8
- Gebühren, 25.5
- > Geburtenbilanz, 3.1.1
- Geburtenfolge, 3.3.7
 - eheliche, 3.3.7
- Geburtenrate, 3.1.2
- Gehälter, 17.5
 - Industrie, 17.5.2
- Geistig Behinderte in Anstalten, 4.9
- Gemeindebedienstete: siehe Magistrat
- > Gemeinderatswahlen, 23.1, Abb. 40 u. Abb. 41
- > Gemeindestraßen, 12.2.1
- > Gemeinschaftsunterkünfte, 2.2.2
- Gemüse
 - Anbauflächen, 6.1
 - Ernteergebnisse, 6.1
- Geographische Lage Wiens, 1.1
- Geriatrizentren, 16.7.1, 16.7.2

- > - in Amts- und Wohnhäusern, 14.5
- Geschlechtskrankheiten, meldepflichtige, 4.4.3
- > Gestorbene, 3.1, 3.2, 26.1, 26.2, Abb. 51
 - Alter, 3.6.1-3.6.5
 - Ausländer/innen, 3.1.1
 - bei Verkehrsunfällen, 3.6.4
 - Familienstand, 3.6.1, 3.6.3
- > - Geschlecht, 3.6.1, 3.6.3-3.6.4
 - Monat, 3.1.1, 3.6.2, 3.6.5
- > - Säuglinge, 3.1, 3.2, 3.7, 3.8
 - Selbstmorde, 3.6.5
 - Todesursachen, 3.6.4, 3.8.4
 - Tuberkulose, 3.6.4
- Gesundheitszustand der Bevölkerung, 4.5
- Getreide, 6.1
- > Gewässer, 1.3, 1.5, 1.6, 1.2, 5.2, Abb. 48
- > - Bade-, 5.2.2
- > - Fläche, 1.3, Abb. 1
- > - Fließ-, 5.2.1
- Gewalt gegen Frauen und in der Familie, 16.6.7, 16.7.1-16.7.4
- Gewerbe
 - Fachgruppen der gewerblichen Wirtschaft, 8.6, Abb. 12
 - Lehrabschlussprüfungen, 15.9
- Großhandel nach Fachgruppen, 8.6
- Großhandelspreise, 17.2
- Großmärkte, 10.4.1
- > Grünflächen, 1.3, Abb. 1 u. Abb. 48
- > Grundeigentum der Stadt Wien, 1.9
- > Gütezustand der Gewässer, 5.2
- > Gut, öffentliches, 1.9
- Gymnasien, 18.1, 18.3

H

- Häuser für Senioren, 16.7.1, 16.7.2
- Häuser für Wohnungslose, 16.8
- Hafenumschlag, 12.4
- Handel
 - > - Arbeitsstätten, 10.2.1, 10.2.2.2, Abb. 17
 - Außenhandel, 10.1, Abb. 57 u. Abb. 58
 - > - Beschäftigte, 10.2.1, 10.2.2.1, Abb. 17
 - Investitionen, 10.2.2.3
 - Verkaufsflächen, 10.3
 - Hauptschulen, 18.3
- > Haushalte, 2.2.2
 - Ausstattung, 17.4.2, 19.4.1, Abb. 36
 - Verbrauchsausgaben, 17.4.1, Abb. 69
- > Haushaltsgröße, 2.2.2
- Hauskanäle, 5.6.1
- Hausmüll, 5.8.2
- Hebammen, 4.1
- Heime
 - Frauen-, 16.7.1
- > - Kindertages-, 18.2, Abb. 71
- Pensionisten-, 16.7.1, 16.7.2
- Pflege-, 16.7.1, 16.7.2

- Heirat: siehe Eheschließungen
Herzinfarkte, 3.6.4
Hitzetage, Abb. 4
Hochschulen: siehe Universitäten
Hochzeiten: siehe Eheschließungen
Hörer/innen: siehe Studierende
> Horte, 18.2
Hotels und Pensionen, 13.1, 13.4, 13.5, Abb. 22 u. Abb. 65
> Hunde, 6.6
- I**
- Immissionsgrenz- und -zielwerte, 5.1.2
> Immobilienmakler, 11.5
> Immobilienverwalter, 11.5
Impfungen, 4.3
Importe, 10.1
Index
- Austrian Traded Index (ATX), 11.1, Abb. 18
- Baukosten, 14.9
- Baupreise, 14.10
- Big Mac, 27.6, Abb. 70
- Großhandelspreise, 17.2
- Lebenshaltungskosten, 17.1.1
- Lohnniveau im europäischen Vergleich, 27.5
- Preisniveau im europäischen Vergleich, 27.5
- Produktion, 9.3
- Verbraucherpreise, 17.1
- Wiener Börse Index, 11.1
Indikatoren, demografische u. sozioökonomische, 27.1, 27.2
Industrie, siehe auch: Sachgütererzeugung
- Gehälter, 17.5.2
Informations- und Kommunikationstechnologie, 19.4, Abb. 36
Insolvenzen, 8.13, Abb. 13
Internet, 19.4.2, 19.4.3, Abb. 36
Investitionen, 8.8, 8.9, 8.10, Abb. 59 u. Abb. 60
- Betriebe, Leistungs- und Strukturhebung, 8.4.3
- Sachgütererzeugung, 9.2.2.1, 9.2.2.3
Investoren/innen, 8.10, Abb. 59 u. Abb. 60
Islam, 21.1-21.3
- J**
- Jahreseinkommen
- Berufe im internationalen Vergleich, 27.7
> - Erwerbstätige nach dem Wohnsitzbezirk, 17.5.3.1, Abb. 68
> - Pensionisten/innen nach dem Wohnsitzbezirk, 17.5.3.1, Abb. 68
Jugendherbergen, Ankünfte und Nächtigungen, 13.4, Abb. 65
Jugendspielplätze, 22.3
Jugendwohlfahrt, 16.6.5
- K**
- Kanalisation, 5.6
Kanalräumung, 5.6.2
Kinder, fremd untergebracht, 16.6.5
Kinder- und Jugendberatung, 16.6.2
Kinder- und Jugendanwaltschaft, 16.6.2
> Kinderärzte/innen, 4.2
> Kinderfreibäder, 22.4, Abb. 39
> Kindergärten, 18.2, Abb. 71
> Kinderkrippen, 18.2
Kinderspielplätze, 22.3
> Kindertagesheime, 18.2, 26.2
> - eingeschriebene Kinder, 18.2.3-18.2.5, 26.2, Abb. 71
Kinos, 20.6
Kirchen, 21.1 - 21.3, Abb. 37 u. Abb. 38
Kirchenaustritte, 21.3, Abb. 38
Kläranlagen, 5.6.2
> Kleingärten, 1.3, 14.8, Abb. 1
Kliniken, 4.6
Kohlenmonoxid (CO)-Messungen, 5.1.1
Kohlenzufuhr, 7.2
Kongresse, 13.6, Abb. 24 u. Abb. 25
Konjunkturstatistik Produzierender Bereich, 9.1
- Bauwesen, 9.1.2
- Bergbau, Sachgütererzeugung, Energieerzeugung, 9.1.1
Konkurse, 8.13, Abb. 13
Konsumerhebung, 17.4
Konzerte, 20.4
Kraftfahrzeuge
> - Bestand, 12.7, 26.1, 26.2, Abb. 56, 62 u. 63
> - Bezirke, 12.7.3, Abb. 62 u. Abb. 63
> - Dichte (Pkw pro 1.000 Einwohner/innen), 26.2, Abb. 46 u. 63
- Zulassungen, 12.8
Krankenanstalten, 4.6.1
- Geburten, 3.3.6
Krankenbeförderung, 4.7
Krankenpflegepersonal, 4.1, 4.6.1
Krankheiten
- Berufs-, 4.8
- Geschlechts-, 4.4.3
- Impfungen, 4.3
- meldepflichtige übertragbare, 4.4.1
- Säuglinge, Todesursachen, 3.8.4
- sexuell übertragbare, 4.4.3
- Spitalsbehandlung, 4.6.2
- Todesursachen, 3.6.4
- Vorsorgeuntersuchungen, 4.5.2
Kreditinstitute, 11.2
> Kriminalstatistik, 24.3
Kunsthochschulen: siehe Universitäten der Künste
- L**
- Lage Wiens, 1.1, Abb. 48
Landeslehrer/innen, 24.1.5
Landwirtschaftskammerwahl, 23.8
Lebenserwartung, 3.1.2
Lebenshaltungskostenindex, 17.1.1
Lebensmittelbetriebe, 9.4

Sachverzeichnis

- Lebensmittelpreise, 17.3
 - Lebensmittelproduktion, 9.4
 - Lebensqualitätsindex europäischer Städte, 27.3
 - > Lebensunterhalt, 2.2.4
 - Lehrabschlussprüfungen, 15.9
 - Lehrer/innen
 - an Allgemein bildenden Pflichtschulen, 18.3
 - Lehrerbildungsanstalten, 18.1, 18.4, Abb. 71
 - Lehrgänge, Polytechnische: siehe Schulen
 - Polytechnische
 - Lehrlinge, 15.8, Abb. 32
 - Lehrlingsvermittlung, Abb. 30 u. Abb. 31
 - Lehrstellen, offene, Abb. 30 u. Abb. 31
 - Lehrstellen Suchende, Abb. 30 u. Abb. 31
 - Leichen- und Bestattungswesen, 4.10, 4.11, 4.12
 - Leistungs- und Strukturhebung, 8.4, 9.2.2
 - > Liegenschaftswesen, 1.9
 - Löhne, 27.5
 - Lohnniveauindex, 27.5
 - Lohnsteuer
 - Luftdruck, 1.8.2
 - Luftfeuchtigkeit, 1.8.1
 - Luftqualität, 5.1
 - Luftschadstoff-Emissionen, 5.1
 - Lufttemperatur, 1.8.1, 1.8.6, Abb. 2 u. Abb. 49
 - Luftverkehr, 12.8
- M**
- Magistrat, 24.1.1
 - Personalaufwand, 25.6
 - Märkte, 10.4
 - Medizinisch-technische Dienste, 4.1
 - Meteorologie, 1.8
 - Mietbeihilfe, 16.5
 - Mieten, 14.3, 17.4.1
 - Mietzinsbeihilfe, 16.5
 - Ministerien, Personal, 24.2
 - Morde, 3.6.4
 - Müllabfuhr, 5.7
 - Müllaufkommen, 5.8
 - Museen, 20.2
- N**
- > Nationalratswahl, 23.3, Abb. 43
 - Naturschutz, 5.3
 - Naturschutzgebiete, 5.3
 - Nebel, 1.8.2
 - Neue Donau, 1.6.1
 - Neugründungen von Unternehmen, 8.7
 - Neuwagen, Zulassungen, 12.8
 - Niederschläge, 1.8.3, 1.8.6, Abb. 1 u. Abb. 49
 - Notare, 11.3, 11.6
 - > Nutzungsarten, 1.3, Abb. 1
- O**
- Obst, 6.3
 - Ernte, 6.3
 - Sorten, 6.3
 - Österreichische Bundestheater, 20.3
 - Ozon (O₃)-Messungen, 5.1.1
- P**
- > Parkhäuser, 12.10
 - Parkometerabgabe, 25.4
 - > Parks, 1.3, Abb. 1
 - Patente, 19.3
 - Patienten/innen, 4.6, 4.9
 - > Pendler/innen, 2.2.6
 - Pensionen und Renten, 16.1
 - > Pensionisten/innen, Einkommen, 17.5.3.1
 - Personal
 - Bundesverwaltung, 24.2
 - Stadt Wien, 24.1
 - Unternehmungen der Stadt Wien, 24.1.2
 - Personalaufwand
 - Betriebe, Leistungs- und Strukturhebung, 8.4.3
 - Handel, 10.2.2.3
 - Sachgütererzeugung, 9.2.2.2
 - Stadt Wien, 25.6
 - Pflegefamilien, 16.6.5
 - Pflegegeld, 16.3
 - Pflegeheime: siehe Geriatriezentren
 - Pflegepersonal, 4.6.1
 - Pflichtschulen
 - Allgemein bildende , 18.1, 18.3, Abb. 71
 - Berufsbildende, 18.1, 18.4, Abb. 71
 - > Pkw-Abstellplätze in Parkhäusern und Garagen, 12.10
 - Präsenzdiener, 15.5
 - Preise
 - Durchschnitts-, ausgewählter Waren und Dienstleistungen, 17.3
 - im europäischen Vergleich, 27.6
 - Printmedien, 20.8
 - Privathaushalte nach Haushaltstypen, 2.2.2
 - Problemstoffe, 5.7
 - Produktionsindex, 9.3
 - Prüfungen
 - Gewerbliche, 15.9
 - Lehrabschluss-, 15.9
 - Psychisch Erkrankte, 4.9
 - Psychologischer Dienst, 16.6.2
- Q**
- Qualität,
 - Gewässer, 5.2
 - Luft, 5.1
 - Trinkwasser, 5.5
 - Leitungswasser, 5.5
- R**
- > Radwege, 12.2.1, 26.2, Abb. 64
 - Rangordnung der Touristen nach Herkunftsland, 13.5
 - > Realnutzung, 1.3, Abb. 1

- Rechnungsabschluss der Stadt Wien, 25.1, 25.2,
25.4-25.8, 26.2, Abb. 45
- Rechtsanwälte, 11.3, 11.6
- Rechtspflege, Berufstätige, 11.3, 11.6
- Religionsbekenntnis
- > - der Bevölkerung, 21.1, Abb. 37
 - von Eheschließenden, 3.4.5
 - von Müttern bei Geburten, 3.3.1
- > Religionsgemeinschaften, 21.1 - 21.3, Abb. 37 u. Abb. 38
- Austritte aus Religionsgemeinschaften, 21.3, Abb. 38
- Reproduktionsraten, 3.1.2
- Restaurierungen, 20.1
- Rettungsdienst, Öffentlicher, 4.7
- Rundfunk, 20.7
- ## S
- > Sachgütererzeugung, 9.2, Abb. 15 u. Abb. 16
 - > - Arbeitsstätten, 9.2.1.1, 9.2.1.2, Abb. 15
 - Arbeitsstunden, 9.1.3.1, 9.1.3.3, Abb. 14
 - > - Beschäftigte, 9.2.1.1, 9.2.1.2, Abb. 16
 - > - Bezirke, 9.2.1.2, Abb. 15 u. Abb. 16
 - Investitionen, 9.2.2.1, 9.2.2.3
 - Umsätze, 9.2.2.3
 - Wirtschaftstätigkeiten, 9.2.1.1
 - Sammlungen, kulturelle, 20.2
 - > Sanierungen von Wohnungen, 14.7
 - Sanitätspersonen, 4.1
 - Säuglingssterblichkeit, 3.1, 3.2, 3.7, 3.8, Abb. 9
 - Schadstoffmessungen, 5.1
 - Scheidungen: siehe Ehescheidungen
 - Schnee, 1.8.3, 1.8.5, 1.8.6, Abb. 7
 - Schüler/innen
 - an Berufsschulen, 18.1, 18.4, Abb. 71
 - an Hauptschulen, 18.3
 - an Sonderschulen, 18.3
 - an Volksschulen, 18.3
 - nach Geschlecht, 18.1, 18.3, 18.4
 - Schuldendienst, 25.8
 - > Schulbildung, höchste abgeschlossene, 18.7
 - Schulen
 - Akademien, 18.1, 18.4, Abb. 71
 - > - Allgemein bildende höhere, 18.1, 18.3, 18.7, 26.2
 - > - Allgemein bildende Pflichtschulen, 18.1, 18.3, 18.7, 26.2
 - Berufsbildende Pflichtschulen, 18.1, 18.4, Abb. 71
 - > - Berufsbildende Schulen, Akademien, 18.1, 18.4, 18.7, Abb. 71
 - Fachhochschulen, 18.6, Abb. 71
 - Lehrer/innen, 18.3, 18.4
 - Pflichtschulen, 18.1, 18.3, Abb. 71
 - Polytechnische, 18.3
 - sonstige allgemein bildende (mit Statut), 18.1
 - sonstige berufsbildende (mit Statut), 18.1, 18.4, Abb. 71
 - Schutzgebiete, 5.3, 14.8
 - Schutzimpfungen, 4.3
 - Schwangerschaftsdauer, 3.3.2, 3.7.2
 - Schwefeldioxid (SO₂)-Messungen, 5.1.1
 - > Schwimmbäder, 22.4, Abb. 39
 - Sehenswürdigkeiten, 20.2
 - > Selbständige, 2.2.5
 - Selbstmorde, 3.6.4, 3.6.5
 - Selbstmordversuche, 3.6.5
 - Seniorenbetreuung, 16.7
 - Senkgruben, 5.6.2
 - > Sommerbäder, 22.4, Abb. 39
 - Sonderschulen, 18.3
 - Sonnenscheindauer, 1.8.2, Abb. 5 u. Abb. 49
 - Sozialhilfe, 16.4
 - Sozialhilfebezieher/innen, 16.4.2
 - Altersgruppen, 16.4.2
 - Staatsangehörigkeit, 16.4.2
 - Haushaltstypen, 16.4.2
 - Sozialpädagogische Einrichtungen, 16.6.5, 16.6.6
 - Sozialversicherung, 16.1
 - Pensionen, 16.1
 - Renten, 16.1
 - Sperrmüll, 5.8.2
 - Spielplätze 22.3
 - Spitäler, 4.6.1
 - Spitalsentlassung, 4.6.2
 - Sport
 - Anlagen, 22.1
 - > - Einrichtungen, 1.3
 - Veranstaltungen, Besucher/innen, 22.2
 - Staatsangehörigkeit,
 - Ausländer/innen, 2.3.5
 - Ehescheidungen, 3.5.3
 - Eheschließungen, 3.4.4
 - Erwerb, 3.10
 - Kinder in Kindertagesheimen, 18.2.2
 - Lebendgeborene, 3.3.4
 - Sozialhilfebezieher/innen, 16.4.2
 - Studierende, 18.5.2, 18.5.4
 - > - Touristen, 13.2, 13.4, 13.5
 - Unselbständig Beschäftigte, 15.3, 26.1
 - Verstorbene, 3.1.1
 - Wanderungsbewegung, 3.9.1, 3.9.3, 3.9.4
 - > - Wohnbevölkerung, 2.3.1, 2.3.5
 - Stadt Wien, Personalaufwand, 25.6
 - Stadtentwässerung, 5.6
 - Stadtgebiet,
 - > - nach Nutzungsarten, 1.3, Abb. 1
 - räumliche Entwicklung, 1.2
 - Stadtwerke, Wiener, Personal, 24.1.3
 - Städtetourismus, 26.8
 - Staubniederschlag-Messungen 5.1.1
 - > Stellen, Offene, 15.6, 15.7.1, 26.1, Abb. 66
 - Sterberate, 3.1.2
 - Steuern, 25.4
 - Stickstoffdioxid (NO₂)-Messungen, 5.1.1
 - > Straftaten, 16.7.4, 24.3
 - > Straßen, 12.2, 26.2
 - > - Flächen, 12.2
 - Reinigung, 5.7
 - Straßenbahn, 12.3.2, 26.2, Abb. 61

Sachverzeichnis

- Strom, 7.3, Abb. 11
- > Strukturhebungen, 10.2, Abb. 17
- Studienrichtungsgruppen, Inskribierte Studien, 18.5.5, 18.5.6
- Studierende, 18.1, 18.5.2-18.5.7, 18.6, 26.2, Abb. 71
 - ausländische, 18.5.2, 18.5.4, 18.5.5
 - Erstsemestrige, 18.5.6
 - an Fachhochschulen, 18.6, Abb. 71
 - nach Geschlecht, 18.1, 18.5.2-18.5.7, 18.6
 - inländische, 18.5.2, 18.5.3, 18.5.5, 18.5.6
 - regionale Herkunft, 18.5.3, 18.5.4
 - Studienrichtungsgruppen, 18.5.5, 18.5.6
 - Staatsangehörigkeit, 18.5.2, 18.5.4
- Subventionen für Restaurierungen, 20.1

T

- Tagungen, 13.6, Abb. 24 u. Abb. 25
- > Tankstellen, 12.7.3
- Tarifabnehmer, 7.4
- Temperatur
 - Gewässer, 1.6.2, 5.2.2
 - Luft, 1.8.1, 1.8.6, Abb. 2 u. Abb. 49
- Theater, 20.3
- Tierärzte, 6.5, 11.3
- Tierhaltung, 6.4
- Todesursachen, 3.6.4, 3.8.4
- Tourismus
 - > - Hotels und Pensionen, Ankünfte und Übernachtungen, 13.2-13.5, 26.1, 26.2, Abb. 65
 - europäischer Städte, 27.8
 - von Österreichern, 13.3.1, 13.3.2
- Touristen, 13.2-13.7, Abb. 65
- Trinkwasserqualität, 5.5
- Tuberkulose, 4.4.2
 - angezeigte Fälle, 4.4.2
 - Gestorbene, 3.6.4
- Turn- und Sporthallen, 22.1

U

- U-Bahn, 12.3.1, Abb. 61
- Übernachtungen, 13.2-13.7, Abb. 21, 23 u. 65
 - von Österreicher/innen in Wiener Hotels u. Pensionen, 13.3.1, 13.3.2
- Umsätze
 - Betriebe, Leistungs- und Strukturhebung, 8.4.3
 - Sachgütererzeugung, 9.2.2.3
- Unfälle
 - Arbeits-, 4.8, 15.10
 - tödliche, 3.6.4
 - > - Verkehrs-, 12.11
 - Weg-, 4.8
- Universitäten, 18.1, 18.5, Abb. 71
 - > - höchste abgeschlossene Ausbildung d. Bevölkerung, 18.7
 - Lehrpersonen, 18.5.1
- Universitäten der Künste, 18.1, 18.5, Abb. 71
- Unternehmen

- Ausländer/innen, 8.5.3
- > - Beschäftigte, 8.5.3, 8.5.4
- > - Bezirke, 8.5.4
 - Investoren/innen, 8.10
 - Wirtschaftstätigkeiten, 8.5.3
- Unternehmensgründungen, 8.7
- Unternehmungen der Stadt Wien, 24.1.2
- Untersuchungen
 - chemische, von Gewässern, 5.2
 - Gesundheits-, Vorsorge-, 4.5
- Urnen, Bestattung, 4.1.1
- Urlaubstage in europäischen Vergleich, 27.5

V

- > Verbesserungen von Wohnungen, 14.7
- Verbraucherpreise, Index, 17.1
- Verbrauchsausgaben pro Haushalt, 17.4.1, Abb. 69
- Verdienste, 17.5
- > Vergewaltigungen, 24.3
- Verkehr, 12.1, 26.1
- Verkehrsbetriebe: siehe Wiener Linien
- > Verkehrsflächen, öffentliche, 1.3, 12.2.1, Abb. 1
- Verkehrsmittel, öffentliche
 - Betrieb, 12.3
- > Verkehrsunfälle, 12.11
 - Tote, 3.6.4
 - Verletzte, 12.11.1, 12.11.2
- Verkehrsverbund Ost-Region, 12.6
- Versicherte, Beschäftigungsverhältnisse, 15.1
- Versicherung
 - Pensions-, 16.1
 - Unfall-, 16.1
- Veterinäre, 6.5
- Viehzahlungen, 6.4
- Volksbildung, 20.9
- Volkshochschulen, 20.9
- Volksschulen, 18.3
- > Volkszählungen, 2.2
 - > - Bevölkerungsentwicklung, 2.2.1
 - > - Bevölkerungsstand, 2.1, 2.2
 - Wohnbevölkerung, 2.2
- Volkszählungsergebnisse, 2.2
- Vornamen, häufigste von Neugeborenen, 3.3.8
- Vorsorgeuntersuchungen, 4.5
- Vorstellungen, Theater, 20.3

W

- Wachebeamte, 24.2
- Wahlen
 - Arbeiterkammer-, 23.6
- > - Bezirksvertretungs-, 23.2, Abb. 42
- > - Bundespräsidenten-, 23.4
- > - Europa-, 23.5, Abb. 44
- > - Gemeinderats-, 23.1, Abb. 40 u. Abb. 41
 - Landwirtschaftskammer-, 23.8
- > - Nationalrats-, 23.3, Abb. 43
 - Wirtschaftskammer-, 23.7

- Waisenpensionen, 16.2
 - > Wald, 1.3, Abb. 1 u. Abb. 48
 - Wanderung, 3.1.1, 3.9
 - Ausländer/innen, 3.9.1, 3.9.3
 - Monate, 3.1.1
 - Staatsangehörigkeit, 3.9.1, 3.9.3, 3.9.4
 - > Wanderungsbilanz, 3.9.1
 - > Wanderungsströme, 3.9.2, 3.9.5
 - Warenpreise, 17.3
 - Wasserabgabe, 5.4, 26.2
 - Wassergewinnung, 5.4
 - > Wasserqualität, 5.2, 5.5
 - Wasserstand v. Donau, Donaukanal u. Wienfluss, 1.6
 - Wassertemperatur, 1.6.2, 5.2.2
 - Wasserversorgung, 5.4
 - Wegunfälle, 4.8
 - Weinflächen nach Rebsorten, 6.2
 - Wert der technischen Gesamtproduktion in der Sachgütererzeugung, 9.1.3.1
 - Wert der technischen Produktion im Hoch- u. Tiefbau, 9.1.6.6
 - Wertschöpfung
 - Brutto-, 8.1, 8.3, 26.1
 - direkte u. indirekte, 13.7
 - Wetter, 1.1
 - Wiener
 - Börse, 11.1
 - Festwochen, 20.5
 - Linien, 12.3
 - Stadtwerke, Bestattung Wien, 4.10
 - Stadtwerke, Personal, 24.1.3
 - Wienfluss, 1.6.1, 1.6.3
 - Wiengas, 7.4
 - Betrieb, 7.4
 - Personal, 24.1.3
 - Wienstrom, Betrieb, 7.3, Abb. 11
 - Personal, 24.1.3
 - Wiens Vergleich mit österreichischen Städten
 - Stellung in Österreich, 26.1
 - Vergleich mit europäischen Städten, 27.1-27.9
 - Vergleich mit österreichischen Städten, 26.2
 - > Wiesen, 1.3, Abb. 1
 - Windgeschwindigkeit, 1.8.4, 1.8.6
 - Windverteilung, 1.8.4
 - Wirtschaft
 - europäischer Städte, 27.3-27.7
 - gewerbliche, Fachgruppen, 8.6, Abb. 12
 - Wirtschaftsförderungsfonds, 8.8
 - Wirtschaftskammerwahl, 23.7
 - Wirtschaftswachstum, 8.3
 - Witterung, 1.8, Abb. 49
 - Witwen-/ Witwerpensionen, 16.2
 - > Wohnbaugebiete, 1.3, Abb. 1
 - Wohnbeihilfe, 16.5
 - Wohnbevölkerung: siehe Bevölkerung
 - Wohneinrichtungen
 - soziale, 16.8
 - > Wohnhausanlagen, Städtische , 14.5
 - Wohnungsbelagsstatistik nach Bezirken, 2.3.7
 - Wohnungssanierung, 14.7
 - Wohnungen
 - > - Ausstattungskategorie, 14.2.3
 - > - Art des Wohnsitzes, 14.2.2
 - > - Bestand, 14.2.1
 - > - Größe, 14.2.5, 14.3.2, Abb. 26
 - > - Hauptwohnsitz, 14.2.2-14.2.5, 14.3, Abb. 26
 - > - Häuser- und Wohnungszählung, 14.2
 - > - in städtischen Häusern, 14.5
 - > - Nutzfläche, 14.2.1, 14.2.2, 14.3.2, Abb. 26
 - > - Nutzflächenentwicklung, 14.2.1
 - Rechtsverhältnis der Wohnungsnutzung, 14.3, Abb. 27
 - > - Zahl der Wohnräume, 14.2.4
 - > - Zusammenlegungen, 14.7
 - Wohnungsaufwand nach Konsumerhebung, 17.4.1
 - > Wohnungsbewegung, 14.6, 26.1
 - > Wohnungsverbesserungen, 14.7
 - > Wohnungszählung, Häuser- und, 14.2
- ## Z
- > Zahnärzte/innen, 4.2, 11.3, Abb. 9 u. Abb. 58
 - Zeitungen und Zeitschriften, 20.8
 - Ziviltechniker, Staatlich geprüfte, 11.3, 11.5
 - Zulassungen, Kraftfahrzeug-, 12.8
 - Zuwanderung, 3.1.1, 3.9.1-3.9.5
 - Zweitwohnsitz: siehe Bevölkerung, Nebenwohnsitz

Statistik der Stadt Wien: Publikationen

Publikationen

Statistisches Jahrbuch der Stadt Wien

Ca. 350 Seiten / Preis € 32,70 / ISSN 0259-6083

Die umfangreichste statistische Publikation des Referats, die neben Tabellen auch viele Grafiken umfasst, informiert jährlich über eine Vielzahl von Aspekten der Stadt Wien - so etwa über Bevölkerung, Gesundheit, Umwelt, Wirtschaft, Verkehr und Tourismus, Wohnen, Arbeitsmarkt, soziale Fragen, Preise, Ausbildung, Kunst und Kultur, Sport und Freizeit, Wahlen, Verwaltung, Rechtspflege und Steuern.

Auch als CD-ROM lieferbar.

Die Leistungen der Stadt Wien

Online im Webservice der Stadt Wien www.wien.at/
ISSN 1028-0685

Der Leistungsbericht informiert jährlich über das kommunale Leben Wiens und bietet einen kurzen Überblick über die Projekt- und Arbeitsschwerpunkte der einzelnen Abteilungen der Wiener Stadtverwaltung.

Statistische Mitteilungen der Stadt Wien

Ca. 40 Seiten / Preis € 8,00, Doppelheft € 16,00 / ISSN 1028-0677

Diese Zeitschrift ist ein Forum für Diskussionen über wienrelevante Bereiche in Form von ausführlichen Fachartikeln.

Hinweis auf einige Hefte:

Der Wirtschaftsstandort Wien in Zahlen 2006

H. 1/2006

Deutsch/Englisch

Mit einem Vorwort von Dr. Sepp Rieder, Vizebürgermeister und amtsführender Stadtrat für Finanzen, Wirtschaftspolitik und Wiener Stadtwerke.

Die Zeitschrift beleuchtet den Wirtschaftsstandort Wien und bietet durch ihre anschaulichen Grafiken einen guten Überblick über die Position der Wiener Wirtschaft im nationalen und internationalen Vergleich. Sie enthält kompakte Informationen aus vielen Bereichen, wie zum Beispiel Wirtschaftswachstum, Auslandsinvestitionen, Entwicklung des Wiener Arbeitsmarktes, Kaufkraft, Lebenshaltungskosten, Büromieten, Internetnutzung, Bildungsstand, Forschung und Tourismus.

Gendersensible Statistik – Vom Sex-Counting zur Genderanalyse

H. 1,2/2005

Der Beitrag zur gendersensiblen Statistik wirft die Frage auf, welche Rolle die Statistik beim Thema Gender Mainstreaming spielt und welches Potential zur Genderanalyse in der vorhandenen Datenlandschaft liegt.

Wien in Zahlen

20 Seiten, Tabellen / kostenlos / ISSN 1028-074X

Kurze Zahlenübersicht über Wien in deutscher und englischer Sprache.

Erhältlich sind diese Veröffentlichungen zwischen 9 und 15 Uhr im Referat Statistik und Analyse der MA 5, Volksgartenstraße 3, 1010 Wien, Tel.: +43-1- 4000 - 88629.
statistik@m05.magwien.gv.at

Umfangreiches statistisches Material ist auch auf der Homepage der Statistik der Stadt Wien zu finden:
www.statistik.wien.at

Statistics of the City of Vienna: Publications

Publications

Statistisches Jahrbuch der Stadt Wien (City of Vienna Statistical Yearbook)

Approx. 350 pages / € 32.70 / ISSN 0259-6083

The most comprehensive publication by the Statistics and Analysis Division. Provides statistical data on Vienna in a variety of fields. Includes tables and many diagrams.

Also available on CD-ROM.

Leistungen der Stadt Wien (Activities of the City of Vienna)

Online at www.wien.at, the City of Vienna's web service
ISSN 1028-0685

This annual publication provides comprehensive information on municipal life in Vienna, as well as on the central tasks and projects for City Administration's individual departments.

Statistische Mitteilungen der Stadt Wien (City of Vienna Statistics Newsletter)

Approx. 40 pages / price € 8,00, double issue € 16,00 / ISSN 1028-0677

This magazine features detailed articles on topics of interest for the City of Vienna.

Reference to some publications:

Der Wirtschaftsstandort Wien in Zahlen. Business Location Vienna in Figures. 2006

Issue 1/2006

30 pages, 32 colour diagrams, € 8,00, ISSN 1028-0677 German/English

With a preface by Dr. Sepp Rieder, Vice Mayor of Vienna and Executive City Councillor of Finance, Economic Affairs and Vienna Public Utilities.

This edition of the newsletter is dedicated to the business location Vienna. With its informative diagrams it provides a good overview on the position of Vienna's economy nationally and internationally. It contains compact data from various areas, such as economic growth, foreign investments, development of the Vienna labour market, purchasing power, cost of living, office rents, internet use, level of education, research, and tourism.

Gendersensible Statistik – Vom Sex-Counting zur Genderanalyse (Gender-Sensitive Statistics – From Sex Counting to Gender Analysis)

Issue 1,2/2005

The contribution to gender-sensitive statistics poses the question which role statistics play in the field of gender mainstreaming and which potential the existing data has to facilitate gender analysis (available in German only).

Wien in Zahlen (Vienna in Figures)

20 pages, tables / free of charge / ISSN 1028-0723

Concise statistical overview of Vienna.

Available in German and English.

Please note that publications are published in German only unless otherwise stated.

All publications are available from the Statistics and Analysis Division of Municipal Department 5 (Referat Statistik und Analyse der MA 5) Volksgartenstraße 3, 1010 Vienna. Office hours: 9 a.m. to 3 p.m., Phone.: +43-1-4000-88629.
statistik@m05.magwien.gv.at

Comprehensive statistical data is available on the website of the Statistics of the City of Vienna:
www.statistik.wien.at

Udo Marchetti
Asset Liability Management

Norbert Schlechl
Informationstechnologie

Barbara Baumgartner
Human Resources

Michael Punzet
Treasury

Pia Mussil
Finanzierungen

HINTER JEDER BESTEN
LÖSUNG STEHT
OPTIMALES TEAMWORK!

1.)

DIE NUMMER 1 IN PUBLIC FINANCE.
IHR PARTNER BEI DER REALISIERUNG VON INFRASTRUKTURPROJEKTEN.

www.kommunalkredit.at



Kommunal
K R E D I T

STATISTIK ONLINE DER ARBEITERKAMMER

ZAHLEN.
DATEN.
FAKTEN.



DAS WIRTSCHAFTS- UND SOZIALSTATISTISCHE TASCHENBUCH IM INTERNET

- Internationale Übersicht
- Entwicklung der Österreichischen Wirtschaft
- Gesetzliche Bestimmungen

Zum Blättern, Downloaden, Weiterrechnen

<http://statistik.arbeiterkammer.at>



ÖSTERREICH

**DAS NEUE MOZARTHAUS VIENNA
WIDMET IHNEN DIE WIEN HOLDING**

1. Stock
Dom Gasse

5

V
Mozarthaus Vienna

V
Mozarthaus Vienna

Bei der Renovierung des Mozarthauses Vienna führte die Wien Holding den Taktstock. Der Applaus der Wienerinnen und Wiener ist ihr damit sicher. Schließlich ist es die einzige in Wien erhaltene Wohnung des großen Meisters. Hier erfahren Sie alles über das Leben und Werk Mozarts. Mozarthaus Vienna, Domgasse 5, 1010 Wien. Öffnungszeiten: täglich 10 bis 20 Uhr. Kartenverkauf: +43-1-512 17 91.

selbstverständlich

wienholding

das Kulturunternehmen der Stadt Wien

www.mozarthausvienna.at www.wienholding.at

Plakat. Aufsehen erregend.

Gewista Plakatflächen an den besten Plätzen Österreichs.
Informationen unter www.gewista.at
oder (+43-1) 79 5 97 - 0

Wir platzieren
Sie plakativ.
Jetzt buchen!

gewista

Cabrio ... Coupé ... Cabrio ... Coupé
... Cabrio ... oder doch Coupé?

Opel
Opel. Frisches Denken für bessere Autos.

Premiere des Astra TwinTop
auf der Vienna Autoshow.
12. - 15. Jänner 2006, Messezentrum Wien/NEO

www.opel.at

gewista

urban media



Für Ihr Unternehmen unternehmen wir alles!

Unser Standpunkt: Mit einem verlässlichen Partner geht alles leichter. Auch im Wirtschaftsleben. Profitieren Sie vom besten Unternehmensservice der Stadt. Wir bieten Ihnen alles, was Ihr Business braucht. Kompetente Beratung, maßgeschneiderte Förderungen, umfassende Hilfe bei Betriebsansiedlungen sowie attraktive Liegenschaften. Nehmen Sie Kontakt mit uns auf, wir stehen Ihnen gerne mit Rat und Tat zur Seite.

WWFF – Wenn es um Ihr Unternehmen geht



Wiener Wirtschaftsförderungsfonds
Ebendorferstraße 2 | A-1010 Wien
T +43 1 960 90 | info@wwff.gv.at

Gemeinsam statt einsam

Das ist seit langem der Leitspruch des Österreichischen Siedlerverbandes, der Interessenvertretung von 80.000 Garten- und Eigenheimbesitzern in Österreich.

Unsere Leistungen:

- Zusammenarbeit mit Gesetzgeber u. Behörden
- Gartenberatung
- Bauberatung
- Rechtsberatung
- Geräteverleih
- Mitgliederzeitung
- Versicherungspaket
- Einkaufsbegünstigungen



Wollen auch Sie die vielen Leistungen des Österreichischen Siedlerverbandes in Anspruch nehmen? Dann rufen Sie gleich an!

Tel.: 0664/4109516

Weitere Infos: www.siedlerverband.at
www.siedlerverein.at



**ÖSTERREICHISCHER
SIEDLERVERBAND**

INTERESSENVERTRETUNG DER SIEDLER,- EIGENHEIM- UND
SEEPARZELLENBESITZER ÖSTERREICHS
1050 WIEN, SIEBENBRUNNENFELDASSE 1 D



Die Wiener
Volkshochschulen

www.vhs.at | Wir wissen weiter.

© iStock

[NIMM DEINE ZUKUNFT IN DIE HAND!]

Für Ihre berufliche und geistige Fitness!

Ob Sie sich beruflich fortbilden oder persönlich entfalten möchten, die 18 Wiener Volkshochschulen sind dabei Ihr idealer Partner. Die Palette an Kursen, Vorträgen und Lehrgängen der Wiener Volkshochschulen orientiert sich an den Wünschen und Bedürfnissen der Menschen, für die wir arbeiten.

Allgemeinbildung, Business Skills, 2. Bildungsweg, EDV, Musik, Körper & Geist, Kunst & Kultur, Lifestyle, Sport, Sprachen, University Meets Public ...



➔ www.vhs.at

☎ 01/893 00 83

euro plast

Kunststoffbehälterindustrie GmbH A-9772 Dellach im Drautal - Kärnten
Telefon: +43-(0)4714-8228-0 Fax: +43-(0)4714-8228-20 <http://www.europlast.at>



Langjähriger Lieferant
der MA 48 in Wien ...

LGAI/InterCert
Zertifiziertes
QM-System ISO 9001

Mehr als nur Plastik.



Weil das Ganze mehr ist als die Summe seiner Einzelteile. Die optimale Funktionalität des Ganzen schafft Qualität im Detail – und wird dadurch zu einem noch besseren Ganzen. Wir wissen, dass wir nicht nur Gebäude bauen, sondern auch Lebensqualität. Weil es eben ganz und gar nicht egal ist, wie die Wohnstätten und Arbeitsplätze tausender Menschen gebaut sind. **PORR. Wir bauen für's Leben.**

Know-how zählt. Wir haben es.

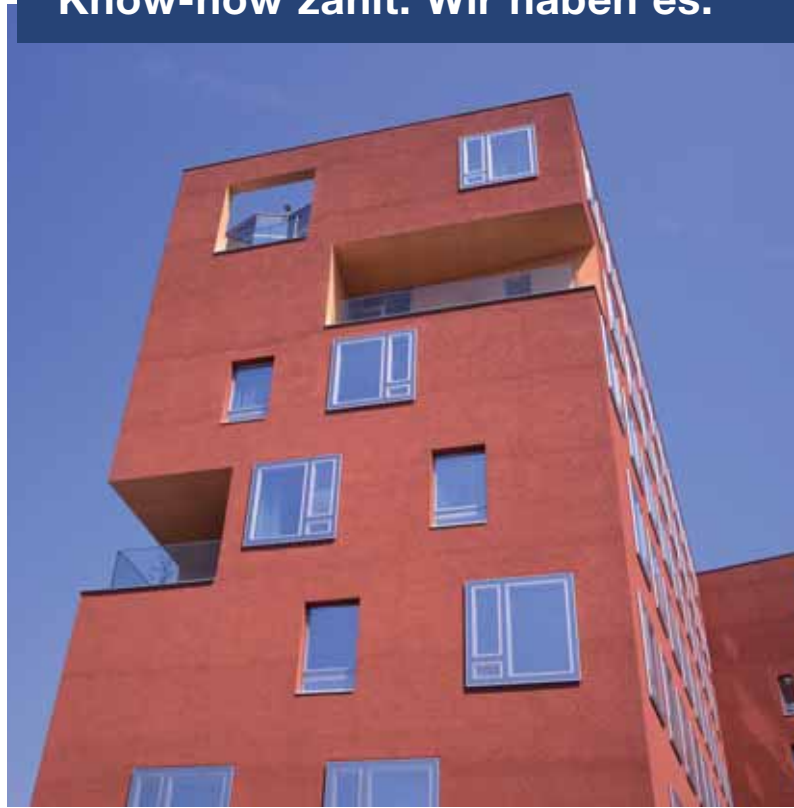

Allgemeine Baugesellschaft – A. Porr AG
Absberggasse 47, A-1103 Wien
Tel. 050 626-0 | Fax 050 626-1111
zentrale@porr.at | www.porr.at

Einem Wunsch vieler unserer Kunden konnten wir bis jetzt nicht gerecht werden.

...und stellten sie trotzdem zufrieden.

Selbst wenn der Liefertermin „GESTERN!“ durch Zeitreisen möglich wäre. Gut, zugegeben – können wir noch nicht. Aber wir sind stolz darauf, etwa 30% unserer Aufträge binnen 72 Stunden abzuwickeln – von der Annahme über Prepress, Druck, Endfertigung bis zur Lieferung. Durch neueste Innovationen, modernste Technik und ein gut eingespieltes Team mit jahrelanger Erfahrung in Planung und Fertigung können wir das Kostbarste begrenzen, das auch im grafischen Gewerbe immer Mangelware ist: Zeit!

Überzeugen Sie sich selbst. Nehmen Sie unverbindlich Kontakt mit uns auf oder besuchen Sie unsere Webseite.

AV+Astoria Druckzentrum GmbH
A-1030 Wien | Faradaygasse 6
Tel. +43/1/797 85-0, Fax 797 85-218
ISDN +43/1/798 04 82
office@av-astoria.at, www.av-astoria.at

The logo features the text 'AV+' in a bold, red, sans-serif font, followed by a stylized graphic of a curved line with a rainbow gradient. To the right of this graphic is the word 'Astoria' in a larger, bold, red, sans-serif font, and below it, the words 'Druckzentrum' in a smaller, bold, black, sans-serif font.

AV+ Astoria
Druckzentrum



Dr. Karl C. Ennsfellner

Dr. Ilse A. Ennsfellner

Wir konzipieren gemeinsam mit unseren Kunden individuelle Problemlösungen und unterstützen bei der Umsetzung der Lösungen.

Unser Denken und Handeln ist dabei von drei Grundsätzen geleitet:

**Wertschöpfung,
Kompetenz und
Integrität**

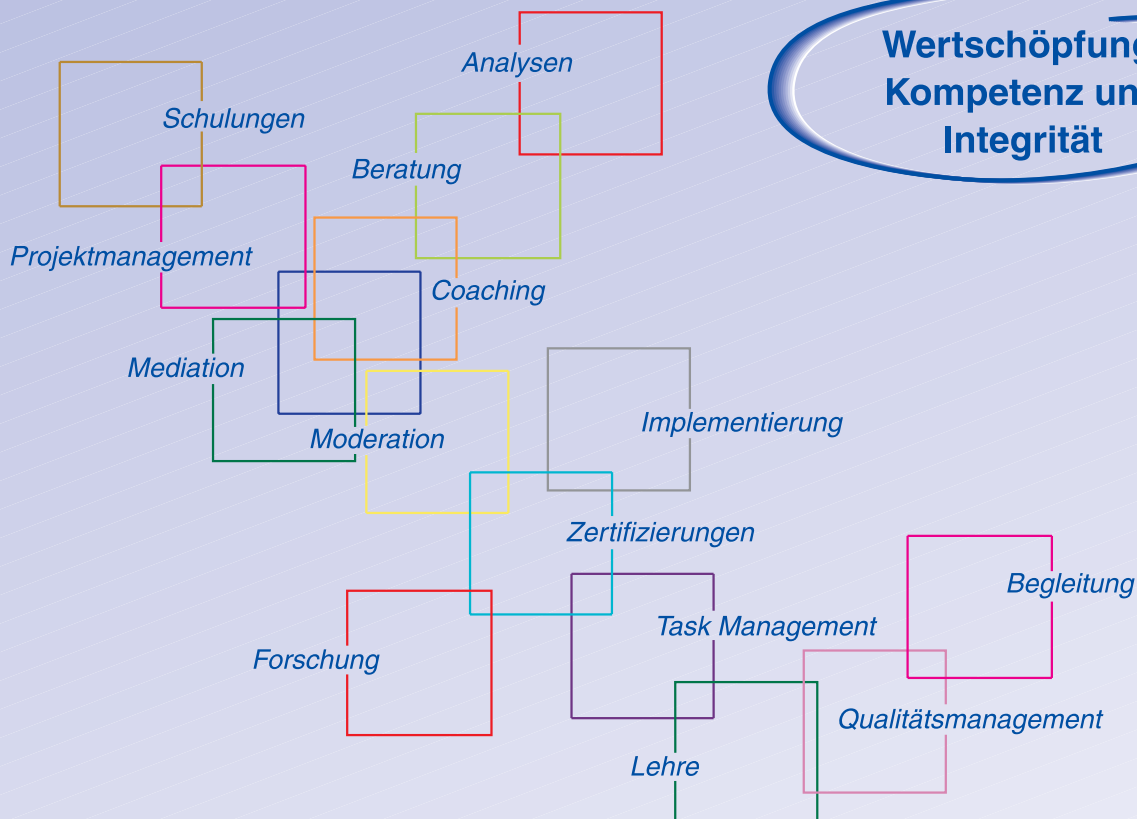

Kontakt und Information:

Ennsfellner Consulting – Dr. Ilse A. Ennsfellner

In Kirchbergen 16, A 2120 Wolkersdorf

Tel. / Fax: (+ 43 2245) 6236, Mobile: (+ 43 664) 210 62 62

ennsfellner@ec.co.at, www.ec.co.at

Übernachtungen in allen Wiener Unterkünften 2005

Overnight stays in all types of Vienna accommodation 2005

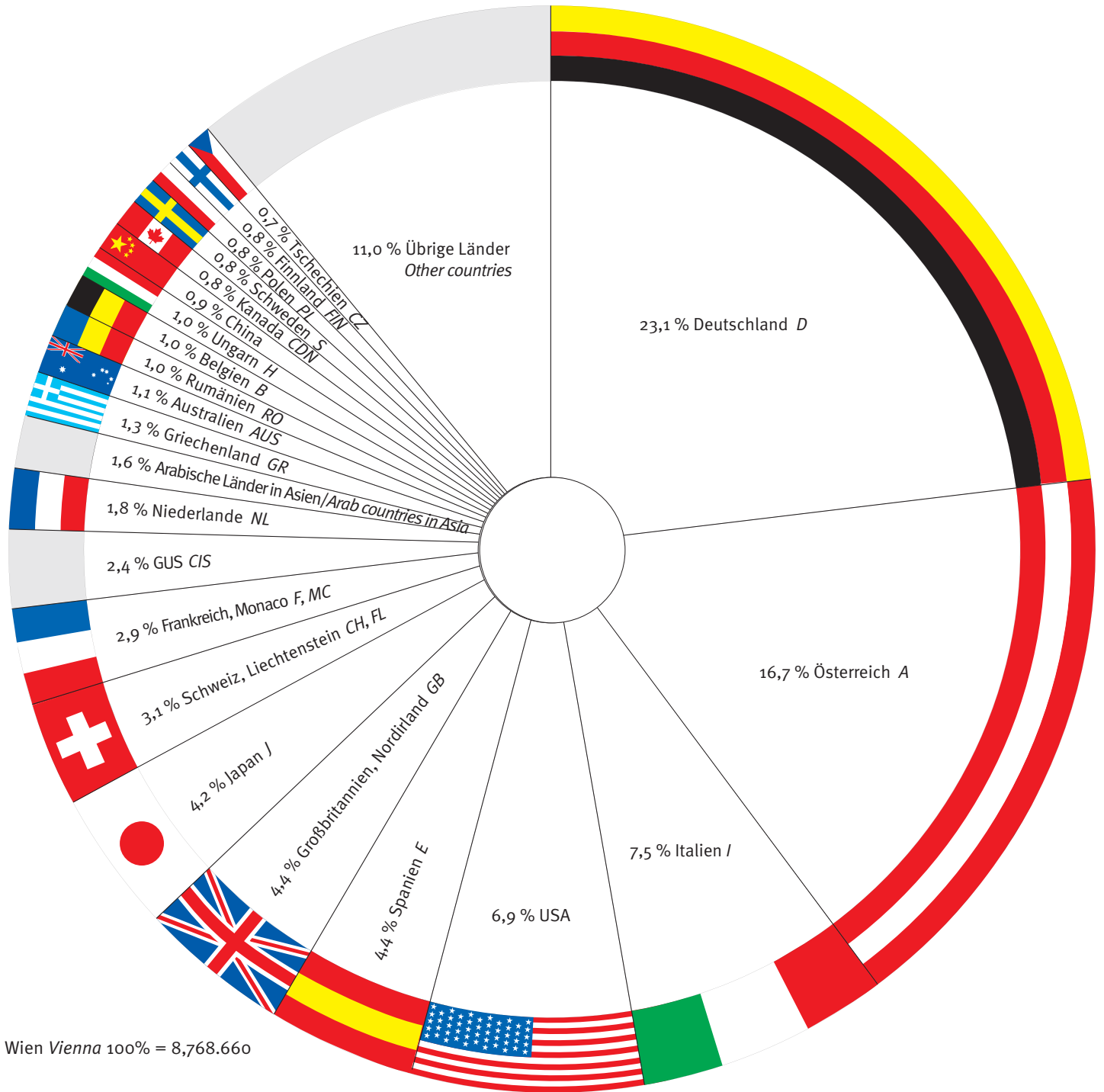

Wien
www.wien.info
*erwartet
Sie*

Nachhaltiger Wirtschaftsmotor für Wien

WIENS PARADE-INFRASTRUKTURUNTERNEHMEN HAT SICH DER NACHHALTIGKEIT VERSCHRIEBEN.

Wien zählt laut der internationalen Mercer-Studie zu den Städten mit der höchsten Lebensqualität und misst sich im Spitzenfeld mit Zürich, Vancouver und Genf. Die Gründe für dieses erstklassige Abschneiden mögen vielfältig sein. Für das reibungslose Funktionieren einer Millionen-Metropole wie Wien ist eine optimale Versorgung mit Energie und öffentlichen Verkehrsmitteln jedenfalls unverzichtbar. Der Beitrag der Wiener Stadtwerke, des größten kommunalen Dienstleistungsunternehmens des Landes, zur Erhaltung der hohen Lebensqualität in Wien ist somit unbestritten. Ihre Bedeutung liegt dabei nicht nur in den längst selbstverständlich gewordenen Services für die Wiener Bevölkerung. Standortstudien bestätigen, dass – neben der guten Ausbildung der Arbeitskräfte – die Verlässlichkeit der Infrastruktur zu den wesentlichsten Pluspunkten für den Wirtschaftsstandort gehört. Sie bildet das Rückgrat der Wiener Wirtschaft. Damit der Stellenwert der Wiener Stadtwerke für Wien, seine Menschen und die Wiener Wirtschaft unverändert hoch bleibt, ist eine bedachte Unternehmensführung unabdingbar. Die Mehrjährigkeit der Investitionsprojekte im Energie- wie auch im Verkehrsbereich und die hohen Investitionsvolumina verlangen bedachte strategische Entscheidungen, in deren Mittelpunkt das nachhaltige Wohl der zukünftigen Generationen steht.

Verantwortungsbewusst. Die Wiener Stadtwerke und ihre Tochtergesellschaften – Wien Energie, Wiener Linien, Bestattung Wien und BMG Beteiligungsmanagementgesellschaft – agieren verantwortungsbewusst gegenüber der Allgemeinheit und im Einsatz natürlicher Ressourcen. Jede Entscheidung, die getroffen wird, hat Auswirkungen auf Gesellschaft und Umwelt – das gilt umso mehr in Infrastrukturunternehmen. Themen wie schonender Umgang mit natürlichen Ressourcen, Chancengleichheit und soziale Aspekte bekommen dann noch mehr Gewicht. Eine Herausforderung, der sich die Wiener Stadtwerke stellen.

Effizienter Energieeinsatz. Etwa im Umgang mit Energie. Zu den zentralen Aufgaben der Wien Energie zählt nicht nur die Versorgung der Kunden mit Strom, Gas und Wärme, sondern auch,



Am Podium beim Wiener Stadtwerke Expertenforum, v. l.: Michael Gessner (Stadtwerke Düsseldorf AG), Thomas Loew (Institute4Sustainability), Gerald Gross (ORF-Moderator), Wolfgang Zengerling (Henkel KGaA), Martin Krajcsir (Vorstandsdirektor Wiener Stadtwerke Holding AG)

Bewusstsein für einen effizienten Einsatz dieser Ressourcen zu schaffen.

Attraktive Öffis. Einzig und allein durch attraktive Angebote lassen sich Autofahrer zum Umstieg auf öffentliche Verkehrsmittel bewegen. Dadurch kann der CO₂-Ausstoß von PKW weiter reduziert werden. Und noch ist der Autoverkehr Verursacher Nummer eins in Sachen Treibhausgas. Also setzen die Wiener Linien auf den Ausbau der U-Bahn. Weiteres umweltfreundliches Atout: Durch Wiens Straßen fährt die modernste Busflotte der Welt, betrieben mit Flüssiggas.

„Lernen von den Besten“ war das Motto des Ende Juni 2006 im Wiener Museumsquartier stattgefundenen Wiener Expertenforums, bei dem hochrangige Experten aus dem In- und Ausland über Probleme, Zielsetzungen und Chancen von Nachhaltigkeitsprozessen diskutierten. Erfahrungsberichte von Vorzeigeunternehmen im Bereich der nachhaltigen Entwicklung standen im Mittelpunkt. Nicht nur Erfolge, sondern auch Probleme und Hürden bei der Erstellung von Nachhaltigkeitsberichten wurden angesprochen; auch aktuelle und zukünftige Herausforderungen sowie Optimierungspotenziale wurden diskutiert. Modernes Management geht weit über die bloße ökonomische Ebene hinaus – darüber waren sich alle Diskutanten einig.

Hohe Qualität auch in Zukunft. „Hohes Verantwortungsbewusstsein für Umwelt, Gesellschaft und die eigenen Mitarbeiterinnen und Mitarbeiter haben die Unternehmen der Wiener Stadtwerke

schon immer geprägt,“ sagt Dr. Felix Joklik, Generaldirektor der Wiener Stadtwerke. „Soziales und ökologisches Engagement haben seit jeher einen hohen Stellenwert. Mit ihren Infrastrukturdienstleistungen tragen sie wesentlich zur international anerkannt hohen Lebensqualität Wiens bei. Entsprechend groß ist die Verantwortung, diese Dienstleistungen den Bürgerinnen und Bürgern auch in Zukunft mit höchster Qualität und Sicherheit zur Verfügung zu stellen. Das passiert nicht von allein, und es reicht auch nicht, „irgendwie“ verantwortungsbewusst zu handeln. Im Interesse der Eigentümer – der Wiener Bevölkerung – starteten die Wiener Stadtwerke deshalb einen Prozess, bei dem genau definiert wird, was für die Wiener Stadtwerke und ihre Tochtergesellschaften unter nachhaltigem Handeln zu verstehen ist, welche Ausgangssituation und Ziele es gibt und wann und wie sie erreicht werden sollen. Als Ergebnis soll 2008 ein umfassender Nachhaltigkeitsbericht publiziert werden“, so Dr. Felix Joklik.



Dr. Felix Joklik, Generaldirektor der Wiener Stadtwerke

www.wienerstadtwerke.at





Wie Sie beruflich **weiterkommen**

Wir beraten Sie

- ▷ wenn Sie Ihren Job wechseln wollen/müssen
- ▷ wenn Sie mehr Sicherheit im Job suchen
- ▷ wenn Sie sich beruflich weiterentwickeln wollen

Wir helfen Ihnen auf die Sprünge.
Kostenlos. Das ist unser Job.

Wiener ArbeitnehmerInnen
Förderungsfonds

